Correio do Cidadão

ANO 11 | Nº 2.860 | R$ 4,00 | O jornal de Guarapuava e região. | SÁBADO E DOMINGO 28 e 29 de Novembro de 2026 | EDIÇÃO FECHADA ÀS 18H30M 1 cadernos - 16 páginas

COTIDIANO

Projeto transforma leitura em experiência de aprendizagem na rede municipal

Página 8

SEGURANÇA

Apreensão de drogas



AEN-PR

Após trabalho conjunto das áreas de inteligência da Ficco, Polícia Federal e Polícia Rodoviária Federal com apoio operacional da Patrulha Rural do 16° BPM, resultou na prisão de um autor pelo crime de tráfico de drogas e grande apreensão de uma carga. Pág. 7

GUIA

Ergonomia e home office: estudos mostram que o problema é ficar parado

Página 12

PR fecha safra com 2ª maior produção de grãos da história

O Paraná encerrou a safra de grãos 2025/26 com 46,93 milhões de toneladas, a segunda maior produção da série histórica do Estado, conforme dados da Estimativa de Safra, publicada nesta quinta-feira (26) pelo Departamento de Economia Rural (Deral), da Secretaria da Agricultura e do Abastecimento (Seab). O desempenho se dá mesmo em um período marcado por diversidades climáticas, fator que tem impacto notório no campo. **Pág. 6**



ASSESSORIA

Inaugurado Max Atacadista em Guarapuava

O Max Atacadista do bairro Morro Alto em Guarapuava (Rua Treze de Junho, 1.028) foi inaugurado, nesta sexta-feira (27), com uma grande festa e presença dos clientes, fornecedores, parceiros e diretores do Grupo Muffato. **Pág. 4**

>> classificados
Correio do Cidadão
Alguém te procura. Você só precisa ser visto.
ANUNCIE | comercial@correiodocidadao.com | 42 3304 3218



Correio do Cidadão | SÁBADO E DOMINGO
28 e 29 de Novembro de 2026 - Edição nº 2860

ARTIGO

Recurso federal para ampliar rede de água deve depender de perda medida, não de plano no papel

O Brasil perde 39,5% da água que distribui, acima do teto de 30% que vale desde janeiro de 2026 para o município que recebe recursos financeiros da União, segundo o Sinisa, do Ministério das Cidades, com dados de 2024. A primeira régua federal, de 35%, venceu no fim de 2025 e o limite cairá para 25% em 2033. Defendo que essa régua só vai funcionar quando deixar de valer apenas no papel: o recurso federal para ampliar rede de água precisa ser liberado à medida que a perda cai, medida e auditada.

A Portaria MCID 788/2024 condiciona os recursos financeiros federais ao cumprimento de um índice de perdas (art. 3º). As regras de aplicação, porém, permitem que o município acima do limite continue apto, desde que comprove, por declaração do titular ou do prestador (art. 4º), iniciativas de redução de perdas em andamento, sejam programas, planos, projetos ou obras, ou inclua ações desse tipo na proposta financiada. A verificação acontece na assinatura do contrato ou, se ele for assinado antes, até o primeiro desembolso, com base no último Sinisa. Nada nessas regras amarra as parcelas seguintes à queda do índice. A condição existe, mas se satisfaz com intenção. A janela para mudar isso está aberta: a ANA aprovou, pela Resolução nº 275, de 18 de dezembro de 2025, a Norma de Referência nº 15/2025, sobre redução e controle de perdas, e em São Paulo a Arsesp recebe contribuições até 12 de novembro na Consulta Pública nº 14/2026, que prevê diagnóstico e plano de gestão de perdas para os prestadores.

Estudo do Instituto Trata Brasil com a GO Associados, divulgado em junho com base no Sinisa, mostra que apenas 12 dos 100 municípios mais populosos do país atendiam às duas metas que a portaria fixa para 2033 (25% de perda na distribuição e 216 litros por ligação ao dia). Entre as 27 capitais, só quatro ficam abaixo de 25%. Em Alagoas, a perda na distribuição chega a 66,9%, segundo o mesmo levantamento. Medida por ligação, a perda média nacional foi de 349 litros diários em 2024, segundo o estudo, cerca de 33% acima dos 263 litros que a portaria fixa desde janeiro de 2026.

Expandir rede sem conter perda é tentar encher um balde furado aumentando a vazão da torneira. Cada metro cúbico perdido foi captado, tratado com produtos químicos e bombeado com energia, e esse custo entra na tarifa de quem paga a conta. O volume perdido em 2024, de 4,4 bilhões de metros cúbicos, abasteceria 77 milhões de pessoas por um ano, calcula o estudo, num país em que cerca de 33 milhões ainda não têm acesso à água tratada. Reduzir perda, portanto, é produzir água: cada litro recuperado na rede é um litro que deixa de ser retirado do manancial.

E se paga. O mesmo estudo estima que levar o índice a 25% até 2033 geraria, no cenário realista do estudo, ganho bruto de R$ 47,3 bilhões e benefício líquido de R$ 23,6 bilhões em dez anos, já descontado o investimento. Se a conta fecha, o que trava é a prioridade: obra de expansão rende inauguração, e controle de perdas é trabalho invisível, feito de macromedição, setorização da rede, gestão de pressão e troca de hidrômetros, contra vazamentos (perda real) e contra falhas de medição e ligações irregulares (perda aparente).

A objeção mais forte é que apertar a condição puniria quem mais precisa. Norte e Nordeste, onde a cobertura é menor, concentram as maiores perdas: Roraima tem 66,0% de perda, o Pará, 57,3%, e o Acre, 56,5%, segundo o estudo do Trata Brasil com dados do Sinisa 2024. Travar recurso ali adiaria a chegada da água a quem ainda não a tem em casa.

A objeção é séria, mas é nessas regiões que mais água já captada e tratada se perde no caminho. Em Maceió, 64% da água se perde na distribuição; em Belém, 59%, aponta o Trata Brasil. Recuperar o que vaza é o caminho mais rápido até a torneira de quem espera. A proposta não é negar os recursos financeiros, e sim mudar a ordem: a primeira parcela de um contrato de expansão vai para reduzir perdas no sistema existente, e as seguintes saem conforme a redução aparece no indicador auditado. Quem já está abaixo do teto recebe sem essa etapa.

Há quem diga que o índice do Sinisa, informado pelos próprios prestadores, não é confiável o bastante para travar recurso financeiro. Em parte é verdade, e isso reforça a proposta: um dado que passa a decidir desembolso precisa ser auditado.

A hora é agora. A consulta da Arsesp e a norma da ANA são a chance para levar a mesma lógica aos contratos e atrelar parte da remuneração do prestador à perda medida, e não ao plano entregue. Sem essa trava, o país chegará a 2033 com mais quilômetros de rede e o mesmo balde furado.

O Marco Legal promete água tratada para 99% da população até 2033. Para gestores, reguladores e para o próprio Ministério das Cidades, a escolha cabe em uma frase: ou a condicionante de perdas passa a medir resultado, ou a meta de 25% será mais um número que ninguém cumpre.

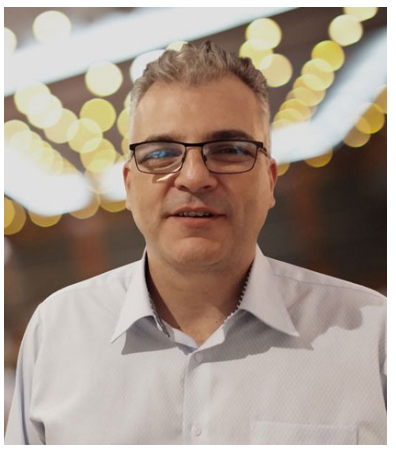

RICARDO MENDES
É engenheiro civil, presidente da Associação Profissional de Empresas de Consultoria e Serviços em Saneamento e Meio Ambiente (APECS) e coordenador do Boletim do Saneamento

EXPEDIENTE

Direção Geral
André Ricardo Baldo Pacholek
Comercial
Maurício Manoel
comercial@correiodocidadao.com

Redação
Cristiano Martinez
martinez.correio@gmail.com

Edição de Arte e Diagramação
Aparecido Pereira

Circulação: de terça a sábado*
*Sábado e domingo, edição conjunta
Tiragem: 11.500 exemplares

*Artigos e charges assinados são de responsabilidade de seus autores e não refletem necessariamente a visão do jornal.

MGP COMUNICAÇÕES EIRELI-ME
CNPJ: 10.846.416/0003-40
Rua Arlindo Ribeiro, 595, Centro
Guarapuava-PR | Telefone: (42) 3304-3218

Moro anuncia Lucas Góes para a Casa Civil e Vinícius Klein para a PGE

Governador eleito escolhe servidor federal com experiência em articulação política para chefiar a Casa Civil e procurador de carreira para comandar a Procuradoria-Geral do Estado

EQUIPE CORREIO
REPORTAGEM LOCAL





O governador eleito do Paraná, Sergio Moro, anunciou nesta sexta-feira (27) Lucas Alves de Lima Barros de Góes como secretário de Estado chefe da Casa Civil e Vinícius Klein como futuro procurador-geral do Estado (PGE). Os dois nomes passam a integrar a equipe que assumirá o governo em janeiro de 2027.

Servidor público federal de carreira há mais de 17 anos, Lucas Góes possui ampla experiência na administração pública, articulação política, relações institucionais e coordenação governamental. Atualmente, exerce o cargo de chefe de gabinete de Moro no Senado Federal. Já Klein é procurador do Estado desde 2008 e reúne experiência na administração estadual e trajetória acadêmica na Universidade Federal do Paraná (UFPR), com atuação nas áreas de Direito Civil, Desenvolvimento Econômico, regulação e concorrência.

As escolhas seguem a orientação de Moro de formar um governo com perfil técnico, comprometido com a eficiência administrativa, a responsabilidade na gestão dos recursos públicos e a segurança jurídica. O governador eleito tem defendido uma administração enxuta, profissional e voltada à melhoria dos serviços prestados à população.

"Estamos formando um governo com pessoas qualificadas, que tenham compromisso com o Paraná e capacidade de entregar resultados. Queremos uma administração eficiente, integrada e responsável, com profissionais preparados para enfrentar os desafios do Estado e transformar as prioridades em ações concretas para a população", afirmou Moro.

CASA CIVIL

Ao longo de sua trajetória, Lucas Góes exerceu funções técnicas e estratégicas em diferentes órgãos do Governo Federal. No Ministério do Planejamento, Orçamento e Gestão, chefiou a Assessoria Parlamentar. Também atuou na articulação institucional, parlamentar e federativa junto aos gabinetes ministeriais da Controladoria-Geral da União (CGU) e de órgãos da Presidência da República.

O futuro secretário da Casa Civil tem passagens pelo Ministério da Previdência Social, Ministério da Justiça e Ministério Extraordinário da Segurança Pública, com experiência em assessoramento técnico, formulação de políticas públicas, elaboração legislativa e articulação institucional.

Góes também atuou na governança de empresas estatais, tendo integrado conselhos de administração, entre eles o da Companhia de Desenvolvimento dos Vales do São Francisco e do Parnaíba (Codevasf). Foi membro titular do Conselho Nacional dos Direitos do Idoso e do Conselho Nacional dos Direitos da Pessoa com Deficiência.

A Casa Civil é uma das principais estruturas de coordenação do governo estadual. Cabe ao secretário-chefe acompanhar a execução das prioridades estabelecidas pelo governador, integrar o trabalho das secretarias e organizar a articulação política e institucional do Executivo. A pasta também atua na interlocução com a Assembleia Legislativa e outros Poderes, além de acompanhar agendas estratégicas e demandas que envolvem diferentes áreas da administração.

PROCURADORIA

Klein atua desde abril de 2015 na Assessoria Técnica do Procurador-Geral, tendo participado e presidido comissões e grupos de trabalho da administração estadual. Também é secretário-executivo do Fórum Nacional das Consultorias das Procuradorias-Gerais dos Estados e do Distrito Federal (FONACON).

Professor da Universidade Federal do Paraná (UFPR) desde 2015, Klein leciona na graduação e nos programas de mestrado e doutorado. É coordenador do Núcleo de Direito e Economia da universidade (NEDE-UFPR) e possui doutorados em Direito Civil, pela Universidade do Estado do Rio de Janeiro (UERJ), e em Desenvolvimento Econômico, pela UFPR. Sua produção acadêmica aborda temas como Direito Contratual, regulação e concorrência.

A Procuradoria-Geral do Estado representa o Paraná judicial e extrajudicialmente e presta consultoria jurídica ao Executivo. Entre suas atribuições estão analisar contratos e atos administrativos, orientar decisões do governo, defender o patrimônio público e atuar na cobrança da dívida ativa.

Moro espera que a instituição tenha uma atuação moderna e eficiente, contribuindo para a segurança jurídica e para a execução responsável das políticas públicas.

EQUIPE DO NOVO GOVERNO

Com os anúncios de Lucas Góes para a Casa Civil e Vinícius Klein para a Procuradoria-Geral do Estado, Moro amplia a composição da equipe que assumirá o governo do Paraná em 6 de janeiro de 2027, data da posse. Até o momento, foram anunciados os seguintes nomes para o futuro governo: Pricilla Maria Santana – Secretaria da Fazenda; Fátima Gavioli – Secretaria da Educação; Edson Vasconcelos – Secretaria de Infraestrutura e Logística; Fabiano Bordignon – Secretaria da Segurança Pública; Carlos Fernando dos Santos Lima – Secretaria Anticorrupção; Ricardo Akel – Secretaria da Saúde; Fernando Hideyo Yokemura – Secretaria de Governo Digital e Inteligência Artificial; Lucas Alves de Lima Barros de Góes – Secretaria de Estado chefe da Casa Civil; Vinícius Klein – Procuradoria-Geral do Estado.

Moro deverá anunciar os demais integrantes do secretariado até o dia 6 de janeiro, data em que toma posse como governador do Paraná. (Reportagem: Assessoria, com edição; Foto: Montagem/IA)

Correio do Cidadão | SÁBADO E DOMINGO
28 e 29 de Novembro de 2026 - Edição nº 2860

Max Atacadista inaugura nova experiência de compras em Guarapuava

O Gigante dos Preços Baixos recebe os clientes do Morro Alto e região com um mix completo de produtos e preços que só quem negocia no atacado pode oferecer para o consumidor final





EQUIPE CORREIO
REPORTAGEM LOCAL

O Max Atacadista do bairro Morro Alto em Guarapuava (Rua Treze de Junho, 1.028) foi inaugurado, nesta sexta-feira (27), com uma grande festa e presença dos clientes, fornecedores, parceiros e diretores do Grupo Muffato.

A loja passou por uma ampla reforma, ganhou a tecnologia dos auto-caixas e toda comunicação visual do Max Atacadista. Além disso, o espaço maior entre os corredores transformaram os ambientes, tornando a loja mais prática, agradável e a jornada de compras em uma verdadeira experiência.

A loja conta com Padaria com produtos fresquinhos todos os dias; ilhas e mesas quentes para lanches e pratos prontos; Açougue com cortes selecionados; setor de Saudáveis; setor de Bebidas; linha pet; itens automotivos; o Bazar com grande variedade de itens para casa e para empresas; entre outros.

O Max Atacadista é uma loja completa que atende as famílias, comerciantes e transformadores. E a inauguração acontece neste período especial que antecede as festas de fim de ano. A loja já está preparada com todos os itens para tornar inesquecíveis as celebrações de Natal, Réveillon e confraternizações com família e amigos: aves como chester e peru, que são destaques na ceia, assim como o bacalhau; cestas de Natal; os tradicionais panetones; as castanhas e frutas cristalizadas que dão um charme a mais à mesa e um tom especial às receitas; as frutas da estação como manga, pêssego e melancia, que também são muito consumidas nesta época e conferem beleza, saúde e frescor à mesa; os espumantes e vinhos branco e rosé em versões com ou sem álcool, além de muitas opções para presentes, como produtos importados, chocolates e também no Bazar, que traz um amplo mix de itens para casa e para uso pessoal.

Os preços são competitivos no atacado e no varejo e o pagamento é facilitado. A loja aceita todos os cartões de crédito, débito, vale-alimentação e conta com o Crediffato, cartão exclusivo de vantagens que garante preços de atacado em qualquer quantidade, prazo de até 40 dias para pagar e parcelamento em até três vezes sem juros. A emissão é gratuita, com cobrança de taxa somente nos meses de utilização.

Esta é a primeira fase de inauguração. Nos próximos dias será inaugurada também o Max Atacadista do bairro Boqueirão. O Diretor do Grupo Muffato, Everton Muffato, ressalta a experiência de compras diferenciada que o atacarejo proporciona no dia a dia das pessoas. “Estamos entregando à população de Guarapuava uma loja completa, moderna, confortável, e onde os clientes vão encontrar excelente atendimento e economia. Estamos muito satisfeitos em inaugurar esta loja e fazer parte da rotina de compras de milhares de pessoas em Guarapuava”, disse o Diretor.

GRUPO MUFFATO

O Grupo Muffato está entre os maiores varejistas do segmento alimentar no Brasil; presente em 57 cidades dos estados do Paraná e São Paulo com o varejo Super Muffato e a bandeira de atacarejo, Max Atacadista. São 128 lojas e mais de 27 mil colaboradores.

CREDIFFATO

O CrediFFato é um cartão exclusivo de vantagens em que o cliente ganha prazo de 40 dias para pagar e pode optar pelo parcelamento em até 3 vezes. Para mais informações acesse crediffato.com.br ou baixe o aplicativo (Google Play e Apple Store).

Compre pelo Televendas: 0800 727 9767

Receba as ofertas pelo Whatsapp: (42) 98862-3554. Adicione o número aos seus contatos do celular e envie um WhatsApp dizendo “Eu quero economia”. Assim será enviado um LINK para você clicar e entrar na comunidade.

SERVIÇO

Max Atacadista – Loja Física

Rua Treze de Junho, 1.028, Morro Alto da XV, Guarapuava

Horário de Atendimento: Segunda a Sábado 7h às 21h | Domingos e feriados: 8h às 20h

Max Atacadista Online

Site: www.maxatacadista.com.br

Facebook: www.facebook.com/maxatacadistaoficial

Instagram: @maxatacadista

(Reportagem/foto: Assessoria)

Da cultura indígena à gastronomia, Guarapuava lança dez novas experiências turísticas

Trabalho do Sebrae/PR e da Prefeitura valoriza atrativos locais e gera oportunidades para pequenos negócios. O trabalho integra a Jornada dos Produtos de Experiência Turística, realizada pelo Sebrae/PR, em parceria com a Prefeitura de Guarapuava.

EQUIPE CORREIO
REPORTAGEM LOCAL

Atrativos naturais, culturais e gastronômicos de Guarapuava, no Centro-Sul do Paraná, ganharam novos formatos para atrair visitantes e gerar oportunidades de negócios. Dez experiências turísticas foram estruturadas no município, com potencial de diversificar a oferta turística, ampliar o tempo de permanência dos visitantes na cidade e fortalecer os pequenos negócios. O trabalho integra a Jornada dos Produtos de Experiência Turística, realizada pelo Sebrae/PR, em parceria com a Prefeitura de Guarapuava.

A oferta reúne atividades diversificadas, que vão de degustações de produtos e pratos típicos a vivências rurais, com contato com a natureza e a rotina do campo. O portfólio inclui também hospedagens temáticas, experiências de contemplação, passeios de aventura e atividades ao ar livre.

A consultora do Sebrae/PR, Elizete Huchak, explica que a estruturação envolveu desde o diagnóstico das potencialidades turísticas de Guarapuava até a mobilização e a capacitação dos empreendedores. O trabalho incluiu a testagem das atividades e orientações para qualificar cada produto, ampliar a divulgação e preparar a comercialização.

Durante o lançamento das dez novas experiências turísticas, realizado nesta quinta-feira (26), empreendedores locais e representantes do trade turístico conheceram os produtos e compartilharam informações, com foco na formação de parcerias e na geração de negócios. A integração permite que hotéis, agências de turismo, restaurantes e outros profissionais do setor incorporem as experiências aos serviços já oferecidos aos visitantes, ampliando as possibilidades de divulgação e comercialização. Esta foi a segunda edição da jornada desenvolvida no município.

Além de abrir novas oportunidades para os negócios locais, a proposta busca transformar a relação do visitante com o destino. Segundo a consultora do Sebrae/PR, as experiências valorizam a cultura, as histórias e os modos de vida do município, aproximando os turistas da comunidade e de sua identidade.

"O visitante é convidado a participar de atividades planejadas e conduzidas pelos próprios empreendedores. Assim, ele se sente estimulado



a permanecer mais tempo em Guarapuava, conhecer diferentes negócios e, consequentemente, contribuir para a movimentação da economia local", explica Elizete Huchak.

SABORES QUE CONTAM HISTÓRIAS

A gastronomia e as tradições culturais são protagonistas da experiência Fotos e Memórias, desenvolvida em Entre Rios, distrito de Guarapuava. A iniciativa é apresentada por Bianca Milla Amaral, responsável pelo espaço.

A experiência começa com a degustação de grappa, bebida destilada tradicional, produzida a partir do bagaço de frutas como pêssego, maçã, ameixa e pera. O roteiro inclui, ainda, o Salzstange, um palito salgado tradicional do distrito, preparado com farinha, água, óleo vegetal, fermento e malte, com cobertura de sal.

"Ao sentir os sabores locais, o turista começa a vivenciar mais os nossos costumes e, a partir disso, também é feita uma apresentação curta e descontraída sobre a história, passando pelos trajes típicos, um cenário de fotos, e finaliza com a degustação de pratos típicos que servimos aqui: o Kürtőskalács (sobremesa húngara) e Döner (fast food muito consumido na Alemanha)", explica.

Para Bianca, a qualificação foi fundamental para transformar os atrativos do espaço em um produto turístico estruturado e preparado para a comercialização.

"Participei de workshops e consultorias realizadas pelo Sebrae/PR e passamos pela validação dos produtos. Essa qualificação permitiu que chegássemos ao resultado que temos hoje e que está disponível como opção de passeio local. Além de permitir que os turistas conheçam a história de uma forma mais leve, com isso, temos a oportunidade de crescermos dentro e fora de Guarapuava, com nosso trabalho e produtos", avalia.

TRABALHO DE ESTRUTURAÇÃO DO TURISMO

A Jornada dos Produtos de Experiência Turística está alinhada à estratégia de Destinos Turísticos Inteligentes (DTI) e reúne diferentes atores em torno do fortalecimento do turismo local. A iniciativa é realizada e custeada pelo Sebrae/PR e pela Prefeitura de Guarapuava, por meio da Secretaria Municipal de Turismo e Eventos. Também participam empresários, instituições de ensino, entidades empresariais e organizações de fomento.

A vice-prefeita e secretária municipal de Turismo e Eventos de Guarapuava, Rosângela Virmond, avalia que o setor passa por um momento de amadurecimento e profissionalização no município.

"Nos últimos anos, deixamos de olhar apenas para os nossos atrativos isolados e passamos a estruturar o município como um verdadeiro Destino Turístico Inteligente", afirma.

Rosângela observa que, embora a economia de Guarapuava esteja apoiada no agronegócio, na indústria, nos serviços e na educação, o turismo vem ganhando espaço na estratégia de desenvolvimento do município. Reconhecida como a Capital Nacional da Cevada e do Malte, Guarapuava também se destaca, segundo a vice-prefeita, pelo potencial do turismo rural, de aventura e gastronômico. (Reportagem: Assessoria, com edição)

Correio do Cidadão | SÁBADO E DOMINGO
28 e 29 de Novembro de 2026 - Edição nº 2860

Paraná fecha safra 2025/26 com segunda maior produção de grãos da história

Volume de 46,93 milhões de toneladas foi sustentado pelo recorde da safra de verão, que chega a 26,34 milhões de toneladas. A soja responde por 21,83 milhões de toneladas. Estimativa do Departamento de Economia Rural de novembro para 2026/27 aponta produção de 27 milhões de toneladas na safra de verão – aumento de 3%

EQUIPE CORREIO
REPORTAGEM LOCAL



O Paraná encerrou a safra de grãos 2025/26 com 46,93 milhões de toneladas, a segunda maior produção da série histórica do Estado, conforme dados da Estimativa de Safra, publicada nesta quinta-feira (26) pelo Departamento de Economia Rural (Deral), da Secretaria da Agricultura e do Abastecimento (Seab). O desempenho se dá mesmo em um período marcado por diversidades climáticas, fator que tem impacto notório no campo.

O resultado é sustentado pela safra de verão, que alcançou a maior produção já registrada. E, mesmo diante de perdas na safra de inverno, o volume total ficou apenas 1% abaixo das 47,27 milhões de toneladas obtidas no ciclo anterior, que foi recorde.

A safra das culturas de verão somou 26,34 milhões de toneladas, crescimento de 7% em relação a 2024/25. A soja respondeu por 21,83 milhões de toneladas, enquanto o milho de primeira safra atingiu 4,16 milhões de toneladas. A segunda safra também apresentou volume expressivo, com 18 milhões de toneladas, embora tenha registrado recuo de 3% na comparação com o ciclo anterior.

SAFRA DE INVERNO

A safra de inverno foi a que registrou a principal redução na produção, que caiu para 2,59 milhões de toneladas, 34% abaixo da safra 2024/25 (3,93 milhões de toneladas). O resultado foi influenciado pela redução da área cultivada e pelo excesso de chuvas durante o período de colheita, que se estendeu até o início de novembro.

No trigo, a produção foi de 1,77 milhão de toneladas, recuo de 39% em relação ao ciclo anterior. “Além da redução na produção em decorrência das condições climáticas, houve prejuízo à qualidade do cereal. Isso diminuiu a disponibilidade de trigo no Paraná e ampliou a necessidade de comprar grãos de outras regiões”, explica Hugo Winckler Godinho, engenheiro agrônomo do Deral.

Em relação à cevada, embora a produção tenha recuado de 500 mil toneladas em 2024/25 para 430 mil toneladas na safra atual, o Paraná mantém a liderança nacional na produção do cereal.

NOVA SAFRA

A estimativa do Deral de novembro para a safra de verão 2026/27 aponta produção de 27 milhões de toneladas na primeira safra, volume 3% superior ao registrado no ciclo anterior. A soja deve alcançar 22,56 milhões de toneladas, crescimento de 3%, enquanto a projeção para o milho é de 4,16 milhões de toneladas, mesmo volume estimado em 2025/26.

O plantio já atingiu 96% da área prevista. Segundo o chefe do Deral, Marcelo Garrido, algumas regiões apresentam indicativos de perdas, principalmente no Sudoeste e no Noroeste. A continuidade das chuvas dificulta a avaliação do potencial produtivo neste momento, e os impactos sobre a produção seguem em acompanhamento.

BOLETIM CONJUNTURAL

O Paraná mantém a posição de maior produtor de feijão do Brasil, com produção estimada em 469 mil toneladas nas três safras de 2025/26. Já a estimativa para o arroz foi reduzida de 148 mil para 118 mil toneladas no novo ciclo, após o excesso de chuvas e o alagamento de áreas de cultivo.

Os dados fazem parte do Boletim Conjuntural também elaborado pelo Deral, que reúne análises sobre o desempenho das principais cadeias da agropecuária paranaense.

Segundo o informativo, entre as olerícolas, o tomate de primeira safra está presente em 2,5 mil hectares (ha), 50ha a mais do equivalente anterior. A cultura se encontra com 80% plantados e 7% colhidos. A produção estimada é de 173,2 mil toneladas, frente às 168,1 mil toneladas da safra anterior – aumento de 3%. A produção de batata está estimada em 533,5 mil toneladas, queda de 5,8%, enquanto o tomate deve crescer 3%, alcançando 173,2 mil toneladas.

Segundo dados do Agrostat Brasil/MAPA, em outubro de 2026 as empresas brasileiras exportaram 7.197 toneladas de carne de peru, uma queda de 0,8% em relação ao mesmo mês de 2025, quando o volume embarcado foi de 7.253 toneladas. Já o faturamento totalizou US$ 22,486 milhões, recuo de 10,2% frente aos US$ 25,032 milhões registrados no ano anterior.

Entre os estados, o Paraná, terceiro maior exportador nacional, embarcou 1.417 toneladas em outubro, registrando alta de 7,3% sobre as 1.320 toneladas de outubro de 2025. A receita cambial paranaense acompanhou o ritmo e cresceu 13,4%, passando de US$ 4,486 milhões para US$ 5,088 milhões.

O Paraná também ocupa a terceira posição nacional nas exportações de ovoprodutos. Entre janeiro e outubro, foram embarcadas 5.736 toneladas, alta de 1,7%, com receita de US$ 32,3 milhões, aumento de 13,7%. (Reportagem: AEN-PR; Foto: Roberto Dziura Jr/AEN)

B.O.

Natal

O 16º Batalhão de Polícia Militar de Guarapuava inicia a operação estadual "Reforço de Ações Policiais – Natal 2026" com o objetivo de ampliar a segurança e garantir a tranquilidade de consumidores, comerciantes, moradores e turistas durante o período de compras e festividades de fim de ano.

Natal 2

A iniciativa responde ao aumento expressivo da circulação de pessoas e de recursos financeiros nas regiões comerciais, impulsionado pelo pagamento do 13º salário, pela extensão do horário de funcionamento das lojas, pelo início das férias escolares e pela chegada do verão, fatores que intensificam as atividades noturnas e o fluxo nos centros urbanos.

Natal 3

Para prevenir e coibir delitos como furtos e roubos, o 16º BPM empregará tanto o efetivo operacional quanto o suplementar, aplicando recursos de forma estratégica com base em análise criminal e levantamentos estatísticos. Presença ostensiva ampliada: Intensificação do patrulhamento motorizado e emprego de bases comunitária zonas de comércio popular e locais com apresentações natalinas. Patrulhamento tático e trânsito: Reforço de equipes táticas motorizadas em pontos estratégicos e de maior incidência criminal, além da realização de bloqueios e fiscalizações de trânsito para controle de fluxo e prevenção de ilícitos. Orientação à comunidade: Divulgação de dicas de autoproteção e canais de emergência, incentivando a participação cidadã na prevenção de crimes.

Ação integrada entre forças de segurança aprende drogas na BR 277

Ficco teve início após o recebimento de denúncia e o compartilhamento de informações entre os órgãos de segurança, indicando a movimentação da carga de drogas na região

EQUIPE CORREIO
REPORTAGEM LOCAL



Após trabalho conjunto das áreas de inteligência da Força Integrada de combate ao Crime Organizado do Paraná (Ficco), Polícia Federal e Polícia Rodoviária Federal com apoio operacional da Patrulha Rural do 16° BPM, por meio de uma ação integrada, resultou na prisão de um autor pelo crime de tráfico de drogas e grande apreensão de uma carga com aproximadamente 346 kg de drogas, além do veículo utilizado para o transporte da carga.

A ação teve início após o recebimento de denúncia e o compartilhamento de informações entre os órgãos de segurança, indicando a movimentação da carga de drogas na região. A partir dos levantamentos realizados, as equipes passaram a monitorar um veículo suspeito, que foi abordado na BR 277 sentido Curitiba/PR, ainda na região de Guarapuava.

Durante a primeira tentativa de abordagem o condutor se evadiu, desobedecendo às ordens dos agentes de segurança, sendo então realizado cerco tático e logrado êxito na abordagem.

Após a abordagem em entrevista com o condutor do veículo, ele revelou que fugiu porque estava transportando grande quantidade de drogas no bagageiro do veículo porém não revelou o destino final da carga

Diante dos fatos o autor, o veículo e a carga de drogas foram apresentados à autoridade policial federal para as providências cabíveis.

OMNIS

O 16º Batalhão de Polícia Militar realiza o reforço à Operação Omnis em todos os municípios de sua área de atuação.

O objetivo é intensificar o policiamento preventivo, com maior visibilidade da PMPR nas ruas, por meio de bloqueios policiais e abordagens sistemáticas a pessoas e veículos em locais e horários estratégicos.

A ação busca coibir crimes e contravenções, apreender ilícitos e identificar foragidos da Justiça, ampliando a segurança da população.

O reforço é executado pelas equipes de Choque, Rotam, Rádio Patrulha, BPAMB, Bepec e Patrulha Rural. (Reportagem/foto: Redação e PM)

É com imenso pesar que informamos o obituário da seguinte data:

27 de Novembro de 2026

CATARINA RENEVIL IAVOLSKI (84 ANOS)
NIVAIL DE FATIMA DE JESUS (48 ANOS)
LUCIA GONÇALVES DA COSTA ASSIS (58 ANOS)
MARIA DE LOURDES PIMENTEL DE OLIVEIRA (73 ANOS)
AIR MENDES DA ROSA (72 ANOS)
MARIA ADAIR DA ROCHA (89 ANOS)

* Para mais informações, entre em contato com a Central de Triagem (Capitão Frederico Virmond, 1.948, Centro) pelo telefone (42) 3142-1111.

SISTEMA PAX
CRISTO REI
(42) 36272673 ou 984050707



Correio do Cidadão | SÁBADO E DOMINGO
28 e 29 de Novembro de 2026 - Edição nº 2860

Projeto transforma leitura em experiência de aprendizagem na rede municipal

Criada pela professora Silmara Moreira Bueno, iniciativa nasceu de uma pergunta dos alunos sobre Itaipu e integrou leitura, escrita, ciências e inclusão em uma experiência que despertou a autonomia e a criatividade das crianças

EQUIPE CORREIO
REPORTAGEM LOCAL



Uma bolsa vermelha, alguns livros e uma pergunta aparentemente simples foram suficientes para dar início a uma grande aventura de aprendizagem. Afinal, o que será que tem dentro da Bolsa Vermelha? Foi a partir da curiosidade das crianças que nasceu um projeto pedagógico que transformou a sala de aula em um espaço de descobertas, experimentação e construção coletiva do conhecimento na rede municipal de ensino de Guarapuava e levou a Escola Municipal Lidia Scheidt Curi, ao 1º Lugar na categoria 1º e 2º anos do Encontro Educacional Amocentro – Mais IDEB.

Idealizado pela professora Silmara Moreira Bueno, o projeto surgiu quando os alunos receberam materiais de uma avaliação e encontraram uma caixinha que despertou o interesse sobre Itaipu. A partir da pergunta das crianças, a professora encontrou uma oportunidade de conectar diferentes áreas do conhecimento, aproximando os conteúdos escolares do cotidiano e dos interesses da turma.

A proposta ganhou forma com a coleção de livros Bolsa Vermelha, apresentada aos estudantes de maneira lúdica e envolvente. Em vez de simplesmente entregar os exemplares, Silmara preparou uma experiência de leitura, despertando a curiosidade sobre o que havia dentro da bolsa e conduzindo as crianças por uma jornada de exploração.

"Um projeto surge da necessidade. Não posso trazer nada pronto para eles. Eles trouxeram essa demanda, queriam saber o que era Itaipu, e eu fui relacionando isso com o meu planejamento de Ciências, com as questões de sustentabilidade e também com a Língua Portuguesa. Foi juntando tudo isso que surgiu a ideia", explica a professora.

APRENDER COM TODOS OS SENTIDOS

Mais do que trabalhar a leitura, a iniciativa foi construída a partir de uma concepção de ensino que considera as diferentes formas de aprender. A professora utiliza como referência o Desenho Universal para a Aprendizagem, buscando oferecer experiências que contemplem as particularidades de cada criança, sem limitar a inclusão aos estudantes que possuem algum diagnóstico ou laudo.

"Eu trabalho dentro da perspectiva de inclusão, mas não apenas pensando nos alunos com laudos ou naqueles que costumam ser rotulados como inclusos. A ideia é contemplar todas as partes sensoriais, porque nem todo mundo aprende da mesma forma. Um aprende vendo, outro pegando, outro ouvindo. Eu tento personalizar o ensino para que todas as crianças tenham a oportunidade de aprender", destaca Silmara.

Com essa proposta, o projeto reuniu metodologias ativas e atividades interdisciplinares. Durante as etapas, os estudantes exploraram os ambientes apresentados nos livros, observaram ilustrações, identificaram elementos, construíram listas de palavras e participaram da produção de um material próprio.

Cada criança também contribuiu com suas ilustrações, que passaram a integrar as páginas do livro produzido pela turma. O processo permitiu trabalhar a estrutura de uma obra literária, apresentando conceitos como capa, autor e ilustrador, ao mesmo tempo em que fortalecia o processo de alfabetização.

QUANDO A CURIOSIDADE SE TRANSFORMA EM AUTONOMIA

Um dos resultados mais significativos apareceu durante as atividades de escrita. No início, a professora registrava no quadro as palavras identificadas pelos alunos, com a participação de toda a turma. Conforme o trabalho avançava, porém, as crianças passaram a assumir esse papel.

"Uma das maiores evidências que eu tive foi que, no começo, eu ia até o quadro e fazia a lista com eles. Cada criança observava um detalhe, falava e eu escrevia. Nas últimas páginas, em atividades sobre a cozinha e a casa, muitos já faziam sozinhos. Eu não precisava mais escrever no quadro. Eles iam lá e escreviam as palavras", conta.

A evolução também foi percebida entre os estudantes que necessitavam de adaptações no processo de aprendizagem. Segundo Silmara, mesmo diante de dificuldades, as crianças conseguiram estabelecer relações importantes entre aquilo que ouviam e a forma como as palavras eram escritas.

"Um dos alunos que tinha dificuldade de aprendizagem conseguiu associar a fala à escrita. Isso mostra o quanto a proposta foi válida. Ver essas conquistas acontecendo dentro de uma turma em processo de alfabetização é muito significativo", ressalta.

Para Silmara, o segredo está justamente em reconhecer que a aprendizagem ganha outro significado quando parte da realidade e dos interesses dos estudantes.

"Eu amo livros, amo ler, mas sabia que simplesmente entregar um livro para eles não seria suficiente. A leitura é algo de que a gente precisa gostar. Tudo o que fazemos na vida precisa ter significado. Por isso, eu queria encontrar um momento interessante, criar essa curiosidade e fazer com que eles realmente quisessem participar", finaliza. (Reportagem/foto: PMG, com edição)

#curta!

Arquivos Culturais: os 50 anos de um clássico do cinema hollywoodiano

Escrito e protagonizado por um ainda desconhecido Sylvester Stallone, "Rocky, um lutador" (1976) se tornou um clássico do cinema ao contar a história de superação do obscuro boxeador Rocky Balboa que tem a chance de sua vida ao lutar de igual para igual com o campeão Apollo Creed

EQUIPE CORREIO
REPORTAGEM LOCAL



Apesar de a antiga dublagem brasileira ter alterado o final da luta, seu resultado pouco importa na narrativa de "Rocky, um lutador" (1976). Estrelado e escrito por um ainda desconhecido Sylvester Stallone, esse longa-metragem do diretor John G. Avildsen foca na trajetória de superação (na vida e no esporte) de um boxeador de quinta categoria.

"O sucesso de 'Rocky', com seu roteiro, ator e condições de filmagem, vem essencialmente do profundo lado humano da obra, tanto em seu propósito como na realização. O sonho americano não é mais figurar entre os grandes do mundo e conquistar glória, o poder ou o dinheiro; o indivíduo quer simplesmente se realizar a si mesmo, se exprimir totalmente, ir até o fim das próprias possibilidades, conhecendo sua capacidade", escreveu Patrich Polge, em material da Agência France Presse publicado pelo jornal O Estado de S.Paulo em 17 de abril de 1977.

Em resumo, o premiado filme de 1976, que completa cinco décadas em 2026, joga luz na trajetória obscura de Rocky Balboa, um lutador restrito a circuito decadente do boxe e que tem a chance de sua vida ao enfrentar o campeão Apollo Creed (o Apollo "Doutrinador", na versão do estúdio carioca Telecine). Mais do que vencer, Rocky quer provar que pode lutar em pé de igualdade. Além, claro, de conquistar o amor de Adrienne (Talia Shire).

O filme se tornou um clássico da Sessão da Tarde, com sua narrativa lacônica, mas que encontra a redenção. É a famosa jornada do herói em busca da resolução de seus conflitos. Tudo embalado pela trilha sonora de Bill Conti. Deu tão certo que o longa produzido pela dupla Robert Chartoff e Irwin Winkler foi a maior bilheteria de 1976 e ainda abocanhou o Oscar de melhor filme em 1977. Mesmo com um orçamento limitado a 1 milhão de dólares e rodado em apenas um mês.

Aliás, essa história por trás de "Rocky" ganhou as telonas recentemente com a exibição de "Eu sou o Rocky" (2026, dir. Peter Farrelly/ roteiro Peter Gamble). Este filme aposta na chave da ficção para revelar o processo de produção do clássico cinquentão, mostrando como um desacreditado Stallone conseguiu dar a volta por cima ao escrever o roteiro do longa de 1976 e protagonizá-lo, contra tudo, contra todos.

Na pele de Sly, o impressionante Anthony Ippolito, que encarna de maneira perfeita o ator e o personagem do boxeador (aí tem um lance de metalinguagem). Farrelly imprime uma narrativa com ritmo e dinâmica. É fascinante acompanhar todos os percalços do protagonista até conseguir a glória, espelhando também o sucesso de seu boxeador. Ou seja, acreditar em si mesmo faz parte do jogo, tanto para o criador (roteirista) quanto para sua criatura (protagonista).

Após assistir ao novo "Eu sou o Rocky", você passa a olhar "Rocky, um lutador" de outra maneira. Fica muito mais visceral e autêntico. O boxe está por acaso nessa produção, cujo sentido maior é a própria vida, com seus medos, solidão e a procura da felicidade. Uma pena que as sequências do filme de 1976, quando se tornou uma lucrativa franquia nos cinemas (com direito a conflito geopolítico como pano de fundo), desvirtuaram o espírito dessa obra-prima de 50 anos atrás.

STREAMING

Hoje é fácil encontrar "Rocky, um lutador" no streaming, com opções em várias plataformas para assinantes. Pode-se assistir com legendas e áudio original em inglês ou naquela dublagem clássica do passado, quando o mito André Filho (1946-1997), com seu vozeirão único, deu o som em português.

Porém, o mais curioso é comprovar que a dublagem alterou o final da luta entre Rocky e Apollo, ápice do longa-metragem dos anos de 1970. No original, o campeão venceu apertado, numa decisão dividida dos juízes, após dolorosos e suados 15 rounds (ou "assaltos", como se falava antigamente no Brasil). É uma vitória contestada, pois o "Doutrinador" não convenceu e teve de engolir toda a sua empáfia inicial. Isto será explorado no segundo filme da franquia, obrigando a ter uma revanche com o Rocky.

Já na antiga dublagem, alguém resolveu que seria melhor um empate por pontos. Talvez para não decepcionar o público brasileiro que acreditava no potencial do desafiante obscuro. Engraçado é que enquanto o locutor diz que "a luta terminou empatada", na tela o time do Apollo comemora de maneira esfuziante. Por sua vez, o "garanhão italiano" está mais preocupado em achar sua amada Adrianne em meio à confusão.

LIVRO

Sem ligação com "Eu sou o Rocky", o livro "Os degraus: Rocky, Hollywood e a vida de um homem que se recusou a desistir" (R$ 69,9, edição impressa) é o novo lançamento no Brasil pela editora Sextante. Trata-se de obra escrita por Sylvester Stallone, com tradução de Carolina Simmer.

Neste livro, Stallone revisita os bastidores da própria jornada: de uma infância difícil – marcada por um trauma no parto, a relação complicada com os pais e os problemas da adolescência – até a criação de Rocky e a consagração no Oscar de 1977.

Tendo como pano de fundo o momento de sua chegada a Nova York, em 1969, ele constrói um relato vívido dos anos de luta, sobrevivência e glória, revelando como a criatividade e a resiliência transformaram as adversidades em uma carreira repleta de personagens icônicos.

"Ao abordar a importância dos sonhos, da força de vontade e do trabalho duro, Stallone reflete sobre as distâncias que estamos dispostos a percorrer e os degraus que precisamos subir para sair de onde estamos e chegar aonde queremos", diz a sinopse. (Reportagem: Cristiano Martinez, especial para CORREIO; Foto: Reprodução)

Correio do Cidadão | SÁBADO E DOMINGO
28 e 29 de Novembro de 2026 - Edição nº 2860

Estado é finalista em premiação nacional de jornalismo e inovação digital

Estado concorre com cases das secretarias da Ciência, Tecnologia e Ensino Superior e da Educação, nas categorias Melhor Site de Notícias Estadual e Impacto Social e Transformação, respectivamente

EQUIPE CORREIO
REPORTAGEM LOCAL

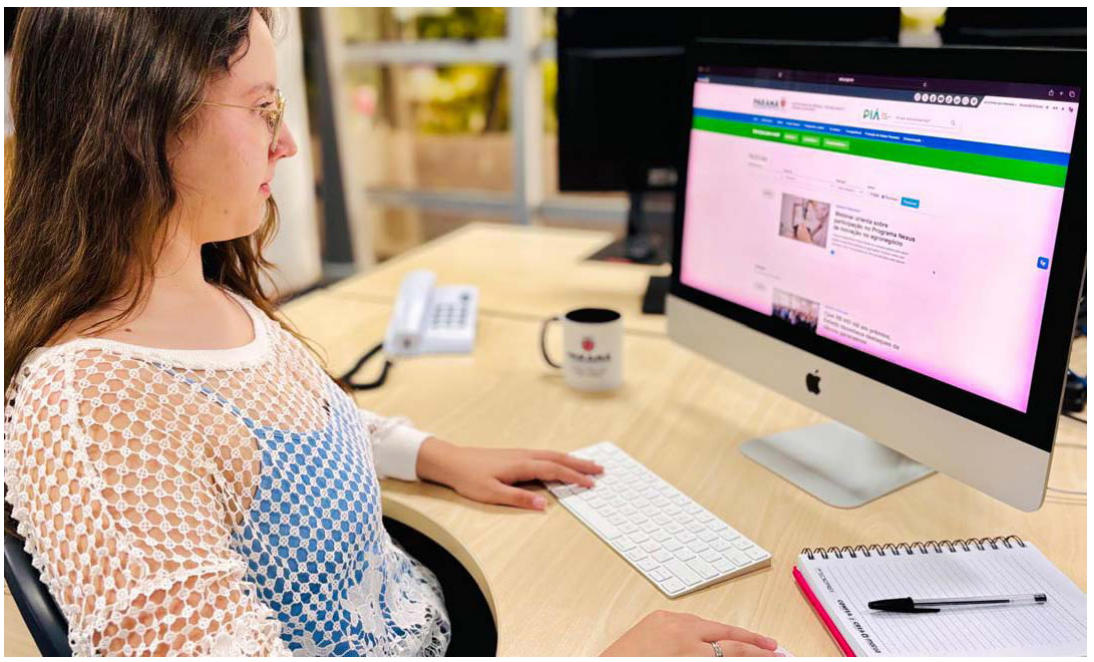

O Governo do Paraná é finalista nas premiações nacionais Brasil Publisher Awards 2026 e Brasil Digital Awards 2026, ambas promovidas pela Associação Nacional do Mercado e Indústria Digital (AnaMid). O Estado concorre com cases das secretarias da Ciência e Tecnologia e Ensino Superior (Seti) e da Educação (Seed), nas categorias Melhor Site de Notícias Estadual e Impacto Social e Transformação, respectivamente. Os vencedores serão conhecidos durante uma cerimônia que será realizada em 7 de dezembro, em São Paulo (SP).

No Brasil Publisher Awards 2026, a Seti participa com a produção jornalística para as editorias de Ciência e Tecnologia e de Ensino Superior, com conteúdo produzido para a Agência Estadual de Notícias (AEN). De 2023 ao primeiro semestre de 2026, as duas editorias reuniram 2.756 matérias. Desse total, 636 foram produzidas pelo Núcleo de Comunicação Setorial (NCS) da Seti, o que equivale a 23,1% do volume geral, e 2.120 pelas sete universidades estaduais, a Fundação Araucária e o Instituto de Tecnologia do Paraná (Tecpar).

Essa produção contínua resultou em expressiva audiência. Entre 2023 e 2025, as duas editorias registraram 633.940 visualizações, com média anual de 211.313 acessos no site da AEN. Nos seis primeiros meses de 2026 foram somadas mais 83.779 visualizações, ultrapassando a marca de 717 mil acessos em todo o período. Junto aos resultados quantitativos, o projeto finalista do governo estadual evidencia o rigor na apuração e a relevância social de pautas voltadas à divulgação científica e educacional.

Para o diretor de Ciência e Tecnologia da Seti, Marcos Aurélio Pelegrina, a indicação destaca o esforço de aproximar o conhecimento produzido nas instituições paranaenses do cotidiano da população. "A ciência transforma realidades e a comunicação pública, tem papel estratégico ao levar as nossas entregas à sociedade com clareza e responsabilidade. Estar entre os finalistas demonstra que a atuação integrada das equipes garante transparência aos investimentos públicos com informação de qualidade", afirmou.

INCENTIVO À LEITURA

Já no Brasil Digital Awards 2026, a Seed é finalista na categoria Impacto Social e Transformação com o projeto "BookTube Leia Paraná: do play à leitura – protagonismo estudantil e transformação na experiência literária", desenvolvido pelo Núcleo de Comunicação Setorial da pasta.

Integrada à plataforma digital Leia Paraná, que disponibiliza 136 obras literárias aos estudantes, a iniciativa já conta com 15 produções audiovisuais que apresentam os livros por meio de vídeos curtos, linguagem próxima à dos jovens e recursos de acessibilidade, como Língua Brasileira de Sinais (Libras).

Segundo a chefe do NCS da Seed, Daniela Fogaça, o reconhecimento nacional evidencia o papel educativo das ferramentas digitais. "O BookTube traduz uma visão estratégica e inovadora, utilizando novas linguagens para aproximar as políticas públicas das pessoas".

"Nosso diferencial foi unir planejamento, criatividade audiovisual e acessibilidade, colocando o estudante como protagonista e mostrando que a leitura pode ser uma experiência dinâmica, interessante e conectada à realidade dos jovens. É a comunicação indo além da divulgação e contribuindo efetivamente para os resultados da educação", disse Daniela. (Reportagem: AEN-PR, com edição; Foto: SETI)

Notas TROPICAIS

Teatro

"Muito Barulho por Nada", nova montagem do Teatro de Comédia do Paraná (TCP), já atraiu 2,5 mil pessoas nas duas primeiras semanas em cartaz no Guairinha. O público expressivo confirma a boa recepção do espetáculo, que trouxe um novo olhar para a obra clássica de William Shakespeare. A temporada entra agora em sua reta final nas duas últimas semanas, com apresentações até 6 de dezembro.

Teatro 2

As sessões acontecem de quinta-feira a sábado, às 20h30, e aos domingos, às 18h. Todas as apresentações contam com Libras e audiodescrição. Os ingressos estão à venda a preços populares, de R$ 10 (meia-entrada) e R$ 20 (inteira), e podem ser obtidos no site DiskIngressos ou na bilheteria do teatro.

Teatro 3

A nova montagem, com direção de Paulo Moraes, revisita uma das comédias mais conhecidas do dramaturgo inglês e aposta em uma linguagem dinâmica, marcada pela presença da música e por interpretações que valorizam o talento e a versatilidade do elenco. A trilha sonora, assinada por Ricco Vianna, reúne canções populares criando uma conexão entre a narrativa clássica e o público.

Teatro 4

A história se desenvolve em torno de dois casais e de uma sequência de intrigas, ciúmes, mentiras e mal-entendidos que colocam em evidência a fragilidade das relações e as diferentes formas de lidar com o amor. Entre situações cômicas e momentos de tensão, a obra também propõe uma reflexão sobre a verdade, o autoengano e as ilusões que construímos sobre nós mesmos.

MON

Para incentivar uma nova perspectiva de visitação, o Museu Oscar Niemeyer (MON) promove duas oficinas e duas visitas mediadas gratuitas nas quartas-feiras de dezembro. Entre as atividades, há uma mediação na nova exposição do Olho, do artista e arquiteto italiano Gaetano Pesce, que será inaugurada no mês que vem. Com o intuito de democratizar a arte, às quartas-feiras, bem como no último domingo do mês, a entrada no Museu é gratuita. Não há custo adicional para participar das atividades.

HORÓSCOPO



ÁRIES - (21 mar a 20 abr)
Bem-estar: A Lua desembarca em seu paraíso astral e o final de semana começa muito animado. Programas com os amigos ou uma viagem de última hora tem tudo para deixar o astral lá em cima!
Sorte: Ótimo dia para fazer uma fezinha, entrar em aposta ou se arriscar um pouco mais.
Trabalho: É hora de usar e abusar da criatividade, unir forças com os colegas ou negociar com clientes, já que saberá como convencer os outros.



TOURO - (21 abr a 20 mai)
Família: Sabadou com uma vibe mais caseira e a Lua em Leão destaca o desejo de ficar no seu canto, descansar e curtir a família. Reserve um tempinho para fazer o que mais gosta, comprar algo para a casa ou até planejar uma reforma.
Trabalho: Vênus e Júpiter sinalizam boas vibes para quem trabalha em casa ou precisa colocar as mãos na massa hoje. Há chance de receber uma grana à tarde, ou de contar com o apoio financeiro da família se estiver precisando. Amor : Lembranças de um amor antigo podem tocar seu coração. A dois, o apego cresce, mas curtir algo mais caseiro cai bem.



GÊMEOS - (21 mai a 20 jun)
Trabalho: A Lua se muda para Leão e destaca a comunicação neste sábado, assim como o desejo de sair por aí e visitar novos lugares. Vale explorar esses trunfos para resolver os assuntos pendentes no serviço.
Bem-estar: Vai ser divertido trocar ideias com gente nova e ampliar seu círculo de amizades. Aproveite para respirar novos ares, dar um rolê por aí e colocar o papo em dia com o pessoal mais próximo. As redes sociais também ficam movimentadas.



CÂNCER - (21 jun a 21 jun)
Dinheiro: Há sinal de ótimas notícias envolvendo dinheiro neste sábado. A Lua brilha em Leão, troca likes com outros astros e avisa que vão pintar oportunidades de lucrar e até dobrar seu faturamento. Há chance de receber de volta uma grana que tinha emprestado.
Família: Vênus e Júpiter animam a convivência com a família, mas também prometem boas energias para lidar com o dinheiro de casa. Bom momento para comprar algo para o lar.



LEÃO - (22 jul a 22 ago)
Bem-estar: O fim de semana chegou e a Lua em seu signo traz ânimo extra para se divertir, passear e curtir amigos e pessoas próximas. Vênus e Júpiter protegem passeio, conversas e garantem mais descontração hoje.
Trabalho: Seu jeito mais seguro e decidido ajuda a abrir novas portas, o que também vale para o trabalho. Foque no que depende da sua iniciativa e vai finalizar as tarefas num instante. Amor: Vale circular por aí e mostrar seu charme, assim deve aumentar as chances de topar com novos contatinhos! Novidades e boas conversas ajudam a descontrair o romance.



VIRGEM - (23 ago a 23 set)
Dinheiro: Vênus e Júpiter sinalizam ótimas energias para o seu bolso neste sábado! Sua intuição estará turbinada e pode ter ideias lucrativas nas situações mais inesperadas. Mas coloque as mãos na massa, porque o dinheiro não deve cair de bandeja no seu colo.
Bem-estar: Embora a Lua infernize o seu signo hoje, você pode aproveitar esse momento para se recolher, meditar e descansar. Vale cuidar do corpo e recarregar as energias nos momentos de folga.



LIBRA - (23 set a 22 out)
Amizades: Sabadou com um astral perfeito para colocar um antigo sonho em prática, traçar novos planos para o futuro ou programar uma viagem a lazer. A Lua em Leão destaca o convívio com os amigos e você tem tudo para se divertir com a turma.
Trabalho: Se precisa trabalhar hoje, vai sobrar habilidade para lidar com colegas, seja na hora de trocar ideias ou juntar forças para finalizar as tarefas que precisam de colaboração.



ESCORPIÃO - (23 out a 21 nov)
Vida profissional: Você começa o sábado com pique pra se envolver em projetos mais ambiciosos para o futuro, graças à entrada da Lua em Leão. O astral é perfeito para quem deseja fazer ajustes na carreira, procurar um novo emprego ou começar um negócio próprio.
Bem-estar: Sua popularidade tem tudo para crescer, mas Vênus e Júpiter pedem reflexão e sossego em alguns momentos. Que tal tentar algo novo no visual mais tarde?



SAGITÁRIO - (22 nov a 21 dez)
Bem-estar: Sabadou, bebê, e a Lua em Leão deixa o fim de semana pra lá de animado! Sobra pique para sair por aí, aprender algo novo, cair na estrada ou dar um chega pra lá na rotina. Vênus e Júpiter protegem as amizades e o contato com pessoas de fora fica protegido.
Trabalho: Se precisa pegar no batente, mostre suas boas ideias e faça o possível para finalizar as tarefas rapidinho. Unir forças com os colegas agiliza o serviço.



CAPRICÓRNIO - (22 dez a 20 jan)
Bem-estar: A Lua em Leão sinaliza novidades neste sábado. A boa notícia é que você vai sair ganhando e o astral é positivo para fazer mudanças em casa. Também vale adotar hábitos mais saudáveis e cuidar do seu corpo, já que a saúde pede atenção extra, no bom sentido.
Trabalho: Vênus e Júpiter garantem um astral positivo para quem planeja pedir as contas ou trocar de emprego. Mas não aja por impulso antes de colocar seus planos em ação.



AQUÁRIO - (21 jan a 19 fev)
Relacionamentos: Sabadou com a Lua em Leão, sinal de que a companhia das pessoas queridas será mais do que bem-vinda hoje! Vênus e Júpiter protegem planos para uma viagem com alguém próximo e as amizades ficam blindadas agora.
Trabalho: A habilidade para interagir com os outros pode ser usada a seu favor até no trabalho. Explore seu charme e sua lábia pra convencer os outros e arrasar em tudo o que envolve vendas ou negociação.



PEIXES - (20 fev a 20 mar)
Trabalho: Com a entrada da Lua em Leão, os assuntos de rotina entram em foco neste sábado. Faça suas obrigações sem ficar enrolando e preste atenção a uma boa oportunidade de encher o bolso pela manhã.
Bem-estar: Seu lado responsável ajuda a lidar com as tarefas mais chatas que vinha adiando. Que tal dar mais atenção à sua saúde? Vênus e Júpiter favorecem mudanças, o que pode ser o primeiro passo para adquirir hábitos melhores.

SUDOKU

A RECREATIVA - recreativa.com.br

SUDOKU

ARECREATIVA.COM.BR

Direitos exclusivos da editora A Recreativa Ltda. Proibida a reprodução sem a autorização expressa.

2	8							
	3		5		4	1	8	
		5		2			3	
8	7				6			1
	2	3	8					9
1			3					6
3		8		7		2		
		2	6		1			
9					5		6	8

Passatempo de lógica

Complete cada tabuleiro de nove quadrados, preenchendo os espaços vazios com números de 1 a 9, de modo que eles não se repitam em nenhuma fileira vertical ou horizontal, nem em cada grupo de quadrados.

SOLUÇÃO

9	1	7	2	3	5	4	6	8
5	4	2	6	8	1	7	9	3
3	6	8	4	7	9	2	1	5
1	5	9	3	4	2	8	7	6
6	2	3	8	1	7	5	4	9
8	7	4	9	5	6	3	2	1
4	9	5	1	2	8	6	3	7
7	3	6	5	9	4	1	8	2
2	8	1	7	6	3	9	5	4

Compre pelo site
arecreativa.com.br



ou pelo telefone
0800 035 1422

CRUZADA

A RECREATIVA - recreativa.com.br

PASSATEMPO

www.arecreativa.com.br

A RECREATIVA

HORIZONTAIS

1. Encolhido
2. Dizer sim com a cabeça
3. Diz-se do primeiro elemento de uma série / A mãe dos primos / As iniciais de Eiffel
4. Museu de Arte Moderna / Ter existência real
5. Inseto multicor
6. O centro de... Roma / Partido Social Trabalhista / Abreviatura de senhor
7. O "e" latino e francês / Justiça Eleitoral
8. Não supérfluo / Onça parda
9. Dividir
10. O nome da 14ª letra do nosso alfabeto / O nome da apresentadora Maria Braga
11. Terapia Ocupacional / Perfeito / As iniciais do matemático, físico, astrônomo e filósofo inglês Newton
12. Corrida de cavalos
13. Fenda

VERTICAIS

1. (Pop.) Bala de revólver / Canal renal
2. Muçulmano
3. Narcóticos Anônimos / Marca Registrada / Equipe / Computador individual, de qualquer marca
4. Abreviatura de um poderoso explosivo / Sigla da companhia petrolífera britânica / 51... romanos / Uma interjeição típica do gaúcho
5. Barulhento / O reino vegetal
6. Seguradora asiática, fundada em Xangai / As iniciais do revolucionário russo Trótski / 3,1416 / Abreviatura de medicina
7. O verbo mais curto / Sigla do menor estado brasileiro / A árvore cujo lenho servia aos silvícolas brasileiros para fazer seus tacapes / Conjunção que indica alternativa
8. Jardim junto ao Monte das Oliveiras, em que Jesus orou em angústia mortal e foi preso
9. Impor uma obrigação material ou moral / Um animal como a tarântula e a viúva-negra

	1	2	3	4	5	6	7	8	9
1									
2		■						■	
3			■				■		
4				■		■			
5									
6			■				■		
7	■			■		■			■
8					■				
9									
10				■		■			
11			■				■		
12		■						■	
13									

Soluções

HORIZONTAIS: 1. CONTRAIDO. 2. ANUIR. 3. UM. TIA. GE. 4. MAM. SER. 5. BORBOLETA. 6. DM. PST. SR. 7. ET. JE. 8. UTIL. PUMA. 9. RAMIFICAR. 10. ENE. ANA. 11. TO. BOM. IN. 12. PAREO. 13. RACHADURA.

VERTICAIS: 1. CHUMBO. URETER. 2. MAOMETANO. 3. NA. MR. TIME. PC. 4. TNT. BP. EL. BAH. 5. RUIDOSO. FLORA. 6. AIA. LT. PL. MEO. 7. IR. SE. JUCA. OU. 8. GETSEMANI. 9. ONERAR. ARANHA.



Compre pelo site
arecreativa.com.br

ou pelo telefone
0800 035 1422

Correio do Cidadão | SÁBADO E DOMINGO
28 e 29 de Novembro de 2026 - Edição nº 2860

Ergonomia e home office: estudos mostram que o problema é ficar parado

"A melhor postura é a próxima", resume Patrícia Collares, professora do Departamento de Fisioterapia da UFC e coordenadora do Projeto de Fisioterapia na Promoção da Saúde do Trabalhador (PROERGON)

EQUIPE CORREIO
REPORTAGEM LOCAL

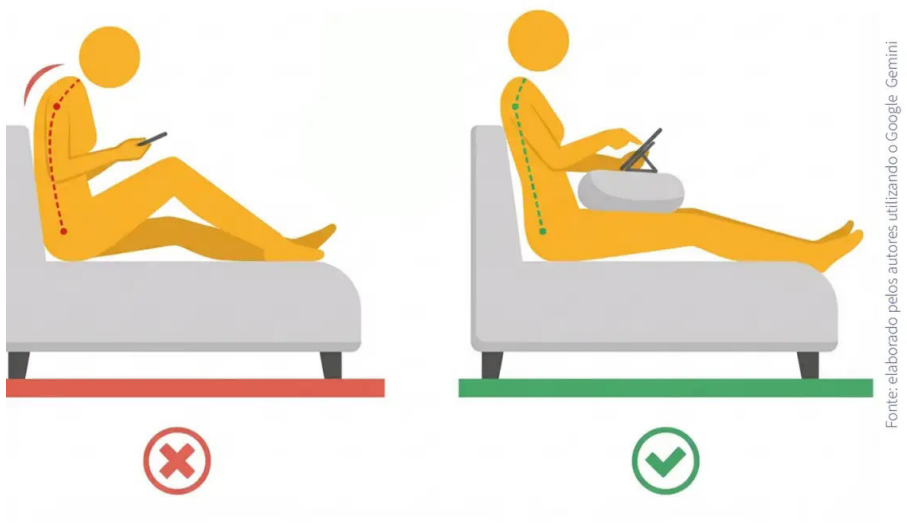

Com o crescimento do trabalho na modalidade de home office, cresce também a preocupação com problemas musculares, de coluna e outros relacionados à postura. É provável que você já tenha visto na web um infográfico que mostra um desenho de uma pessoa olhando o celular com o pescoço abaixado, como se estivesse sentindo a pressão de 27 quilos (kg) nas costas. O dado chama a atenção e é uma estimativa feita em computador, em 2014. Estudos mais recentes não confirmam que o pescoço inclinado seja um problema para a saúde. O que pesa, na verdade, segundo fisioterapeutas da Universidade Federal do Ceará (UFC), é passar muito tempo parado na mesma posição.

"A melhor postura é a próxima", resume Patrícia Collares, professora do Departamento de Fisioterapia da UFC e coordenadora do Projeto de Fisioterapia na Promoção da Saúde do Trabalhador (PROERGON). Ela e o vice-coordenador do projeto, o professor Rodrigo Fragoso, são os entrevistados do episódio que abre a sexta temporada do Ajudante Digital, podcast de tecnologia da Radioagência Nacional.

O número comumente divulgado na internet vem de um estudo publicado em novembro de 2014 pelo cirurgião de coluna norte-americano Kenneth Hansraj, de Nova York, na revista Surgical Technology International. Por meio de um modelo de computador da coluna cervical, ele calculou quanto a força sobre o pescoço aumenta conforme a cabeça se inclina para a frente. Na posição neutra, a cabeça de um adulto pesa entre 4,5kg e 5,5kg. Pelo cálculo, a carga chegaria a cerca de 12 kg com a cabeça inclinada a 15 graus e a 27 kg a 60 graus.

Rodrigo Fragoso explica que o modelo serviu para estimar o esforço da musculatura do pescoço, mas acabou tratado como verdade absoluta.

"Só que a gente sabe que, muitas vezes, a translação do conhecimento de um modelo computacional para um modelo humano não é tão factível assim", diz. "Então, recentemente, alguns estudos têm visto que a postura do pescoço não é um vilão tão grande quanto se pensava por esse modelo computacional".

Um desses estudos foi feito no Brasil e publicado em 2018 na revista científica European Spine Journal. O professor de educação física e fisioterapeuta Gerson Moreira Damasceno e outros cinco pesquisadores avaliaram 150 jovens de 18 a 21 anos de uma escola pública de ensino médio do Rio de Janeiro. A postura do pescoço foi observada enquanto eles digitavam mensagens no celular, pela percepção dos próprios participantes e pela avaliação de fisioterapeutas. A conclusão é que não se encontrou associação entre o pescoço dobrado e a dor no pescoço, nem com a frequência da dor.

Isso não quer dizer que não há problema em passar longos períodos com o pescoço inclinado para baixo, entortado. Para Fragoso, o próprio corpo avisa a hora de mudar.

"A melhor postura sempre é aquela que não causa desconforto para você. Se você percebe que está fadigando, que está doendo, está formigando, você sente o desconforto nessa região, já está na hora de mudar essa posição", afirma.

CADEIRA CARA NÃO RESOLVE

A regra de se ajeitar sempre que possível vale até para quem investiu em mobiliário ergonômico de ponta. Patrícia Collares lembra que um equipamento, por si só, não faz milagre. Mesmo com o espaço adaptado - inclusive com uma área livre embaixo da mesa, sem cesto de lixo ou caixas atrapalhando as pernas - o corpo precisa se mexer.

"De nada adianta você ter a cadeira gamer top de linha, a mais cara, com maior número de funcionalidades (...) se não sabe usar", diz.

Por isso, segundo Fragoso, quem trabalha com ergonomia evita avaliar um posto de trabalho por uma foto: a imagem pode ter flagrado só uma postura de transição.

NOTEBOOK NA MESA IMPROVISADA

O episódio parte de uma situação comum nesta época das festas de fim de ano: trabalhar de casa, ou da casa de parentes, com o notebook apoiado na mesa improvisada, até mesmo na cozinha.

Manual recomenda elevar o notebook com suporte, livros ou caixas firmes, com a borda de cima da tela na altura dos olhos, e usar teclado e mouse separados. Ilustração gerada por inteligência artificial pelos autores do manual. Reprodução/PROERGON -UFC

O manual da UFC propõe um check-up do corpo, da cabeça aos pés:

Tela: a borda de cima na altura dos olhos. No notebook, levantar a tela com um suporte, livros ou caixa firme, e usar teclado e mouse separados;

Distância: esticar o braço para a frente com a mão fechada; a tela fica onde a mão alcança;

Ombros e braços: ombros soltos, cotovelos perto do corpo e apoiados na mesa ou no braço da cadeira, punhos retos;

Coluna: uma almofada ou toalha enrolada na altura da lombar mantém a curva natural;

Pernas e pés: ajustar a cadeira para apoiar os pés no chão; se não alcançarem, usar um apoio, banquinho ou caixa;

Iluminação: a luz natural ou artificial não pode ofuscar a visão nem a tela;

Duas telas: as normas não trazem regra específica. A orientação geral é deixar a principal à frente e a outra ao lado, com angulação de até 15 graus;

Celular: cabeça em posição neutra e aparelho na altura dos olhos;

Roupa: leve, mas que traga seriedade e concentração. (Reportagem: Ag. Brasil, com edição; Foto: Arte PROERGON -UFC)

Classificados



Nós chegamos até os seus clientes
(42) 3035-5070
RÁDIO t





>> classificados
Correio do Cidadão
Alguém te procura. Você só precisa ser visto.
ANUNCIE | comercial@correiodocidadao.com | 42 3304 3218





Carros

Vendo Towner, em ótimo estado. R$ 8 mil. Tel. (41) 9 8813-7956



Imóveis

VENDA

Vendo terreno no Bairro Tancredo Neves, Rua Rodrigues Alves, A6; Na Cidade de Guarapuava – Paraná, contendo 01 casa de madeira com 11 peças. Valor de R$ 140.000,00 (Cento e Quarenta Mil Reais) ; documento de posse. Tratar com o Sr. Leonides Peterline, fone 42 98403.7854

Vendo terreno em Ponta Grossa, medindo 10 X 30, com asfalto em frente. Valor R$ 30.000,00 (Trinta Mil Reais). Tratar com Iracema, fone 42 99915-8191 – Ponta Grossa

---

APARTAMENTO – BAIRRO SÃO CRISTÓVÃO, Rua Otto Rickli, 375; Terreo. VALOR: R$ a combinar ou troco por casa no mesmo Bairro; FONE: 99904-7823 ou 3622-6302

Vendo terreno em Ponta Grossa (PR), medindo 12x25m. R$ 30 mil. Tel. (42) 9 8403-7854.

VENDO

Imóvel situado a Rua José Carollo, nº 182 – Bairro dos Estados, Município de Guarapuava – Paraná; área construída averbada de 175,00 m² e uma edícula com a área construída de 46,00m² no terreno urbano, medindo: 12,00 x 34,50m; perfazendo a área total de 414.00 m², objeto da matrícula nº 12.947, do Ofício Registro de Imóveis – Guarapuava – Pr. Tratar com Gildo Fagundes; Fone (42) 99977.0005 – CRECI 15709

CASA – BAIRRO BOQUEIRÃO, Rua Rodrigues Alves, nº 6; contendo 09 peças sendo 03 quartos, sala, cozinha, 02 banheiros, lavanderia e garagem. VALOR: R$ 120.000,00 FONE: 98403-7854

TERRENO 390 METROS – VILA CARLI, contendo 02 casas. VALOR: R$ 230.000,00; aceito permuta no Bairro Cristo Rei ou Recanto Feliz. FONE: 42 99943-1979

CHÁCARA, 10 KM DO PINHÃO, CONTENDO 03 CASAS, 02 TANQUES DE PEIXES, TODO CERCADA DE TELA, PRÓXIMO A BR. VALOR : A COMBINAR; OU TROCO POR OUTRA PERTO DE GUARAPUAVA. FONE: 99122-7025 OU 99139-7325

TERRENO – VILA KENNEDY, CONTENDO CASA MISTA, MED. 2.500M². VALOR: 600.000,00. FONE: 3623-2101

LOCAÇÃO

KITINETE - BAIRRO DOS ESTADOS, contendo 03 peças grandes, Rua Bahia, 463 - próximo à Praça da Fé; para 01 pessoa sem criança e sem pet. VALOR: R$ 500,00 incluso ½ água e luz. FONE: (42) 99972-4826, falar com Ondina

---

KITINETE - BAIRRO SANTA CRUZ, contendo 01 quarto, wc, cozinha com pia, internet, antena p/TV, garagem; Rua Luiz Ciscato, 58, em frente a APAE VALOR: R$ 800,00 incluso água e luz FONE: (41) 98813-7956

KITINETE – VILA CARLI, p/ 01 pessoa, mobiliada, próximo ao CEDETEG, de preferência estudante. VALOR: À Combinar. FONE: (42) 98869-6880

SALA COMERCIAL – BAIRRO SANTA CRUZ, 100 m., com banheiro, internet, Rua Luiz Ciscato,58; em frente APAE. VALOR: R$ 1.200,00. FONE: (41) 98813-7956

KITINETE – SANTANA, Rua Leonel Armando Zakalusni (antiga 17 de Julho), 162; fundos. contendo 04 peças grande. VALOR: R$ 600,00 FONE: 99966-5092

MUNICÍPIO DE GUARAPUAVA
SECRETARIA MUNICIPAL DE ADMINISTRAÇÃO
Departamento de Licitações e Contratos

AVISO
PREGÃO ELETRÔNICO Nº 154/2026
COM BENEFÍCIOS PARA MICRO E PEQUENAS EMPRESAS

O Município de Guarapuava, através do Departamento de Licitações e Contratos, devidamente autorizado, torna público que fará realizar a Licitação abaixo:
PROCESSO Nº: 328/2026.
OBJETO: Aquisição de acervo bibliográfico composto por livros impressos, coleções, boxes e histórias em quadrinhos (HQs e mangás), destinados à atualização, manutenção e ampliação do acervo da Biblioteca Municipal Padre Ruiz de Montoya, bem como ao atendimento das oficinas culturais e ações de incentivo à leitura da Secretaria Municipal de Cultura, com recursos oriundos da Emenda Impositiva vinculada ao Substitutivo Global 12/2025 vinculado ao Recurso Projeto de Lei Ordinária 88/2025.
VALOR MÁXIMO: R$22.095,71 (vinte e dois mil, noventa e cinco reais e setenta e um centavos).
TIPO DE LICITAÇÃO: MENOR PREÇO – POR ITEM.
SUPORTE LEGAL: Lei Federal nº Lei nº 14.133, de 2021, Decretos Municipais nos: 6.320/2017, 7545/2019, 9.463/2022, 9.781/2022, 10.140/2023, 10.475/2023.
SISTEMA EMPREGADO: BLL (Bolsa de Licitações e Leilões) <https://bllcompras.com/>.
CREDENCIAMENTO E CADASTRAMENTO DE PROPOSTAS: Ocorrerá até às 09h00min do dia 15/12/2026 (horário de Brasília (DF)).
ABERTURA DE PROPOSTAS E DISPUTA POR LANCES: A sessão pública terá início a partir do encerramento do prazo estabelecido para credenciamento e cadastramento de propostas.
PREGOEIRO(A): Edison Caldas de Oliveira.
EQUIPE DE APOIO: Annelise Aparecida Chimanske Oliveira e Nilséia de Lara Fiker.
INFORMAÇÕES: O Edital e seus anexos, bem como a íntegra do processo poderão ser obtidos: Pelo Portal da Transparência: <https://guarapuava.atende.net/?pg=transparencia#!/grupo/1/item/1/tipo/1>; ou No Departamento de Licitações e Contratos, sito à Rua Brigadeiro Rocha, 2.777 – 1° andar – CEP: 85.010-990. Telefones (42) 3142-1047 – 3142-1050, de segunda a sexta-feira, das 08h00 às 17h00.

Guarapuava, 27 de novembro de 2026.
PUBLIQUE-SE.
ADLIMARA REGINA RUIZ
Diretora de Licitações e Contratos

REAVISO
PREGÃO ELETRÔNICO Nº 88/2026
SISTEMA DE REGISTRO DE PREÇOS
COM BENEFÍCIOS PARA MICRO E PEQUENAS EMPRESAS

O Município de Guarapuava, através do Departamento de Licitações e Contratos, devidamente autorizado, torna público que fará realizar a Licitação abaixo:
PROCESSO Nº 146/2026
OBJETO: Registro de preços para eventual contratação de locação de máquinas e caminhões para manutenção de estradas rurais e urbanas do município com operador/motorista.
VALOR MÁXIMO: R$19.482.000,00 (dezenove milhões, quatrocentos e oitenta e dois mil reais).
TIPO DE LICITAÇÃO: Menor Preço – Por Item.
SUPORTE LEGAL: Lei Federal nº 14.133, de 2021, Decretos Municipais nos: 6.320/2017, 7545/2019, 9.463/2022, 9.781/2022, 10.140/2023, 10.475/2023.
SISTEMA EMPREGADO: BLL (Bolsa de Licitações e Leilões) <https://bllcompras.com/>.
CREDENCIAMENTO E CADASTRAMENTO DE PROPOSTAS: Ocorrerá até às 09h00min do dia 17/12/2026 (horário de Brasília (DF)).
ABERTURA DE PROPOSTAS E DISPUTA POR LANCES: A sessão pública terá início a partir do encerramento do prazo estabelecido para credenciamento e cadastramento de propostas.

MUNICÍPIO DE GUARAPUAVA
SECRETARIA MUNICIPAL DE ADMINISTRAÇÃO
Departamento de Licitações e Contratos

PREGOEIRA: Francieli Conrado.
EQUIPE DE APOIO: Luiz Carlos dos Santos e Eliezer dos Santos.
INFORMAÇÕES: O Edital e seus anexos, bem como a íntegra do processo poderão ser obtidos: Pelo Portal da Transparência: <https://guarapuava.atende.net/?pg=transparencia#!/grupo/1/item/1/tipo/1>; ou No Departamento de Licitações e Contratos, sito à Rua Brigadeiro Rocha, 2.777 – 1° andar – CEP: 85.010-990. Telefones (42) 3142-1047 – 3142-1048, de segunda a sexta-feira, das 08h00 às 17h00 e (42) 3142-1051 (WhatsApp).

Guarapuava, 27 de novembro de 2026.
PUBLIQUE-SE.
ADLIMARA REGINA RUIZ
Diretora de Licitações e Contratos

I TERMO DE SUSPENSÃO
PREGÃO ELETRÔNICO Nº 148/2026
PROCESSO ADMINISTRATIVO Nº 272/2026
PROCESSO DIGITAL Nº 48650/2026

A Diretora do Departamento de Licitações e Contratos, no uso de atribuições que lhe são inerentes, determina a SUSPENSÃO, por tempo indeterminado, do Processo Licitatório na modalidade de PREGÃO ELETRÔNICO Nº 148/2026, cujo objeto é o "REGISTRO DE PREÇO PARA EVENTUAL AQUISIÇÃO DE KITS DE FANTASIA DE ANJO E ADEREÇOS COMPLEMENTARES, DESTINADOS AOS ALUNOS DA REDE MUNICIPAL DE ENSINO PARA O EVENTO "CORAL DOS ANJOS" E DEMAIS AÇÕES CULTURAIS E PEDAGÓGICAS DA SECRETARIA MUNICIPAL DE EDUCAÇÃO DE GUARAPUAVA/PR", para possíveis retificações no Edital.

Publique-se.
Guarapuava, 27 de novembro de 2026.
ADLIMARA REGINA RUIZ
Diretora do Departamento de Licitações e Contratos.

EXTRATO DE CONTRATO
CONCORRÊNCIA ELETRÔNICA ° 16/2026

OBJETO: Contratação de empresa especializada na construção civil para execução de serviços de reforma da Unidade Básica de Saúde Vila Bela, com recursos estaduais por meio da Resolução SESA/PR n° 264/2024.
CONTRATANTE: MUNICÍPIO DE GUARAPUAVA.
CONTRATO Nº: 292/2026.
CONTRATADA: CONSTRUTORA L D LTDA.
CNPJ N°: 48.897.120/0001-60.
VALOR TOTAL: R$225.102,13 (duzentos e vinte e cinco mil cento e dois reais e treze centavos).
VIGÊNCIA: 12 (doze) meses.
FORO: Comarca de Guarapuava, Paraná.
DATA DA ASSINATURA: 28/08/2026 – ADLIMARA REGINA RUIZ - Diretora de Licitações e Contratos.

EXTRATO DE CONTRATOS
PREGÃO ELETRÔNICO Nº 135/2026.

OBJETO: Fornecimento de implementos agrícolas, com recursos oriundo do convênio no 252/2022 da Secretaria do Estado da Agricultura e do Abastecimento - SEAB, visando a ampliação da capacidade operacional da mecanização agrícola municipal e ao fortalecimento das ações de apoio à agricultura familiar.
CONTRATANTE: MUNICÍPIO DE GUARAPUAVA.
CONTRATO Nº: 416/2026.
CONTRATADA: ALBANI MATTÉ INDÚSTRIA DE MÁQUINAS AGRÍCOLAS.

MUNICÍPIO DE GUARAPUAVA
SECRETARIA MUNICIPAL DE ADMINISTRAÇÃO
Departamento de Licitações e Contratos

CNPJ N°: 34.124.663/0001-30.
VALOR TOTAL: R$25.450,00 (vinte e cinco mil quatrocentos e cinquenta reais).
CONTRATANTE: MUNICÍPIO DE GUARAPUAVA.
CONTRATO Nº: 417/2026.
CONTRATADA: DARLISSON DUMMER THUROW LTDA.
CNPJ N°: 31.939.836/0001-80.
VALOR TOTAL: R$108.800,00 (cento e oito mil e oitocentos reais).
CONTRATANTE: MUNICÍPIO DE GUARAPUAVA.
CONTRATO Nº: 418/2026.
CONTRATADA: JCC MAQUINAS AGRICOLAS LTDA.
CNPJ N°: 53.292.142/0001-36.
VALOR TOTAL: R$111.600,00 (cento e onze mil e seiscentos reais).
CONTRATANTE: MUNICÍPIO DE GUARAPUAVA.
CONTRATO Nº: 419/2026.
CONTRATADA: MANJATO TRATORES LTDA.
CNPJ N°: 00.492.308/0001-00.
VALOR TOTAL: R$170.000,00 (cento e setenta mil reais).
CONTRATANTE: MUNICÍPIO DE GUARAPUAVA.
CONTRATO Nº: 420/2026.
CONTRATADA: METALURGICA FREITAS LTDA – EPP.
CNPJ N°: 05.852.250/0001-73.
VALOR TOTAL: R$46.800,00 (quarenta e seis mil e oitocentos reais).
CONTRATANTE: MUNICÍPIO DE GUARAPUAVA.
CONTRATO Nº: 421/2026.
CONTRATADA: TOMAZONI AGRONEGOCIOS LTDA.
CNPJ N°: 51.159.482/0001-68.
VALOR TOTAL: R$51.000,00 (cinquenta e um mil reais).
VIGÊNCIA: 12 (doze) meses.
FORO: Comarca de Guarapuava, Paraná.
DATA DA ASSINATURA: 26/11/2026 – ADLIMARA REGINA RUIZ - Diretora de Licitações e Contratos.

EXTRATO 2º TERMO ADITIVO
PREGÃO ELETRÔNICO Nº 117/2026

OBJETO: Prestação de serviços de fornecimento de licenças de uso, por subscrição, de solução integrada de software destinada à modelagem, elaboração, análise, compatibilização e gestão de projetos nas áreas de arquitetura, engenharia, infraestrutura e geoinformação, incluindo atualizações e suporte técnico, bem como para a prestação de serviços técnicos especializados sob demanda.
ÓRGÃO GERENCIADOR: MUNICÍPIO DE GUARAPUAVA.
ATA Nº: 294/2026.
DETENTORA DA ATA : NTI BRASIL SOLUÇÕES DIGITAIS LTDA.
CNPJ N°: 66.582.784/0001-11.
OBJETO: TRANSFERÊNCIA.
Transfere-se através da Secretaria Municipal de Planejamento e Urbanismo para a Secretaria de Viação, Obras e Serviços Urbanos, conforme justificativa e anexos ao Processo Digital nº 71.424/2026, conforme tabela abaixo:

Lote	Item	Qtd.	Unid.	Descrição
1	1	2	LIÇ.	**LICENÇA DE SOFTWARE - ASSINATURA -** LICENCIAMENTO AUTODESK AEC COLLECTION PELO PERÍODO DE 12 MESES.

DATA DA ASSINATURA: 25/11/2026 – ADLIMARA REGINA RUIZ – Diretora de Licitações e Contratos.

EXTRATO DO 3º TERMO ADITIVO
PREGÃO ELETRÔNICO Nº 82/2025

MUNICÍPIO DE GUARAPUAVA
SECRETARIA MUNICIPAL DE ADMINISTRAÇÃO
Departamento de Licitações e Contratos

OBJETO: Prestação de serviços de empresa especializada na prestação de serviços de agente de integração de estágios supervisionados entre estudantes e a Prefeitura Municipal de Guarapuava/PR, conforme disposições da Lei Federal nº 11.788/2008, com a finalidade de intermediar a contratação de estagiários dos níveis técnico, superior e pós-graduação, prestando apoio técnico, jurídico, administrativo e operacional ao programa de estágios do município.
CONTRATANTE: MUNICÍPIO DE GUARAPUAVA.
CONTRATO N°: 312/2025.
CONTRATADA: VEHLOR LTDA.
CNPJ N°: 32.495.373/0001-77.
OBJETO DO ADITIVO - DA PRORROGAÇÃO.
Com fulcro nos Arts. 106 e 107 da Lei Federal n° 14.133/2021, fica prorrogado a vigência do contrato em epígrafe por mais 3 (três) meses, ou seja, de 28/11/2026 a 28/02/2027.
DATA DA ASSINATURA: 26/11/2026 – ADLIMARA REGINA RUIZ – Diretora de Licitações e Contratos.

EXTRATO DO 1°TERMO ADITIVO
PREGÃO ELETRÔNICO Nº 86/2025

OBJETO: Fornecimento de materiais de apoio e ambientação cênica destinados ao evento "Coral dos Anjos".
ÓRGÃO GERENCIADOR: MUNICÍPIO DE GUARAPUAVA.
ATA Nº: 318/2025.
EMPRESA DETENTORA DA ATA: NASCIMENTO E GELINSKI LTDA - ME.
CNPJ N°: 01.685.127/0001-54.
OBJETO DO ADITIVO: PRORROGAÇÃO/REAJUSTE.
Com fulcro no art. 84 da Lei Federal n° 14.133/2021, no art. 154 do Decreto Municipal no 10.475/2023 e no item 4.1 da Ata de Registro de Preços em epígrafe, prorroga-se a vigência da referida Ata por igual período, de 05/12/2026 a 05/12/2027, ficando restabelecido o quantitativo inicial registrado, sem que ocorra a acumulação de saldos do período anterior.
Com fundamentos no art. 136, inciso I da Lei Federal n° 14.133/2021 REAJUSTA-SE o valor contratual com base no índice IPCA (IBGE) com data-base vinculada ao orçamento estimado em 07/11/2025, referente ao mês de novembro/2025 a outubro/2026 em um percentual de 4,63% (quatro vírgula sessenta e três por cento).
DATA DA ASSINATURA: 25/11/2026 - ADLIMARA REGINA RUIZ - Diretora de Licitações e Contratos.

EXTRATO 6º TERMO ADITIVO
PREGÃO ELETRÔNICO Nº 05/2021

OBJETO: CONTRATAÇÃO DE PLANO DE CELULAR, PARA ATENDER AS DEMANDAS DAS UNIDADES DE SAÚDE DA SECRETARIA MUNICIPAL DE SAÚDE.
CONTRATANTE: MUNICÍPIO DE GUARAPUAVA.
CONTRATADA: TELEFÔNICA BRASIL S.A.
CONTRATO N°: 212/2022.
CNPJ N°: 02.558.157/0001-62.
OBJETO DO ADITIVO: DA PRORROGAÇÃO.
Com fulcro no art. 57, inciso II da Lei Federal nº 8.666/1993, Parecer Jurídico Referencial n° 01/2021, prorroga-se o prazo de vigência do contrato em epígrafe por mais 06 (seis) meses da data de 18/11/2026 á 18/05/2027.

MUNICÍPIO DE GUARAPUAVA
SECRETARIA MUNICIPAL DE ADMINISTRAÇÃO
Departamento de Licitações e Contratos

PARÁGRAFO ÚNICO - Se houver a formalização e homologado um novo processo licitatório do mesmo objeto, este Termo Aditivo em vigência, terá a sua rescisão e o término antecipado.
DATA DA ASSINATURA: 11/11/2026 – ADLIMARA REGINA RUIZ – Diretora de Licitações e Contratos.

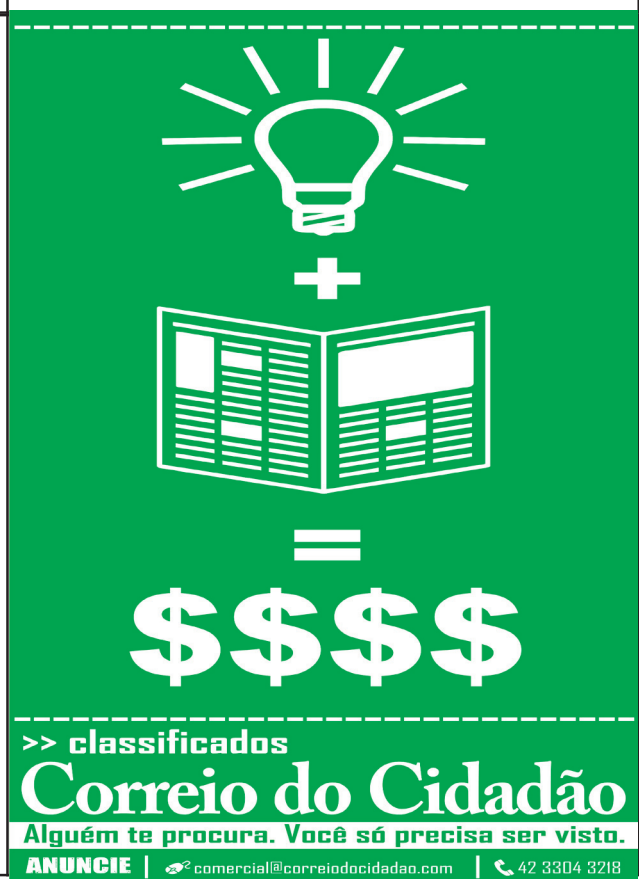

MUNICÍPIO DE NOVA TEBAS
Dedicação e amor por nossa terra

LEI Nº 1.167/2026, DE 27 DE NOVEMBRO DE 2026

EMENTA: INSTITUI O PROGRAMA DE RECUPERAÇÃO FISCAL DENOMINADA "PREFITEBAS 2026", NO ÂMBITO DO MUNICÍPIO DE NOVA TEBAS-PR E DÁ OUTRAS PROVIDÊNCIAS.

A Câmara Municipal de Nova Tebas, Estado do Paraná, aprovou e eu, Prefeito Municipal, **SANCIONO** a seguinte Lei:

Art. 1º. Fica instituído o Programa de Recuperação Fiscal do Município de Nova Tebas - PREFITEBAS/2026.

Art. 2º. O Programa de Recuperação Fiscal do Município de Nova Tebas - PREFITEBAS/2026, destina-se a promover a regularização de créditos tributários e não tributários do Município, decorrentes de débitos de pessoas físicas ou jurídicas, com vencimentos até 31 de dezembro de 2025, constituídos ou não, inscritos ou não em dívida ativa, protestados ou a protestar, ajuizados ou a ajuizar, com exigibilidade suspensa ou não.

Art. 3º. A administração do PREFITEBAS/2026 será exercida pelo departamento de tributação juntamente com a Secretaria da Fazenda, a quem compete o gerenciamento e a implementação dos procedimentos necessários à execução do Programa, notadamente:

I. Expedir atos normativos necessários à execução do Programa;

II. Promover a interação das rotinas e procedimentos necessários à execução do PREFITEBAS/2026, especialmente no que se refere aos sistemas informatizados dos órgãos envolvidos;

III. Homologar as opções pelo PREFITEBAS/2026;

IV. Expedir o termo de confissão de dívida ao optante;

V. Realizar o efetivo controle do PREFITEBAS/2026;

VI. Excluir do Programa os optantes que descumprirem suas condições;

VII. Realizar campanha de divulgação do PREFITEBAS/2026.

Art. 4º. Fica o Departamento de Tributação, autorizado a expedir notificação endereçada a todos os contribuintes, pessoa física ou jurídica, que estiverem no cadastro de devedores do Município, para possibilitar a sua inclusão de forma no PREFITEBAS/2026.

Av. Belo Horizonte, 695 - Centro - CEP: 85.250-000 - Estado do Paraná
gabprefeitontebas@gmail.com - juridiconovatebas@gmail.com
Fone (42) 3141-2281 - CNPJ: 80.620.172/0001-05

Tramitado e Assinado Eletronicamente por Ebtech

MUNICÍPIO DE NOVA TEBAS
Dedicação e amor por nossa terra

§ 1º A notificação conterá de forma detalhada o funcionamento da campanha PREFITEBAS/2026, a data de vencimento, o valor originário do débito, o valor da multa, o valor dos juros e da correção monetária e o benefício concedido conforme opção 1 no art. 5° desta lei.

§ 2º O contribuinte que preferir quitar seus débitos na opção 2 conforme art. 5° desta lei ou optar pelo parcelamento dos débitos em 2 (duas) ou em até 05 (cinco) vezes, deverá se dirigir ao Departamento de Tributação para confirmar sua opção.

§ 3º O ingresso no PREFITEBAS/2026 implica na inclusão totalidade dos débitos referidos no Art. 2º, sendo estes subdivididos por categoria ou carteira de dívida ativa em nome da pessoa física ou jurídica, salvo aqueles demandados judicialmente pela pessoa física ou jurídica e que, por sua opção, venham a permanecer nessa situação.

§ 4° A campanha denominada PREFITEBAS/2026 estará vigente na data da publicação desta lei até a data de 31/05/2027, respeitadas as vantagens, descontos e prazos fixados nesta lei.

Art. 5º Os créditos objeto do PREFITEBAS/2026, compreendem a consolidação do valor principal das dívidas tributárias e não tributárias, acrescida da atualização monetária, multas e juros moratórios incidentes até a data da concessão do benefício e poderão ser pagos, para todos os créditos, nos termos do Art. 2º dessa lei, obedecendo os seguintes critérios:

Opção	Benefício da dedução	Forma de Pagamento	Parcelamento até	Prazo entre Parcelas
Opção 1	100% multas / Juros e correções	à vista	1x	30 dias
Opção 2	50% multas / juros e correções.	Parcelado	Em até 5x	30 dias

§ 1º Em qualquer das opções escolhidas pelo contribuinte, os boletos não utilizados serão desconsiderados para todos os efeitos legais.

§ 2º O pagamento parcelado não deverá ultrapassar 05 (cinco) parcelas, e terá como data limite para pagamento da última parcela a data de 31/05/2027. Assim no ato do parcelamento o departamento de tributação deverá apresentar as opções e número de parcelas e data final de pagamento que não infrinja o presente parágrafo.

Art. 6º. O ingresso por adesão, no PREFITEBAS/2026, será formalizado no prazo e condições instituídas pelos dispositivos anteriores, mediante o primeiro pagamento.

Av. Belo Horizonte, 695 - Centro - CEP: 85.250-000 - Estado do Paraná
gabprefeitontebas@gmail.com - juridiconovatebas@gmail.com
Fone (42) 3141-2281 - CNPJ: 80.620.172/0001-05

Tramitado e Assinado Eletronicamente por Ebtech

MUNICÍPIO DE NOVA TEBAS
Dedicação e amor por nossa terra

Art. 7º. O primeiro pagamento, além de formalizar a adesão, configura a confissão e consolida os débitos da pessoa física ou jurídica, de forma irretratável e irrevogável, até o período previsto, nas condições estabelecidas nesta lei.

Parágrafo único. A consolidação abrangerá todos os débitos existentes em nome da pessoa física ou jurídica, na condição de contribuinte ou responsável, constituídos ou não, abrangendo dívidas tributárias e não tributárias, inclusive os acréscimos legais relativos à multa, juros e demais encargos.

Art. 8°. A opção pelo PREFITEBAS/2026 sujeita a pessoa física e jurídica a:

I. Confissão irrevogável e irretratável da totalidade dos débitos incluídos no Programa;

II. Aceitação plena e irretratável de todas as condições estabelecidas para o ingresso e permanência no Programa;

III. Pagamento regular do débito consolidado.

Art. 9º. A homologação da opção pelo PREFITEBAS/2026 será efetivada pelo Departamento de Tributação, produzindo efeitos a partir da data da formalização da opção ou pelo registro do primeiro pagamento.

Art. 10. A pessoa física ou jurídica optante pelo PREFITEBAS/2026 será dele excluída nas seguintes hipóteses, mediante ato do Departamento tributário:

I. Inobservância de qualquer das exigências estabelecidas no Programa;

II. Inadimplemento relativamente a qualquer dos tributos e contribuições abrangidos pelo PREFITEBAS/2026.

III. Compensação ou utilização indevida de créditos;

IV. Decretação de falência, extinção, pela liquidação, ou cisão da pessoa jurídica;

V. Concessão de medida cautelar fiscal, nos termos da Lei n° 8397, de 06 de janeiro de 1992;

VI. Prática de qualquer procedimento tendente a subtrair receita da optante, mediante simulação de ato;

VII. Decisão definitiva, na esfera judicial, total ou parcialmente desfavorável à pessoa física ou jurídica.

Art. 11. A exclusão do PREFITEBAS/2026 por inadimplência implicará exigibilidade imediata da totalidade do débito não pago, DEVENDO o Município apontar esta dívida à protesto, com posterior negativação do nome do Contribuinte perante os

Av. Belo Horizonte, 695 - Centro - CEP: 85.250-000 - Estado do Paraná
gabprefeitontebas@gmail.com - juridiconovatebas@gmail.com
Fone (42) 3141-2281 - CNPJ: 80.620.172/0001-05

Tramitado e Assinado Eletronicamente por Ebtech

MUNICÍPIO DE NOVA TEBAS
Dedicação e amor por nossa terra

órgãos de proteção ao crédito, além da promoção da execução quando permitida, ficando restabelecido o valor do montante não pago, com os acréscimos legais na forma da legislação aplicável à época da ocorrência dos respectivos fatos geradores.

Art. 12. Esta Lei entra em vigor na data de sua publicação.

Nova Tebas, 27 de Novembro de 2026.

Assinado por: Pedro Lourenço ***.***.768-95 27/11/2026 - 15:10 MBTTALUU7OYW2EV4TQVZ1W
Pedro Lourenço
Prefeito Municipal

Av. Belo Horizonte, 695 - Centro - CEP: 85.250-000 - Estado do Paraná
gabprefeitontebas@gmail.com - juridiconovatebas@gmail.com
Fone (42) 3141-2281 - CNPJ: 80.620.172/0001-05

Tramitado e Assinado Eletronicamente por Ebtech

MUNICÍPIO DE NOVA TEBAS
Dedicação e amor por nossa terra

TERMO DE ADJUDICAÇÃO E HOMOLOGAÇÃO

ADJUDICO E HOMOLOGO o Procedimento Licitatório nº 192/2026, elaborado pela Modalidade de **PREGÃO NA FORMA ELETRÔNICO Nº 062/2026**, que tem por objeto **"REGISTRO DE PREÇOS PARA A CONTRATAÇÃO DE EMPRESA VISANDO A AQUISIÇÃO DE TUBOS DE CONCRETO, OS QUAIS SERÃO DESTINADOS AO ATENDIMENTO DAS DEMANDAS DAS SECRETARIAS DE INFRAESTRUTURA E LOGÍSTICA E DE URBANISMO, HABITAÇÃO E OBRAS DO MUNICÍPIO DE NOVA TEBAS PR"**, pela Proposta mais Vantajosa para o Valor por Menor Preço por Item, conforme especificado no Edital e com Base no Relatório de Julgamento, Classificação e Parecer Jurídico, **ADJUDICO E HOMOLOGO** a licitação ao licitante:

FORNECEDOR: DERIVADOS DE CIMENTO TUBOFORTE LTDA - CNPJ: 79.847.687/0001-55
VALOR TOTAL DO FORNECEDOR: R$ 72.720,00 (setenta e dois mil, setecentos e vinte reais).

Nº DO ITEM	DESCRIÇÃO	MARCA	U M	QUANT	VALOR UNIT	VALOR TOTAL
7	ESTRUTURA CONCRETO PRÉ - MOLDADO TIPO: ADUELA, MATERIAL: CONCRETO ARMADO, DIMENSÕES: 3 X 3M, USO: OBRA DE ARTE CORRENTE, CARACTERÍSTICAS ADICIONAIS: COM ENCAIXE DE MACHO E FÊMEA.	TBF	UN	8	R$ 9.090,00	R$ 72.720,00

VALOR TOTAL ADJUDICADO E HOMOLOGADO: R$ 72.720,00 (setenta e dois mil, setecentos e vinte reais).

Sendo que as mesmas apresentaram propostas condizentes e válidas ao objeto deste procedimento licitatório. Cujo valores estão compatíveis com o preço referencial integrante do procedimento licitatório, perfazendo assim um total de R$ 72.720,00 (setenta e dois mil, setecentos e vinte reais).

Dê-se a publicação devida.

Município de Nova Tebas, 27 de novembro de 2026.

PEDRO LOURENÇO
Assinado de forma digital por PEDRO LOURENÇO
Dados: 2026.11.27 13:53:17 -03'00'

PEDRO LOURENÇO
PREFEITO MUNICIPAL DE NOVA TEBAS – PR

Gabinete do Prefeito
Avenida Belo Horizonte 695 - Centro - CEP: 85.250-000 - Estado do Paraná
Fone (42) 3141-2281 - CNPJ: 80.620.172/0001-05 email: gabprefeitontebas@gmail.com

PREFEITURA MUNICIPAL DE TURVO

PREFEITURA MUNICIPAL DE TURVO
SECRETARIA MUNICIPAL DE ADMINISTRAÇÃO
DEPARTAMENTO DE LICITAÇÕES E CONTRATOS
AVISO DE LICITAÇÃO
CONCORRÊNCIA ELETRÔNICA N° 18/2026
COMPRAS.GOV N° 81/2026

A Agente de Contratação da Prefeitura Municipal de Turvo/PR, no uso de suas atribuições legais, torna público que fará realizar a licitação a seguir caracterizada:

Modalidade: Concorrência

Tipo: menor preço.

Objeto: Contratação de empresa especializada para execução de obra de pavimento em CBUQ, concreto betuminoso usinado a quente, na travessa Xaxim e na Travessa Projetada, na sede do município de Turvo

Cadastro das Propostas: Até às 08h30min de 14 de dezembro de 2026.

Início da Sessão: 14 de dezembro de 2026 a partir das 08h30min

Local: www.comprasgovernamentais.gov.br "**Acesso Identificado**"

Valor: R$ 481.296,90 (quatrocentos e oitenta e um mil, duzentos e noventa e seis reais e noventa centavos).

Comissão Julgadora: Constituída pela Decreto Nº 79/2026

O procedimento licitatório obedecerá ao disposto na Lei Federal N° 14.133/21 e suas alterações posteriores. O Edital completo se encontra a disposição dos interessados no site da Prefeitura Municipal (http://www.turvo.pr.gov.br/), bem como no portal da Compras.gov (www.comprasgovernamentais.gov.br). Maiores informações poderão ser obtidas pelo telefone (42) 3642-1145 (ramal 206), através do e-mail licitacao@turvo.pr.gov.br, ou, ainda, na Prefeitura Municipal, com sede na Avenida 12 de Maio, 353, Turvo /PR, CEP 85150-016, de segunda a sexta – feira das 08h00m às 12h00m e das 13h00m às 17h00m.

Turvo/PR, 27 de novembro de 2026.

Ana Luiza Chamorra
Agente de Contratação
(Decreto N° 79/2026)

MUNICÍPIO DE NOVA TEBAS
Dedicação e amor por nossa terra

CHAMAMENTO PÚBLICO

Edital de Credenciamento nº 014/2026

Procedimento Licitatório nº 210/2026

O Município de Nova Tebas, Estado do Paraná comunica que realiza chamamento público de edital de credenciamento conforme as seguintes especificações:

OBJETO: ***Credenciamento de pessoas jurídicas para prestação de serviços profissionais de médico, técnicos de enfermagem (diurno e noturno), psicólogo, fonoaudiólogo, fisioterapeuta e terapeuta ocupacional para atuação nos setores da Secretaria Municipal de Saúde, podendo compreender: Unidade de Cuidados Prolongados (UCP), Hospital Municipal Antônio Pietrobon, Unidades Básicas de Saúde, Centro de Reabilitação Integrada – CERI e Lar do Idoso.***

PERIODO DE INSCRIÇÃO E APRESENTAÇÃO DE DOCUMENTOS: a partir de 30 de novembro de 2026 das 08h30min (oito horas e trinta minutos) até o dia 01 de junho de 2027 até as 17h00min (dezessete horas).

INFORMAÇÕES: Avenida Belo Horizonte, 695, Centro – Secretaria Municipal de Licitações e Contratos – CEP 85.250-000, Nova Tebas – Paraná. Fone: (42) 3141-2281 no horário de expediente. Edital e anexos encontram-se disponíveis na Prefeitura Municipal de Nova Tebas – PR e no site do Município www.novatebas.pr.gov.br.

Nova Tebas-PR, 27 de novembro de 2026.

PEDRO LOURENÇO
Assinado de forma digital por PEDRO LOURENÇO
Dados: 2026.11.27 09:06:12 -03'00'

PEDRO LOURENÇO
PREFEITO DO MUNICÍPIO DE NOVA TEBAS – PR.

Secretaria Municipal de Licitações e Contratos
Avenida Belo Horizonte 695 - Centro - CEP: 85.250-000 - Estado do Paraná
Fone (42) 3141-2281 - CNPJ: 80.620.172/0001-05 e-mail: credenciamento@novatebas.pr.gov.br

MUNICÍPIO DE NOVA TEBAS
Dedicação e amor por nossa terra

TERMO DE ADJUDICAÇÃO E HOMOLOGAÇÃO

ADJUDICO E HOMOLOGO o Procedimento Licitatório nº 125/2026, elaborado pela Modalidade de **PREGÃO NA FORMA ELETRÔNICO Nº 041/2026**, que tem por objeto **"REGISTRO DE PREÇOS VISANDO A CONTRATAÇÃO DE EMPRESA VISANDO A AQUISIÇÃO DE BRINDES PARA CAMPANHAS DE AGOSTO AZUL E OUTUBRO ROSA E FORNECIMENTO DE BOLSAS TÉRMICAS PARA OS COLABORADORES DA SAÚDE"**, pela Proposta mais Vantajosa para o Valor por Menor Preço por Item, conforme especificado no Edital e com Base no Relatório de Julgamento, Classificação e Parecer Jurídico, **ADJUDICO E HOMOLOGO** a licitação ao licitante:

FORNECEDOR: R3 BRINDES CORPORATIVOS LTDA - CNPJ: 52.082.553/0001-34
VALOR TOTAL DO FORNECEDOR: R$ 17.990,00 (dezessete mil, novecentos e noventa reais).

Nº DO ITEM	DESCRIÇÃO	MARCA	U M	QUANT	VALOR DE REFERÊNCIA	PERCENTUAL DE DESCONTO
2	TIPO: SOMBRINHA DOBRAVEL MANUAL OU AUTOMÁTICA (A DEFINIR CONFORME DISPONIBILIDADE) •DIÂMETRO ABERTO: APROXIMADAMENTE 95 A 105 CM •COMPRIMENTO FECHADO: APROXIMADAMENTE 89 CM (COMPRIMENTO •NÚMERO DE VARETAS: 8 VARETAS •HASTE CENTRAL CONFECCIONADA EM AÇO OU ALUMÍNIO, COM TRATAMENTO ANTICORROSIVO •VARETAS EM AÇO GALVANIZADO OU FIBRA DE VIDRO, GARANTINDO RESISTÊNCIA AO VENTO E DURABILIDADE •SISTEMA DE ABERTURA MANUAL OU AUTOMÁTICO COM TRAVA DE SEGURANÇA •CONFECCIONADA EM TECIDO POLIÉSTER IMPERMEÁVEL (MÍNIMO 190T) •GRAMATURA ADEQUADA PARA RESISTÊNCIA À ÁGUA E SECAGEM RÁPIDA •COR PREDOMINANTE BRANCA •IMPRESSÃO EM SILK SCREEN OU SUBLIMAÇÃO •APLICAÇÃO DO LOGOTIPO DA SECRETARIA DE SAÚDE E DO SUS NA COR ROSA •ESTAMPA DECORATIVA COM FLORES DE CEREJEIRA EM TONS DE ROSA, DISTRIBUÍDAS DE FORMA HARMONIOSA NA ÁREA EXTERNA DO TECIDO •IMPRESSÃO RESISTENTE À ÁGUA E AO DESBOTAMENTO •CABO RETO OU CURVO EM MATERIAL PLÁSTICO RESISTENTE (ABS) OU METÁLICO •ACABAMENTO NA COR PRATA •EMPUNHADURA ERGONÔMICA •PONTEIRAS REFORÇADAS •COSTURAS DUPLAS OU REFORÇADAS •CAPA PROTETORA (OPCIONAL) NO MESMO MATERIAL OU SIMILAR CAMPANHA OUTUBRO ROSA.	IMPORTADA	UN	500	R$ 35,98	R$ 17.990,00

FORNECEDOR: DISTRIBUIDORA M H LTDA - CNPJ: 34.938.045/0001-23
VALOR TOTAL DO FORNECEDOR: R$ 16.712,00 (dezesseis mil, setecentos e doze reais).

Nº DO ITEM	DESCRIÇÃO	MARCA	U M	QUANT	VALOR DE REFERÊNCIA	PERCENTUAL DE DESCONTO
1	•TIPO: CHAPEU MASCULINO ESTILO CASUAL/RUSTICO •TAMANHO ADULTO, COM CIRCUNFERÊNCIA APROXIMADA ENTRE 56 E 60 CM •MODELAGEM: COPA ESTRUTURADA COM ABA MÉDIA (APROXIMADAMENTE 6 A 8 CM) •CONFECCIONADO EM FIBRA DE JUTA NATURAL •MATERIAL RESISTENTE, COM ASPECTO RÚSTICO E BOA VENTILAÇÃO •COR NATURAL DA JUTA (SEM TINGIMENTO) •FORRO INTERNO CONFECCIONADO EM TECIDO LEVE (ALGODÃO, POLIÉSTER OU MISTO) •APLICAÇÃO DE VIÉS PARA ACABAMENTO INTERNO, SEM COLORAÇÃO (TOM NATURAL OU NEUTRO) •COSTURAS REFORÇADAS	PROPRIA	UN	400	R$ 41,78	R$ 16.712,00

Gabinete do Prefeito
Avenida Belo Horizonte 695 - Centro - CEP: 85.250-000 - Estado do Paraná
Fone (42) 3141-2281 - CNPJ: 80.620.172/0001-05 email: gabprefeitontebas@gmail.com

MUNICÍPIO DE NOVA TEBAS
Dedicação e amor por nossa terra

	PARA MAIOR DURABILIDADE •FAIXA (BANDA) CONFECCIONADA EM TECIDO BRIM NA COR AZUL ESCURO •LARGURA APROXIMADA DE 3 A 5 CM •FIXAÇÃO FIRME AO CORPO DO CHAPÉU •BORDADO NA BANDA EM TECIDO BRIM •QUANTIDADE: 02 (DOIS) BORDADOS •APLICAÇÃO DAS LOGOMARCAS CONFORME MODELO A SER FORNECIDO •BORDADO COM ACABAMENTO DE ALTA QUALIDADE, RESISTENTE AO USO E À LAVAGEM •LINHAS EM CORES CONFORME IDENTIDADE VISUAL INSTITUCIONAL ACABAMENTOS ADICIONAIS: •ESTRUTURA LEVE E CONFORTÁVEL PARA USO PROLONGADO •BORDAS DA ABA COM ACABAMENTO REFORÇADO •PRODUTO ISENTO DE REBARBAS OU IMPERFEIÇÕES APARENTES, CAMPANHA AGOSTO AZUL.					

VALOR TOTAL ADJUDICADO E HOMOLOGADO: R$ 34.702,00 (trinta e quatro mil, setecentos e dois reais).

Sendo que as mesmas apresentaram propostas condizentes e válidas ao objeto deste procedimento licitatório. Cujo valores estão compatíveis com o preço referencial integrante do procedimento licitatório, perfazendo assim um total de R$ 34.702,00 (trinta e quatro mil, setecentos e dois reais).

Dê-se a publicação devida.

Município de Nova Tebas, 27 de novembro de 2026.

PEDRO LOURENÇO
Assinado de forma digital por PEDRO LOURENÇO
Dados: 2026.11.27 16:37:09 -03'00'

PEDRO LOURENÇO
PREFEITO MUNICIPAL DE NOVA TEBAS – PR

Gabinete do Prefeito
Avenida Belo Horizonte 695 - Centro - CEP: 85.250-000 - Estado do Paraná
Fone (42) 3141-2281 - CNPJ: 80.620.172/0001-05 email: gabprefeitontebas@gmail.com

Correio do Cidadão | SÁBADO E DOMINGO
28 e 29 de Novembro de 2026 - Edição nº 2860

Sedentarismo e sintomas depressivos elevam risco cardiometabólico

Trabalho analisou 51.592 adultos submetidos a check-ups preventivos entre 2008 e 2022, divididos em quatro grupos: ativos sem sintomas depressivos (42,2%), inativos sem sintomas (41,8%), inativos com sintomas (10,5%) e ativos com sintomas (5,5%)

EQUIPE CORREIO
REPORTAGEM LOCAL

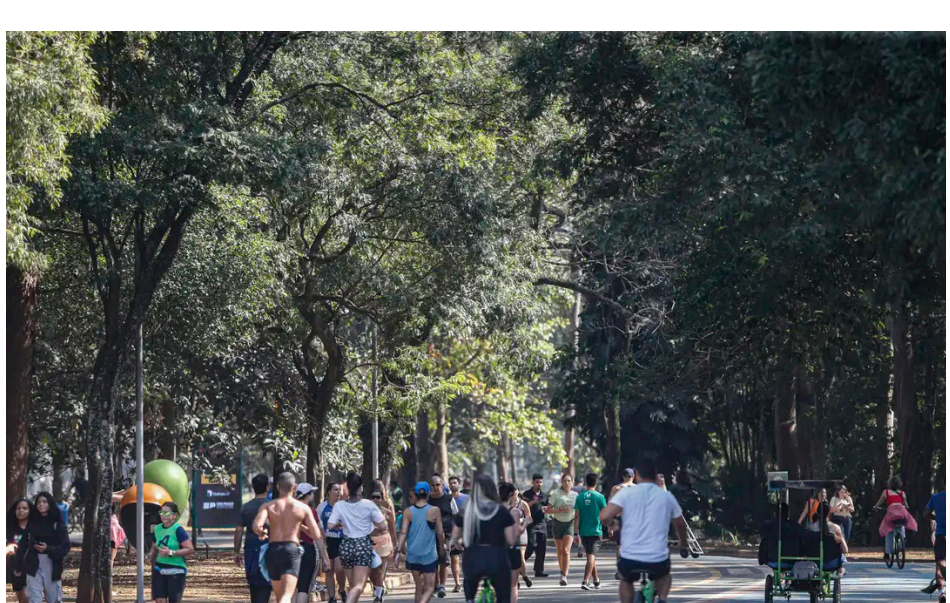

Um estudo do Einstein Hospital Israelita publicado no periódico Current Problems in Cardiology indica que a combinação de sedentarismo e sintomas depressivos dispara o risco cardiometabólico em adultos.

Os participantes que apresentavam ambas as condições registraram chance três vezes maior de ter circunferência da cintura elevada e chance duas vezes maior de sobrepeso ou obesidade, além de riscos maiores para hipertensão e diabetes.

O trabalho analisou 51.592 adultos submetidos a check-ups preventivos entre 2008 e 2022, divididos em quatro grupos: ativos sem sintomas depressivos (42,2%), inativos sem sintomas (41,8%), inativos com sintomas (10,5%) e ativos com sintomas (5,5%).

Foram considerados ativos aqueles que atingiam pelo menos 150 minutos semanais de atividade física moderada a vigorosa, seguindo as recomendações da Organização Mundial da Saúde (OMS).

Pesquisadores analisaram indicadores como índice de massa corporal (IMC), triglicérides, colesterol total, glicemia de jejum, hipertensão, diabetes e dislipidemia (alteração nos níveis de gorduras no sangue). Também foram considerados fatores como idade, sexo, consumo de álcool e tabagismo.

Além de circunferência abdominal elevada e de sobrepeso ou obesidade, o grupo inativo com sintomas depressivos apresentou duas vezes mais chance de ter triglicérides elevados; 1,8 vez mais chance de ter glicemia de jejum elevada; 1,7 vez mais chance de ter hipertensão; e 1,5 vez mais chance de ter diabetes.

Em nota, o Einstein avaliou que um dos principais achados foi observado no sobrepeso ou obesidade e na circunferência da cintura elevada.

"Quando inatividade física e sintomas depressivos estavam presentes ao mesmo tempo, a associação com essas alterações foi maior do que a esperada considerando cada fator separadamente".

ATIVIDADE FÍSICA

A boa notícia é que atingir os 150 minutos semanais de atividade física recomendados pela OMS pode contribuir para atenuar o perfil de risco cardiometabólico – mesmo entre pessoas com sintomas depressivos.

Nas análises que compararam indivíduos com sintomas depressivos, aqueles fisicamente inativos apresentaram maiores chances para diversos fatores de risco cardiometabólico em relação aos ativos, com exceção de diabetes e dislipidemia.

"Os achados se somam a uma discussão que vem ganhando relevância internacional sobre a relação entre saúde mental e fatores de risco cardiovascular", avaliou o Einstein, citando que, em 2025, a European Society of Cardiology recomendou maior atenção a sintomas de saúde mental na avaliação cardiovascular e a fatores de risco cardiovascular em pessoas em tratamento psiquiátrico.

ESTUDO

A pesquisa foi desenvolvida no âmbito do Programa de Pós-graduação Acadêmica do Ensino Einstein, que trabalha com linhas de pesquisa como envelhecimento, medicina crítica, medicina molecular e neurociências, resultando em dissertações e teses voltadas à inovação em saúde.

O estudo também contou com a participação de pesquisadores da Universidade Estadual Paulista, do Centro de Estudos do Laboratório de Aptidão Física de São Caetano do Sul, da Universidade Federal de Santa Maria, da Universidade Federal do Rio de Janeiro, da University of Wisconsin-Madison, da Universidad Autónoma de Chile, da Universidad de Santiago de Chile e da Deakin University, na Austrália. (Reportagem: Ag. Brasil; Foto: Paulo Pinto/Agência Brasil)





