Correio do Cidadão

ANO 11 | Nº 2.856 | R$ 4,00 | O jornal de Guarapuava e região. | TERÇA-FEIRA 24 de Novembro de 2026 | EDIÇÃO FECHADA ÀS 18H30M | 1 cadernos - 16 páginas

OPERAÇÃO CONSCIÊNCIA NEGRA

93 feridos e 4 mortes nas estradas federais



PRF

A Polícia Rodoviária Federal (PRF) registrou 92 acidentes nas rodovias federais do Paraná durante a Operação Consciência Negra, realizada entre os dias 19 e 22 de novembro. Ao todo, 93 pessoas ficaram feridas e quatro morreram. Os dados foram divulgados na manhã desta segunda-feira (23). Já nos trechos dos Campos Gerais sob responsabilidade da Delegacia da PRF em Guarapuava, foram atendidos cinco acidentes de trânsito. **Pág. 7**

SAÚDE

ESTADO AMPLIA DIAGNÓSTICOS DE DOENÇAS RESPIRATÓRIAS CRÔNICAS POR MEIO DO TELESSAÚDE

PÁG. 16

COTIDIANO

SEMANA DE TEMPO INSTÁVEL SEGUE COM RISCO DE TEMPORAIS NO ESTADO DO PARANÁ

PÁG. 8

>> classificados

Correio do Cidadão

Alguém te procura. Você só precisa ser visto.

ANUNCIE | comercial@correiodocidadao.com | 42 3304 3218



Correio do Cidadão | TERÇA-FEIRA 24 de Novembro de 2026 - Edição nº 2856

ARTIGO

O Brasil que ainda insiste em negar a igualdade racial

É difícil acreditar que, em pleno século 21, com tantos avanços tecnológicos, científicos e sociais, ainda tenhamos de conviver com uma realidade tão vergonhosa quanto o racismo e a desigualdade de oportunidades. Mais difícil ainda é constatar que, apesar de tantos discursos sobre inclusão, diversidade e igualdade, o Brasil continua reproduzindo, no cotidiano, uma estrutura que coloca a população negra em posição de desvantagem.

E não se trata de impressão, opinião ou discurso ideológico. Os números estão aí, apresentados pelo próprio Instituto Brasileiro de Geografia e Estatística (IBGE), e são impossíveis de ignorar.

O levantamento divulgado pelo órgão revela uma situação alarmante. Duas em cada três pessoas desempregadas no Brasil são pretas ou pardas. Em 2025, enquanto esse grupo representava 55,7% da força de trabalho, sua participação entre os desocupados chegava a 65,8%. Entre os trabalhadores brancos, a taxa de desemprego era de 4,3%. Entre os pretos, subia para 7,1%, e entre os pardos, alcançava 6,5%.

Como explicar tamanha diferença em um país que se orgulha de sua diversidade e de sua formação multicultural?

O problema não termina na dificuldade de conseguir emprego. Quando conseguem uma oportunidade, trabalhadores negros/pardos também recebem menos. O rendimento médio mensal no trabalho principal dos brancos foi de R$ 4.425 em 2025. Para os pretos, ficou em R$ 2.585; para os pardos, R$ 2.672. Uma diferença que não pode ser tratada como simples consequência de escolhas individuais ou de circunstâncias do mercado.

Mais preocupante é perceber que a desigualdade persiste mesmo entre pessoas com formação universitária. Não basta estudar, investir na própria qualificação e conquistar um diploma para que as oportunidades se tornem iguais. Entre os brasileiros com ensino superior completo, a taxa de desemprego também era maior entre pretos e pardos do que entre brancos. Isso demonstra que a escolaridade, embora fundamental, não elimina as barreiras impostas pela discriminação racial.

Há, também, um dado que deveria provocar profunda reflexão nas empresas e nos responsáveis por políticas públicas. A população preta e parda ocupa apenas 30,7% dos cargos gerenciais, embora represente a maior parcela da população empregada. Quando se observam os postos de liderança melhor remunerados, a situação se torna ainda mais desigual. Pretos e pardos representam somente 19,6% desses profissionais, enquanto os brancos ocupam 78,3%.

Não estamos, portanto, falando apenas de quem consegue ou não entrar no mercado de trabalho. Estamos falando de quem tem a possibilidade de crescer, assumir responsabilidades, tomar decisões e alcançar os melhores salários. O acesso à porta de entrada já é desigual, mas a porta da ascensão profissional parece ainda mais estreita para a população negra e parda.

O IBGE aponta dois fatores importantes para compreender tal realidade. A segregação profissional, que concentra trabalhadores pretos e pardos em ocupações de menor remuneração; e a discriminação, que dificulta sua ascensão e a conquista de melhores salários, mesmo quando exercem funções semelhantes.

A situação das mulheres negras merece atenção especial. Além de enfrentarem o preconceito racial, elas também estão sujeitas à desigualdade de gênero. A informalidade atinge 45,5% das mulheres pretas ou pardas, segundo o levantamento. Na comparação salarial por hora entre profissionais com ensino superior completo, mulheres pretas ou pardas recebem R$ 28,80, enquanto homens brancos ganham R$ 54,60. É uma diferença brutal, que expõe como diferentes formas de desigualdade podem se acumular sobre uma mesma pessoa. É injusto, desrespeitoso.

Não há desenvolvimento verdadeiro quando uma parcela tão expressiva da população precisa enfrentar obstáculos adicionais pela cor da sua pele. Não existe justiça social quando competência, experiência e qualificação não são suficientes para garantir oportunidades equivalentes.

É importante deixar claro que combater o racismo não significa criar privilégios, tampouco retirar direitos de alguém. É garantir que todos tenham condições justas de disputar as mesmas oportunidades. É reconhecer que a igualdade escrita na Constituição precisa existir também nas entrevistas de emprego, nas promoções, nos salários e nas salas de decisão das empresas.

As organizações precisam assumir sua responsabilidade. Não basta publicar mensagens bonitas nas redes sociais em datas simbólicas, promover campanhas institucionais ou incluir fotografias de pessoas negras em materiais publicitários. Menos marketing, mais respeito. É necessário transformar o discurso em prática, rever processos seletivos, estabelecer critérios transparentes de remuneração, ampliar oportunidades de formação e garantir que profissionais negros também cheguem aos espaços de liderança.

Por sua vez, o poder público precisa fortalecer políticas de combate à discriminação e acompanhar, com seriedade, a efetividade das medidas de inclusão. Leis precisam ser cumpridas.

O Brasil não pode continuar confundindo diversidade com igualdade. Somos um país de muitas cores, origens e histórias, mas essa riqueza cultural ainda não se traduz em justiça nas relações de trabalho. E isso é inaceitável.

O século 21 deveria representar um tempo de superação de preconceitos, não de sua perpetuação. Não podemos permitir que a cor da pele continue influenciando quem consegue um emprego, quanto recebe no fim do mês e até onde pode chegar profissionalmente.

Os dados do IBGE não são apenas estatísticas. Por trás de cada percentual há pessoas, famílias, sonhos interrompidos, talentos desperdiçados e oportunidades negadas. São brasileiros que estudam, trabalham, se qualificam e desejam apenas aquilo que deveria ser um direito de todos, a possibilidade de construir uma vida digna por meio de seu esforço e de sua competência.

Até quando vamos aceitar essa triste realidade? Até quando vamos assistir a essa desigualdade como se fosse parte inevitável da sociedade?

Combater o racismo não é uma pauta de um grupo, uma bandeira partidária ou uma questão de conveniência. É uma obrigação moral, social e civilizatória de todos nós. Uma sociedade verdadeiramente desenvolvida não é aquela que apenas cresce economicamente, mas aquela que oferece dignidade e oportunidades a todos os seus cidadãos.

Não deveria ser necessário lembrar, em pleno século 21, que ninguém é melhor ou pior, mais capaz ou menos competente, em razão da cor da sua pele. Igualdade não pode ser apenas uma promessa. Precisa ser uma realidade.

Quantas pessoas negras estudaram com você? Quantas trabalham com você? Quantas estiveram na sua última festa de aniversário?



RICARDO VIVEIROS
É jornalista, professor e escritor, é doutor em Educação, Arte e História da Cultura (UPM); membro da Academia Paulista de Educação (APE) e da Comissão de Liberdade de Imprensa e Direitos Humanos da Associação Brasileira de Imprensa (ABI); autor, entre outros livros, de Memórias de um tempo obscuro, O sol brilhou à noite e Um inferno em Mianmar – Os perigos da escravidão moderna. Apresenta, aos domingos às 7 horas (da manhã), na TV Cultura, o programa “Brasil, mostra a tua cara!”

EXPEDIENTE

Direção Geral
André Ricardo Baldo Pacholek
Comercial
Maurício Manoel
comercial@correiodocidadao.com

Redação
Cristiano Martinez
martinez.correio@gmail.com

Edição de Arte e Diagramação
Aparecido Pereira

Circulação: de terça a sábado*
*Sábado e domingo, edição conjunta

Tiragem: 11.500 exemplares

*Artigos e charges assinados são de responsabilidade de seus autores e não refletem necessariamente a visão do jornal.

MGP COMUNICAÇÕES EIRELI-ME

CNPJ: 10.846.416/0003-40
Rua Arlindo Ribeiro, 595, Centro
Guarapuava-PR | Telefone: (42) 3304-3218

Moro anuncia novos comandantes da PM, PC, Bombeiros e Casa Militar para seu governo

Governador eleito confirma nomes indicados pelo secretário de Segurança Pública, Fabiano Bordignon, após conversar pessoalmente com cada um dos escolhidos

EQUIPE CORREIO
REPORTAGEM LOCAL



O governador eleito do Paraná, Sergio Moro, confirmou nesta segunda-feira (23) os nomes indicados pelo futuro secretário de Estado da Segurança Pública, Fabiano Bordignon, para comandar as instituições da área no próximo governo. As escolhas recaem sobre profissionais de carreira, com experiência operacional, administrativa e de gestão, que integram o quadro de confiança do alto comando da segurança pública paranaense.

Foram confirmados o coronel Rogério Gomes Pitz, para o Comando-Geral da Polícia Militar; o delegado Getúlio de Morais Vargas, para a Delegacia-Geral da Polícia Civil; o coronel Rafael Lorenzetto, para o Comando-Geral do Corpo de Bombeiros Militar; e o coronel Sthéfano Roberto Janata, para a chefia da Casa Militar.

Moro conversou pessoalmente com cada um dos indicados antes de confirmar os nomes. O governador eleito avaliou a trajetória profissional, a experiência e a capacidade de liderança dos escolhidos, que assumirão funções estratégicas na estrutura de segurança do Estado a partir de janeiro de 2027.

"Estamos formando uma equipe técnica, experiente e comprometida com o Paraná. Os nomes indicados pelo Fabiano Bordignon têm uma trajetória sólida, conhecimento das instituições e a confiança necessária para liderar nossas forças de segurança. Queremos uma gestão que valorize os profissionais, fortaleça o trabalho de inteligência e entregue resultados concretos para a população", afirma Moro.

Para o futuro secretário Fabiano Bordignon, a escolha dos comandantes representa a continuidade de um trabalho profissional, com foco em integração, planejamento e eficiência.

"São profissionais que conhecem profundamente suas instituições, têm experiência operacional e de gestão e construíram suas carreiras com seriedade. A segurança pública exige liderança, responsabilidade e cooperação entre as forças. Estamos reunindo nomes de confiança, preparados para fortalecer as corporações e avançar em uma política de segurança integrada, moderna e orientada por resultados", declara Bordignon.

Durante a campanha, Moro defendeu uma política de segurança pública baseada na integração das forças, no uso de inteligência e tecnologia e no enfrentamento estruturado do crime organizado. Entre as propostas apresentadas estão a criação de forças-tarefa permanentes, o compartilhamento de informações entre as instituições e o fortalecimento de operações conjuntas contra facções, tráfico de drogas e organizações criminosas.

O plano também prevê o uso ampliado de câmeras, inteligência artificial e reconhecimento facial, além de centros integrados para reunir informações e apoiar o planejamento das ações policiais. A estratégia inclui atenção especial às fronteiras e à atuação coordenada entre as forças estaduais e federais.

COMANDANTES

- Coronel Rogério Gomes Pitz — Comando-Geral da Polícia Militar: natural de Francisco Beltrão, Rogério Gomes Pitz ingressou na Polícia Militar do Paraná em 1995 e soma 32 anos de serviços prestados à corporação. Atualmente, comanda o Comando de Policiamento Especializado, responsável por unidades como os batalhões Rodoviário, Ambiental, de Patrulha Escolar, de Trânsito e de Cavalaria, além do Centro de Operações Policiais. Ao longo da carreira, exerceu funções de comando e inteligência em Curitiba, Ponta Grossa, Pato Branco e Francisco Beltrão.

- Delegado Getúlio de Morais Vargas — Delegacia-Geral da Polícia Civil: natural de Bandeirantes, no Norte Pioneiro, Getúlio de Morais Vargas tem 26 anos de serviços prestados à Polícia Civil do Paraná. Ingressou na instituição em 2000, como escrivão, e assumiu o cargo de delegado em 2004, após aprovação em novo concurso público. Foi titular de delegacias em Carlópolis, Castro e Andirá, além de exercer funções de direção em Jacarezinho, Foz do Iguaçu e Pato Branco. Na estrutura central da Polícia Civil, chefiou o Núcleo Auxiliar de Controle Interno e, desde 2022, dirige a Divisão de Infraestrutura, responsável por áreas como frota, patrimônio, contratos e logística.

- Coronel Rafael Lorenzetto — Comando-Geral do Corpo de Bombeiros Militar: natural de Curitiba. Ingressou no Corpo de Bombeiros Militar do Paraná em 1996 e foi declarado aspirante a oficial em 1998, com a segunda colocação de sua turma. Com mais de 30 anos de carreira, exerceu funções operacionais e de comando em unidades de Curitiba, Ponta Grossa, São José dos Pinhais e do Litoral paranaense. Participou de dez Operações Verão, integrou a Força Nacional de Segurança Pública, em Brasília, e a força-tarefa do CBM-PR durante a Operação Pantanal, em Mato Grosso do Sul. Sua experiência operacional inclui prevenção e combate a incêndios, busca e salvamento, mergulho de segurança pública, atendimento pré-hospitalar e ações de defesa civil.

- Coronel Sthéfano Roberto Janata — Chefia da Casa Militar: é natural de Salvador, na Bahia, ingressou na Polícia Militar do Paraná em 1995 e possui mais de 34 anos de tempo de serviço. Atualmente, é diretor de Tecnologia e Inovação da PMPR. É bacharel em Direito pela Pontifícia Universidade Católica do Paraná (PUC-PR) e possui pós-graduações em Metodologia do Ensino Superior, Gestão Pública e Inteligência Policial e Penitenciária. Na corporação, concluiu o Curso de Aperfeiçoamento de Oficiais e o Curso Superior de Polícia, além de capacitações em segurança de autoridades, proteção de dignitários, policiamento montado e instrução de armamento. (Reportagem: Assessoria, com edição)

Correio do Cidadão | TERÇA-FEIRA 24 de Novembro de 2026 - Edição nº 2856

Melhora no clima favorece avanço do plantio da soja no Paraná

Lavouras já emergidas apresentam bom vigor e adequado suprimento hídrico no solo. No mercado, os preços recebidos pelos produtores superaram R$ 140 por saca de 60 quilos, atingindo os maiores patamares nominais desde abril de 2023. Os dados são do Boletim Conjuntural da semana 47, divulgado pelo Departamento de Economia Rural (Deral)

EQUIPE CORREIO
REPORTAGEM LOCAL



O plantio da soja no Paraná avançou de 79% para 89% da área estimada nas últimas duas semanas, favorecido pela melhora das condições climáticas. As lavouras já emergidas apresentam bom vigor e adequado suprimento hídrico no solo. No mercado, os preços recebidos pelos produtores superaram R$ 140 por saca de 60 quilos, atingindo os maiores patamares nominais desde abril de 2023. Os dados são do Boletim Conjuntural da semana 47, divulgado na última quinta-feira (19) pelo Departamento de Economia Rural (Deral), da Secretaria de Estado da Agricultura e do Abastecimento (Seab).

A estabilização do tempo permitiu a retomada dos trabalhos de campo em diferentes regiões do Estado, com avanço da semeadura e intensificação dos manejos de pós-emergência e tratos culturais. Segundo o engenheiro agrônomo do Deral, Carlos Hugo Godinho, a valorização da soja no mercado interno foi impulsionada principalmente pela desvalorização do real frente ao dólar, que compensou a queda das cotações internacionais da oleaginosa na Bolsa de Chicago (EUA).

O cenário cambial pode favorecer as margens dos produtores que adquiriram insumos nos meses anteriores, quando o real estava mais valorizado. De acordo com Godinho, esse contexto, somado à definição das regras para renegociação das dívidas rurais pela Medida Provisória nº 1.376/2026, pode contribuir para reduzir a inadimplência no campo.

TOMATE

O levantamento do Deral também aponta mudanças nas cotações do tomate, cuja produção foi afetada pelo excesso de chuvas. Na primeira safra 2026/2027, a cultura ocupa 2,5 mil hectares no Paraná, área 2,7% superior à da temporada anterior. Aproximadamente 75% do plantio já foi feito, e a produção estimada é de 177,3 mil toneladas, com rendimento médio projetado de 70,7 toneladas por hectare.

Na parcial de novembro, o produtor recebeu, em média, R$ 242,42 pela caixa de 23 quilos, equivalente a R$ 10,54 por quilo. Em outubro, o valor era de R$ 147,58, o que representa aumento de 64,3% no período. Segundo o engenheiro agrônomo do Deral, Paulo Andrade, a elevação das cotações está relacionada às perdas de quantidade e qualidade dos frutos provocadas pelas chuvas, que também podem comprometer a infraestrutura das propriedades e causar perdas de fertilizantes e outros insumos.

No atacado, a caixa de 20 quilos do tomate extra AA longa vida foi cotada a R$ 270 na Ceasa de Curitiba, redução de 10% em relação à semana anterior. Apesar da queda recente, o valor permanece 22,7% acima do registrado no mesmo período de outubro de 2026.

PECUÁRIA

Na avicultura, o custo de produção do frango de corte vivo no Paraná chegou a R$ 5,04 por quilo em outubro, alta de 1,61% em relação a setembro e de 10,77% na comparação com outubro de 2025. Os dados são da Central de Inteligência de Aves e Suínos (CIAS), da Embrapa Suínos e Aves.

Segundo o médico-veterinário do Deral, Roberto Carlos Andrade, a alimentação representa 64,48% do custo total da atividade e alcançou R$ 3,32 por quilo, aumento de 15,68% em 12 meses. O preço médio recebido pelo produtor paranaense foi de R$ 4,91 por quilo em outubro, alta de 3,37% em relação ao mês anterior.

Na suinocultura, o custo de produção recuou 0,65% em outubro na comparação com setembro, chegando a R$ 6,09 por quilo. O preço médio recebido pelo produtor também apresentou recuperação mensal, com alta de 6,96%, passando de R$ 5,17 para R$ 5,53 por quilo. Apesar da melhora, o valor permanece abaixo do custo de produção.

LEITE

Na pecuária leiteira, a maior disponibilidade de pastagens nesta época do ano favorece a produção e reduz a necessidade de suplementação alimentar. Com a ampliação da oferta, os preços apresentaram recuo na última semana. O litro de leite recebido pelo produtor paranaense caiu 1,33%, chegando a R$ 2,76.

No atacado, o leite longa vida integral registrou cotação média de R$ 4,74, queda de 1,52%. Já queijo muçarela permaneceu praticamente estável, passando de R$ 33,91 para R$ 34,05.

O médico-veterinário do Deral, Thiago De Marchi da Silva, também observa que o excesso de umidade pode favorecer a ocorrência de mastites nos rebanhos, com possíveis impactos sobre a qualidade do leite e a produtividade dos animais. (Reportagem: AEN-PR, com edição; Foto: José Fernando Ogura/Arquivo AEN)

Governo atua no atendimento a municípios atingidos por temporais no Paraná

Além de Foz do Iguaçu e Manoel Ribas, atingidos por tornados, os eventos provocaram estragos em outros 10 municípios, a maioria com vendavais que afetaram o fornecimento de energia elétrica. A Copel já restaurou 98,7% dos 353,8 mil desligamentos. A Sanepar usou geradores de grande porte para manter o abastecimento

EQUIPE CORREIO
REPORTAGEM LOCAL



Equipes do Governo do Paraná atuavam nesta segunda-feira (23) para atender a população e solucionar os problemas causados pelas intempéries que atingiram o Estado nos últimos dias. O fim de semana foi marcado por chuvas intensas, com ventos fortes e ocorrência de granizo. Os danos provocados por eventos climáticos severos começaram na sexta-feira (20), com dois tornados registrados, um em Foz do Iguaçu, no Oeste, e outro em Manoel Ribas, na Região Central.

De acordo com o mais recente boletim divulgado pela Defesa Civil Estadual, além das duas cidades, os eventos provocaram estragos em outros 10 municípios. A maior parte dos casos foi de vendaval: em Cascavel, Iguatu, Londrina, Maringá, Renascença, Rolândia, Santo Antônio do Oeste, Ubiratã e Verê. Em São José dos Pinhais houve registro de chuva de granizo.

Os ventos fortes também afetaram o fornecimento de energia elétrica. No momento mais crítico do evento, foram registrados 353,8 mil desligamentos simultâneos em todo o Estado. A Companhia Paranaense de Energia (Copel) já restabeleceu o fornecimento de energia para 98,7% dessas unidades consumidoras. Na manhã desta segunda-feira (23), as equipes permanecem mobilizadas para atender outras 4,6 mil unidades.

A Região Oeste concentra o maior número de desligamentos remanescentes, com 1.528 ocorrências. Na sequência, aparecem o Norte, com 1.010; Sudoeste, com 772; Leste, que reúne Curitiba, Região Metropolitana e Litoral, com 676; Noroeste, com 541 e Centro-Sul, com 85 unidades consumidoras.

ÁGUA

As quedas no fornecimento de energia elétrica também comprometeram temporariamente os sistemas de captação, tratamento e distribuição de água nas regiões Oeste, Noroeste e Norte do Estado. Uma força-tarefa conjunta da Copel e da Companhia de Saneamento do Paraná (Sanepar) foi mobilizada.

A operação de unidades em municípios como Foz do Iguaçu, Cascavel, Maringá, Apucarana, Londrina e cidades vizinhas foi mantida por meio de geradores de energia de grande porte para manter estações e reservatórios em funcionamento. Caminhões-pipa auxiliaram no atendimento emergencial de serviços essenciais e clientes prioritários. A situação já foi normalizada.

TORNADOS

Na sexta-feira, os moradores de Manoel Ribas e Foz do Iguaçu foram avisados com antecedência do risco de eventos extremos por meio de mensagens nos telefones celulares. Em Foz, 100 residências foram danificadas, com 388 pessoas afetadas. Em Manoel Ribas, 62 residências foram atingidas, com destelhamento total ou parcial, prejudicando 180 moradores.

Os dois tornados foram classificados como F1 na Escala Fujita, categoria que corresponde a ventos estimados entre 117 e 180 km/h, capazes de provocar destelhamentos, queda de árvores e outros danos moderados.

Na área urbana de Manoel Ribas, uma das edificações atingidas foi a do Colégio Estadual Prof. Reni Correia, que teve parte da cobertura removida pela força do vento. Uma força-tarefa garantiu o reparo total da estrutura, permitindo aos alunos retornarem normalmente às aulas nesta segunda-feira (23). A intempérie causou prejuízo à área rural de Manoel Ribas, em especial em um barracão agrícola, que teve parte da estrutura danificada.

Técnicos da Defesa Civil Estadual seguem auxiliando os municípios no preenchimento dos laudos com os registros da dimensão dos danos, bem como na avaliação dos prejuízos, informações essenciais para a publicação do decreto de Situação de Emergência.

ALERTAS

O monitoramento da Defesa Civil Estadual é realizado 24 horas por dia com apoio de meteorologistas do Sistema Meteorológico do Paraná (Simepar). A estrutura do Centro Estadual de Gerenciamento de Riscos e Desastres acompanha as condições para o envio de alertas em caso de condições mais severas.

Para receber os alertas da Defesa Civil, é preciso efetuar um cadastro gratuito, enviando o CEP da residência por SMS para o número 40199. É também possível receber os alertas por WhatsApp. Para isso, é necessário salvar o número (61) 2034-2611 e interagir com esse contato – o cadastro pode ser feito a partir do CEP, do município ou da localização. (Reportagem: AEN-PR, com edição; Foto: Geraldo Bubniak/AEN)

Correio do Cidadão | TERÇA-FEIRA 24 de Novembro de 2026 - Edição nº 2856

Agências do Trabalhador: mais de 27 mil vagas com carteira assinada em todo o Estado

São oportunidades para trabalhadores de diferentes níveis de escolaridade, incluindo profissionais com formação técnica e superior e vagas de estágio. A RMC concentra o maior volume de postos de trabalho, seguida das regiões de Cascavel, Campo Mourão e Foz do Iguaçu

EQUIPE CORREIO
REPORTAGEM LOCAL

As Agências do Trabalhador do Paraná e postos avançados iniciam a semana com 27.228 vagas de emprego com carteira assinada disponíveis em todas as regiões do Estado. As oportunidades contemplam diferentes níveis de escolaridade e qualificação profissional, com colocações para trabalhadores da indústria, comércio e serviços, além de opções para profissionais com formação técnica e superior e vagas de estágio.



A função com maior número de oportunidades é a de alimentador de linha de produção, com 7.175 vagas abertas em todo o Paraná. Na sequência, aparecem as 1.468 vagas para abatedor, 1.193 oportunidades para magarefe (profissional especializado no corte e preparação de carnes), e 1.125 para operador de caixa.

A Região Metropolitana de Curitiba concentra o maior volume de vagas nesta semana, com 7.197 oportunidades. Em seguida, estão as regiões de Cascavel, com 4.946 vagas; Campo Mourão, com 3.400; Foz do Iguaçu, com 2.818, Londrina, com 2.374; Pato Branco, com 1.919; Maringá, com 1.703; Umuarama, com 1.025; Guarapuava, com 729, Paranaguá, com 616; Ponta Grossa, com 375, e Jacarezinho, com 126 vagas.

No caso da regional guarapuavana, as funções em destaque são alimentador de linha de produção, com 120 oportunidades; abatedor (50); operador de caixa (50); e repositor de mercadorias (44).

FUNÇÕES

Os destaques na RMC são as funções de auxiliar de logística, com 824 vagas, alimentador de linha de produção (523), operador de caixa (455) e faxineiro (381). Na região de Cascavel, as principais oportunidades são para alimentador de linha de produção (1.360), abatedor (946), trabalhador de preparação de pescados (300) e auditor (278).

Em Campo Mourão, há grande demanda por alimentador de linha de produção (1.374), magarefe (747), abatedor (263) e repositor de mercadorias (81).

FORMAÇÃO SUPERIOR

Além das vagas operacionais, as Agências do Trabalhador também disponibilizam oportunidades para profissionais com formação técnica e superior em áreas como Administração, Contabilidade, Enfermagem, Informática, Mecânica, Pedagogia, Psicologia, entre outras. Além disso, há vagas de estágio para estudantes de Administração, Direito e Marketing.

SERVIÇO

Os interessados devem buscar orientação junto à unidade da Agência do Trabalhador de seu município. Para evitar filas e aglomerações, recomenda-se o agendamento prévio do atendimento pelo site da Secretaria do Trabalho, Qualificação e Renda. (Reportagem: Redação e AEN-PR; Foto: Jonathan Campos/AEN)

SISTEMA FAEP
SENAR PARANÁ | FAEP FEDERAÇÃO DA AGRICULTURA DO ESTADO DO PARANÁ | SINDICATO RURAL

Sistema FAEP investe na formação contínua de instrutores

Os cursos oferecidos pelo Sistema FAEP atendem a um público bastante diversificado. Para garantir que o conhecimento chegue a todos e tenha aplicação prática, o Sistema FAEP mantém uma estrutura contínua de atualização de instrutores, com formações pedagógicas que ensinam não só o que levar à sala de aula, mas, também, como ensinar a um público específico.

Nos últimos três anos, a entidade formou 169 instrutores e promoveu a atualização de 434 profissionais habilitados. Somando as duas frentes, foram 26 turmas entre 2024 e 2026, para garantir a qualidade do ensino dos cursos de Promoção Social (PS) e Formação Profissional Rural (FPR).

Hoje, são 451 instrutores habilitados para atuar nos 259 treinamentos do catálogo. Todos passam, ao menos uma vez por ano, por supervisão para avaliar a qualidade e a efetividade das formações, feita por supervisores regionais e equipes técnicas e de qualidade.

"Temos formação pedagógica, atualizações e supervisão, processos que garantem excelência nas capacitações. Isso permite que o produtor rural encontre, em qualquer região do Estado, o mesmo padrão de qualidade nos cursos", diz o presidente do Sistema FAEP, Ágide Eduardo Meneguette.

Neste ano, foram três trilhas de atualização, oferecidas de março a novembro, sobre "Boas Práticas para Instrutoria", "Atenção e Processos Cognitivos na Aprendizagem Rural"; e "Avaliação na Educação Profissional". Para 2027 já estão programadas novas atualizações, desta vez presenciais e voltadas às técnicas instrucionais.

sistemafaep.org.br

B.O.

Morte

Um homem, identificado de 38 anos, morreu após ser baleado em frente a uma casa noturna localizada no bairro Dos Estados, em Guarapuava, durante a madrugada do último sábado (21). Dois homens suspeitos de envolvimento no crime foram localizados e presos pela Polícia Militar horas depois.

Morte 2

A equipe policial foi acionada para atender a uma situação de disparos de arma de fogo em frente ao estabelecimento comercial. No local, duas equipes do Serviço de Atendimento Móvel de Urgência (Samu) já realizavam manobras de reanimação na vítima, mas o óbito foi constatado durante o atendimento da equipe de saúde.

Morte 3

A avaliação preliminar pela equipe SAMU apontou que a vítima de 38 anos apresentava quatro perfurações por arma de fogo. Próximo ao corpo, os policiais recolheram fragmentos da coronha de uma arma, aparentemente feita de osso polido. O corpo foi encaminhado à UPA do Batel e, posteriormente, recolhido pelo Instituto Médico-Legal (IML).

Morte 4

Segundo relatos colhidos pela polícia junto à segurança do local, houve uma briga generalizada no interior da casa noturna, o que levou à retirada de alguns envolvidos para a área externa. A vítima teria saído do estabelecimento por conta própria pouco antes dos disparos. Durante o tumulto, o enteado da vítima de 22 anos também foi agredido na cabeça, mas informou não conhecer os autores nem a motivação da briga. Já a companheira da vítima de disparo relatou aos policiais que estava dentro do local quando ouviu os tiros e afirmou que a arma de fogo envolvida na ocorrência pertencia à própria vítima.

Operação da PRF no feriadão registra 93 feridos e 4 mortes no PR

Durante os quatro dias de operação do feriado da Consciência Negra 2026, nos trechos dos Campos Gerais sob responsabilidade da Delegacia da PRF em Guarapuava, foram atendidos cinco acidentes de trânsito

EQUIPE CORREIO
REPORTAGEM LOCAL

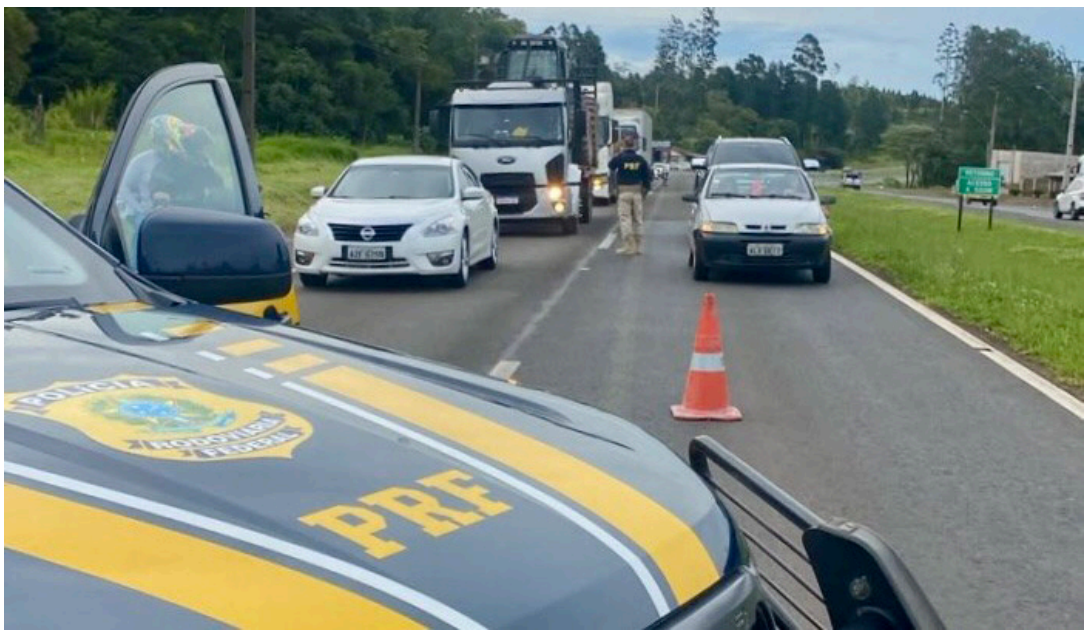

A Polícia Rodoviária Federal (PRF) registrou 92 acidentes nas rodovias federais do Paraná durante a Operação Consciência Negra, realizada entre os dias 19 e 22 de novembro. Ao todo, 93 pessoas ficaram feridas e quatro morreram. Os dados foram divulgados na manhã desta segunda-feira (23).

A primeira morte foi registrada na madrugada de quinta (19), às 2h20, em um atropelamento de pedestre na BR-116, em Curitiba (PR). Ainda na quinta, às 7h50, na mesma rodovia, também em Curitiba, a queda de um ocupante de uma motocicleta resultou em mais uma morte.

Na sexta (20), às 20h10, uma colisão traseira entre uma motocicleta e um veículo de carga na BR-376, em Mandaguaçu (PR), provocou uma morte.

A última ocorrência foi registrada no sábado (21), às 19h30, em um atropelamento de pedestre na BR-272, em Guaíra (PR), que também resultou em uma morte.

Já nos trechos dos Campos Gerais sob responsabilidade da Delegacia da PRF em Guarapuava, foram atendidos cinco acidentes de trânsito. As ocorrências envolveram atropelamento de animal, colisão traseira, saída de leito carroçável e colisão frontal, e resultaram em oito pessoas feridas.

Durante a operação, também foram fiscalizadas 392 pessoas e 377 veículos, além da realização de 132 testes de alcoolemia. Foram autuados 111 condutores por ultrapassagem em faixa contínua, e seis veículos foram recolhidos.

Também foram registradas infrações relacionadas à falta de uso do cinto de segurança e ao descumprimento da Lei do Descanso por motoristas profissionais. Além disso, foram flagrados motoristas trafegando em velocidade acima da permitida, conforme registros dos radares.

No combate ao crime, a PRF prendeu uma pessoa por tráfico de drogas.

EMBRIAGUEZ

Durante os quatro dias de operação, a PRF realizou 3.291 testes de alcoolemia. Foram registradas 53 infrações relacionadas à ingestão de álcool por condutores, e seis motoristas foram presos por dirigirem bêbados.

A fiscalização também registrou 335 infrações por ultrapassagens em faixa contínua. Foram flagrados 125 condutores e 90 passageiros sem o cinto de segurança, além de 21 casos de transporte de crianças sem o dispositivo de retenção adequado.

Policiais também flagraram 30 casos de uso de celular ao volante e 101 por descumprimento da Lei do Descanso, que estabelece os períodos de repouso dos motoristas profissionais. Os radares registraram 2.050 imagens de excesso de velocidade durante o período. (Reportagem/foto: Redação e PRF)

É com imenso pesar que informamos o obituário da seguinte data:

23 de Novembro de 2026

JOSÉ ASSIS SIMÃO (64 ANOS)
LUIZ CARLOS DOS SANTOS JUNIOR (25 ANOS)
EDUARDO FIUZA RODRIGUES (89 ANOS)
EUNILDA HELENA NODARI XAVIER (86 ANOS)
NELCI APARECIDA SOARES (68 ANOS)

* Para mais informações, entre em contato com a Central de Triagem (Capitão Frederico Virmond, 1.948, Centro) pelo telefone (42) 3142-1111.

SISTEMA PAX
CRISTO REI
(42) 36272673 ou 984050707



Correio do Cidadão | TERÇA-FEIRA 24 de Novembro de 2026 - Edição nº 2856

Semana de tempo instável segue com risco de temporais no Paraná, prevê Simepar

Temperaturas permanecem altas e a previsão é de chuvas fortes em curto espaço de tempo, com risco para precipitação de granizo e intensas rajadas de vento. A região Leste será a única com uma trégua no calor a partir de quinta-feira (26)

EQUIPE CORREIO
REPORTAGEM LOCAL



O Paraná segue com riscos de temporais nesta semana. De acordo com o Simepar, Sistema de Tecnologia e Monitoramento Ambiental do Paraná, as temperaturas permanecem elevadas e a previsão é de chuvas fortes em curto espaço de tempo, com possibilidade de precipitação de granizo e fortes rajadas de vento, ocorrendo de forma irregular. A região Leste será a única com uma trégua no calor a partir de quinta-feira (26).

A segunda-feira (23) já começou com bastante nebulosidade sobre o Estado e chuvas irregulares com trovoadas pontuais atingiram algumas cidades nas regiões de divisa com São Paulo. Em Assis Chateaubriand, no Oeste, por exemplo, foram registrados 23 mm de chuva entre as 7h15 e às 8h30. Cambará e Santo Antônio da Platina, no Norte Pioneiro, também tiveram pancadas de chuva durante a madrugada, acumulando, respectivamente 19,6 mm e 15,8 mm.

A situação não muda até quarta-feira (25). Há previsão de temperaturas elevadas no Norte do Paraná e de chuva em todas as regiões em diferentes períodos do dia, com possibilidade de ocorrência de temporais principalmente nas regiões que fazem fronteira com países vizinhos e divisa com Santa Catarina. No extremo Sul do Paraná, as temperaturas mínimas ficam um pouco mais baixas, porém ainda próximas dos 20°C.

"O sol até aparece em alguns momentos, o que vai favorecer um certo aquecimento, mas a nebulosidade vai ser destaque com a presença das chuvas e sensação de abafamento", explica Leonardo Furlan, meteorologista do Simepar.

REGIÃO LESTE

Entre quinta (26) e sexta-feira (27), novos sistemas favorecem a ocorrência de chuva e mudam as temperaturas na região Leste do Paraná. "Teremos algumas frentes frias avançando na altura do oceano, com seu eixo sobre o sul do Brasil. Isso vai deixar o tempo novamente instável em todas as regiões, mas uma mudança deve acontecer na faixa Leste devido à circulação marítima. Os ventos sopram do oceano para o continente, o que vai reduzir as temperaturas sobre a Região Metropolitana de Curitiba, Litoral e Campos Gerais", detalha Leonardo.

Nestas regiões, as temperaturas mínimas ficam próximas dos 16°C no amanhecer, enquanto as máximas, durante a tarde, não devem passar dos 24°C. As chuvas continuam acontecendo, porém com mais intensidade sobre as cidades que ficam na metade oeste do Estado.

Como a chuva está prevista para todo o Estado em vários períodos do dia, e as tempestades podem ocorrer de forma irregular, com intensificação repentina, o Simepar recomenda que a população faça o cadastro para receber os alertas da Defesa Civil Estadual. Basta enviar o CEP da residência por SMS para o telefone 40199, gratuitamente.

DOIS TORNADOS

A semana de chuva e tempestades irregulares chega depois de mais um fim de semana de muito calor e temporais no Paraná. Na sexta-feira (20), a formação e o avanço de linhas de instabilidade pelo Paraná favoreceram a ocorrência de tempestades severas em diferentes regiões do Estado. As condições atmosféricas já eram monitoradas pelo Simepar e foram informadas com antecedência, por meio da publicação de um aviso meteorológico, em parceria com a Defesa Civil Estadual.

Durante a tarde, foram registrados dois tornados: o primeiro por volta das 15h, na região do bairro Vila Yolanda, em Foz do Iguaçu, no Oeste do Paraná, e o segundo por volta das 18h, em Manoel Ribas, na região Central. As tempestades se desenvolveram em um ambiente atmosférico favorável à formação desses fenômenos, com presença de umidade, elevada instabilidade e significativa variação da velocidade e direção do vento com a altura.

A equipe técnica do Simepar analisou os indícios, evidências e relatos dos eventos disponíveis até o momento, considerando as características das tempestades e os danos registrados nas regiões atingidas. Os tornados foram classificados como F1 na Escala Fujita, categoria que corresponde a ventos estimados entre 117 e 180 km/h, capazes de provocar destelhamentos, queda de árvores e outros danos moderados.

Os volumes de chuva também foram expressivos na sexta, chegando aos 60,6 mm em Morretes, 58,6 mm em Guaraqueçaba, 48,2 mm em Guaratuba, 47,6 mm em Laranjeiras do Sul, 46 mm em Assis Chateaubriand, 42,8 mm em Santa Maria do Oeste e 41,4 mm em Antonina.

No sábado (21) as rajadas de vento passaram dos 50 km/h somente em Loanda (74,5 km/h à 0h30) e na Lapa (56,9 km/h às 16h45), e o maior volume acumulado de chuva foi de 80,2 mm em Altônia. No domingo (22), chegaram a 52,9 km/h às 14h em Campo Mourão, e a 58,7 km/h às 13h15 em Ubiratã. Os maiores volumes de chuva foram em Altônia (54 mm), Palotina (41,6 mm) e Guaíra (41,2 mm).

Com tanta chuva, uma semana antes de o mês acabar, 27 das 47 estações meteorológicas do Simepar com mais de cinco anos de operação já ultrapassaram a média histórica de volume de chuva para novembro: Altônia, Apucarana, Assis Chateaubriand, Capanema, Cambará, Cândido de Abreu, Cianorte, Curitiba, Foz do Iguaçu, Guaíra, Guarapuava, Guaratuba, Jaguariaíva, Lapa, Laranjeiras do Sul, Loanda, Maringá, Palmas, Distrito de Horizonte em Palmas, Palotina, Paranavaí, Pato Branco, Pinhais, Santo Antônio da Platina, Telêmaco Borba, Ubiratã e Umuarama. (Reportagem: AEN-PR, com edição; Foto: Roberto Dziura Jr/AEN)

#curta!

Faces da arte africana ganham espaço no Brasil por meio da Lei Rouanet

Viabilizada pela Lei Rouanet, iniciativa itinerante recebeu 27.524 visitantes e promoveu ações educativas sobre as matrizes culturais africanas presentes na formação do Brasil. No Mês da Consciência Negra, os resultados do projeto também abrem espaço para o reconhecimento de conhecimentos e expressões artísticas historicamente pouco representados em instituições culturais

EQUIPE CORREIO
REPORTAGEM LOCAL

Máscaras, esculturas e objetos ligados a rituais, celebrações e ao cotidiano de diferentes povos africanos percorreram seis cidades brasileiras na exposição "Arte Africana: Máscaras e Esculturas". Viabilizada pela Lei Rouanet, a iniciativa itinerante recebeu 27.524 visitantes e promoveu ações educativas sobre as matrizes culturais africanas presentes na formação do Brasil. No Mês da Consciência Negra, os resultados do projeto também abrem espaço para o reconhecimento de conhecimentos e expressões artísticas historicamente pouco representados em instituições culturais.

Realizada pela BEI Comunicação, a mostra apresenta obras da Coleção África, acervo formado ao longo de aproximadamente 20 anos. Reúne máscaras, esculturas, estatuetas, adornos, instrumentos musicais e objetos de uso cotidiano e ritualístico vinculados a povos como punu, chamba, mossi, bwa, fang, yaka, komo e lega. As peças revelam diferentes materiais, técnicas e concepções estéticas, além das funções sociais e espirituais que desempenham em suas comunidades de origem.

Para o pesquisador e curador Renato Araújo da Silva, parte da produção artística africana foi historicamente interpretada sob perspectivas coloniais, que desconsideravam seus valores estéticos e intelectuais. "Ao colocar essas produções em evidência em espaços culturais e museológicos, a exposição contribui para rever essas perspectivas e reconhecer os povos africanos como produtores de conhecimento, tecnologia, pensamento e expressões artísticas de grande complexidade", afirma.

A curadoria também destaca conexões entre as matrizes africanas e manifestações brasileiras, presentes na música, na dança, nas práticas religiosas e nas formas de organização comunitária. A proposta, porém, evita associar diretamente cada objeto a uma tradição específica do Brasil e respeita os contextos próprios dos povos representados.

CIRCULAÇÃO E ACESSO GRATUITO

A itinerância começou em novembro de 2024, na Vila Cultural Cora Coralina, em Goiânia (GO), com abertura no Dia Nacional de Zumbi e da Consciência Negra. A edição recebeu 11.695 visitantes entre 2024 e 2025. Em Minas Gerais, a mostra passou por Araxá, no Teatro Municipal Maximiliano Rocha, e Uberlândia, no Museu Universitário de Arte da UFU, que somaram 5.100 visitantes; e por Ouro Preto, na Casa de Gonzaga, com 2.300 visitantes.



A exposição também chegou à Galeria de Arte e Pesquisa da Universidade Federal do Espírito Santo, em Vitória (ES), onde recebeu 4.883 pessoas, e ao Museu de Arte da Bahia, em Salvador (BA), com 3.546 visitantes entre 2025 e 2026. Ao todo, foram seis municípios de quatro estados, com entrada gratuita. O número de peças variou conforme o espaço de cada edição.

Segundo a produção, o contato com as obras despertou curiosidade entre estudantes sobre os significados das máscaras e esculturas. Houve ainda visitantes que identificaram referências à própria ancestralidade afrodescendente, muitas vezes pouco explorada nos espaços de formação cultural.

EDUCAÇÃO, PESQUISA E MEMÓRIA

Além da visitação, o projeto realizou 82 oficinas de arte-educação, com participação de 2.978 alunos e educadores da rede pública. Foram recebidas 300 turmas escolares em visitas mediadas, além de 12 palestras e encontros com curadores, que reuniram cerca de 360 participantes.

Nas oficinas, crianças conheceram a origem, os usos e os significados das máscaras africanas e depois criaram suas próprias peças, a partir das obras observadas e de suas experiências. As atividades oferecem subsídios ao ensino de história e cultura africana e afro-brasileira, previsto na Lei nº 10.639/2003.

"Conhecer essas tradições significa ampliar referências, fortalecer o reconhecimento da ancestralidade e contribuir para o enfrentamento do racismo e de suas representações históricas", destaca Renato Araújo da Silva.

A pesquisa sobre a Coleção África considera os contextos históricos, sociais e simbólicos das obras. O projeto também produziu o segundo volume do livro Arte Africana: Máscaras e Esculturas, atualmente em fase de doação a instituições públicas, e disponibilizou gratuitamente um documentário no YouTube e um audiolivro. Um site dedicado ao acervo tem conclusão prevista para dezembro de 2026.

INCENTIVO CULTURAL E NOVAS ETAPAS

Para a realização do projeto, o Ministério da Cultura (MinC) autorizou a captação de R$ 2,44 milhões por meio da Lei Rouanet. O mecanismo federal de incentivo fiscal permite que iniciativas culturais aprovadas captem recursos de patrocinadores e doadores. A circulação de obras, a montagem das exposições, a pesquisa e as atividades educativas integram as ações contempladas pela proposta.

Para o secretário de Fomento e Incentivo à Cultura, Thiago Rocha Leandro, a ampliação do acesso a produções artísticas africanas também contribui para o reconhecimento das raízes culturais do país. "A presença africana está na história, na cultura e na identidade do povo brasileiro. A Lei Rouanet ajuda a levar esse patrimônio a diferentes cidades, fortalece a educação e amplia as oportunidades de reconhecimento da ancestralidade africana e de enfrentamento do racismo", afirma. (Reportagem: MinC, com edição; Foto: Reprodução/BEI Comunicação)

Correio do Cidadão | TERÇA-FEIRA 24 de Novembro de 2026 - Edição nº 2856

Museu Paranaense lança catálogo digital da 2ª edição do Programa Público

Publicação reúne registros de mais de 60 atividades realizadas em torno do tema do corpo e amplia o acesso aos conteúdos produzidos durante a programação. Publicação é disponibilizada em formato digital

EQUIPE CORREIO
REPORTAGEM LOCAL



O Museu Paranaense (MUPA) lançou o catálogo digital da segunda edição do Programa Público intitulada Corpos - Indícios - Matrizes Espécies (link: https://encurtador.com.br/HbxN). A publicação reúne registros em texto e imagem das atividades realizadas ao longo da programação, além de contribuições inéditas de convidados que participaram da iniciativa.

Com caráter experimental e bienal, o Programa Público busca propor novas formas de aprender, conhecer, ouvir e sentir o museu. Em sua segunda edição, a iniciativa tomou o corpo como tema central, explorando seus diferentes sentidos, debates, experiências e linguagens. A programação reuniu mais de 100 convidados de diversas áreas do conhecimento e contextos, entre pesquisadores, artistas, detentores de saberes tradicionais, atletas, coletivos e educadores, do Brasil e de outros países.

Para Gabriella Ribeiro Bettega, diretora do Museu Paranaense (Instagram: @museuparanaense), a escolha do tema permitiu estabelecer conexões entre diferentes áreas e experiências. "Escolher o corpo como tema central foi uma maneira de aproximar diferentes campos de conhecimento e evidenciar como nossas experiências corporais atravessam a cultura, a memória, a identidade e as relações com o mundo. A diversidade de convidados e atividades mostrou como um mesmo tema pode gerar diferentes perguntas, perspectivas e possibilidades de diálogo", afirma.

Para a secretária de Estado da Cultura do Paraná, Luciana Casagrande, o Programa Público demonstra a vocação do MUPA como espaço vivo de pesquisa e educação. "O Museu Paranaense cumpre um papel fundamental de aproximar a sociedade das narrativas que constituem a identidade paranaense", afirma.

Ao longo de dois meses, foram realizados mais de 60 eventos e ações educativas, promovendo encontros e trocas entre diferentes campos de conhecimento e experiências. O catálogo recupera parte desse percurso e reúne reflexões que ampliam as discussões propostas durante a programação.

Disponibilizada em formato digital, a publicação permite que os conteúdos compartilhados presencialmente no Museu continuem circulando e alcancem novos públicos. O lançamento também representa uma oportunidade de revisitar as experiências da segunda edição do Programa Público e dar continuidade às conversas que ela provocou.

CJAP

O Centro Juvenil de Artes Plásticas recebeu na última quinta-feira (19) representantes da Embaixada e do Consulado da República Tcheca para a entrega de certificados aos alunos selecionados na 54ª Exposição Internacional de Belas Artes de Lídice (Icefa Lídice). Na cerimônia, aconteceu também a inauguração de uma mostra que exibe trabalhos selecionados do CJAP nesta exposição internacional nos últimos 10 anos – a exposição "A Linha de Lídice - Do Paraná para República Tcheca".

O concurso para a exposição acontece anualmente, promovido pelo Memorial de Lídice da República Tcheca. Com temáticas que engajam jovens de 6 a 16 anos, em 2026, sob o mote "livros", milhares de jovens pelo mundo enviaram seus trabalhos, mas só uma pequena parte foi selecionada. Dentre estes projetos escolhidos, 41 são do Paraná, com auxílio do CJAP, incluindo uma produção audiovisual e uma menção honrosa.

Há dez anos o CJAP participa do concurso enviando trabalhos, e em diversos deles os estudantes do espaço foram selecionados para compor a exposição. (Reportagem: Redação e AEN-PR; Foto: Vitor Dias/CCTG)

Notas TROPICAIS

Afro-Brasil

Entre histórias, descobertas e aprendizados, a cultura afro-brasileira ganhou espaço nas salas de aula e se transformou em conhecimento compartilhado. Na última quinta-feira (19), a Escola Municipal Professora Elcídia de Santa Maria Pereira apresentou os trabalhos desenvolvidos pelos alunos durante o Projeto Afro-Brasileiro, uma iniciativa realizada ao longo de 2026 e que envolveu diferentes disciplinas, com atividades relacionadas à cultura e à história afro-brasileira.

Afro-Brasil 2

O projeto começou em fevereiro e, durante o ano, cada turma trabalhou o tema em diferentes momentos. As atividades fizeram parte das aulas de Língua Portuguesa, Matemática, Arte, Empreendedorismo e Recreação, além das oficinas realizadas no período da tarde. Na Língua Portuguesa, por exemplo, os alunos conheceram palavras de origem africana. Nas aulas de Recreação, aprenderam jogos de origem africana, enquanto o Empreendedorismo abordou a trajetória de mulheres negras que desenvolveram atividades empreendedoras. A disciplina de Arte também foi utilizada para trabalhar diferentes manifestações da cultura afro-brasileira.

Afro-Brasil 3

O trabalho desenvolvido na escola também está relacionado às formações oferecidas pela Secretaria Municipal de Educação aos profissionais da rede. Os profissionais que participam das formações levam os conteúdos para as escolas e desenvolvem as atividades com os estudantes. E as atividades seguem as orientações do Referencial Curricular e da Lei de Diretrizes e Bases da Educação Nacional (LDB), além da Lei Federal nº 10.639/2003, que determina o ensino de história e cultura afro-brasileira e africana nas escolas.

Lançamento

O escritor/compositor paranaense Alexandre Leocádio, em parceria com a cantora Ane Iaramenco, lançou nas principais plataformas de streaming o álbum "Paranauês - o Paraná que se encontra cantando". O material conta com 20 faixas, todas relacionadas a gente, às paisagens e a cultura paranaense.

HORÓSCOPO

ÁRIES - (21 mar a 20 abr)
Dinheiro: Há risco de sair do prejuízo se não fechar a carteira logo cedo. Nada de comprar tudo o que vê pela frente, ok?
Bem-estar: A Lua em Gêmeos logo cedo avisa que sua habilidade para se expressar está a todo vapor. Amizades e novos contatos estão protegidos.
Trabalho: Raciocínio rápido e novas ideias agilizam o serviço, além de facilitar a interação com outras pessoas. Vai se destacar em deslocamentos, viagens rápidas e novos contatos.

TOURO - (21 abr a 20 mai)
Família: Há sinal de tensão em casa logo cedo, mas jogo de cintura ajuda a contornar qualquer mal-entendido.
Trabalho e Dinheiro: As finanças contam com as melhores energias para você forrar o bolso, já que a Lua em Gêmeos troca likes com vários astros. Vale mostrar dedicação e se esforçar para colher os frutos que você merece. Há chance de receber uma grana que estavam devendo ou de cair um pix que não esperava na sua conta.

GÊMEOS - (21 mai a 20 jun)
Bem-estar: Vale ter cautela com gente fofoqueira ou traíra logo cedo. Mas rapidinho a Lua entra em seu signo e sobra pique para encarar qualquer parada que pintar pela frente. Amizades, viagem ou um rolê de última hora ajuda a animar o astral nesta terça.
Trabalho: Bom dia para organizar projetos, priorizar os assuntos mais urgentes e explorar ao máximo seu raciocínio rápido. Tudo indica que terá ótimas ideias pra lidar com qualquer pendência hoje.

CÂNCER - (21 jun a 21 jun)
Amizades: Logo cedo, dinheiro ou cobranças podem causar atritos com um amigo. Vá devagar que as coisas logo se acertam.
Bem-estar: A Lua logo inferniza seu astral e a vontade de ficar no seu canto pode crescer. Respeite seu ritmo e ouça sua intuição.
Trabalho: Foque nas tarefas que podem ser feitas a sós, assim as chances de sucesso serão maiores. Mexer os pauzinhos nos bastidores pode render boas oportunidades na carreira mais tarde.

LEÃO - (22 jul a 22 ago)
Trabalho: Logo cedo, talvez seja preciso uma dose extra de paciência e cautela para lidar com a concorrência. Mas a Lua em Gêmeos logo destaca seu lado sociável e você terá facilidade para fazer novas conexões na vida profissional. Interagir mais com os colegas favorece as tarefas feitas em equipe.
Bem-estar: As amizades estão em alta e você pode conhecer gente nova. Reforce os laços com o pessoal, reserve tempo para se divertir com a galera e saia da rotina.

VIRGEM - (23 ago a 23 set)
Trabalho: A Lua em Gêmeos destaca seu lado ambicioso e envia as melhores vibes para dar aquele gás na carreira. Mas é preciso colocar as mãos na massa e dar conta do serviço se está de olho em uma promoção. Analise uma oportunidade em um novo serviço se acha que tem mais futuro.
Bem-estar: Logo cedo, melhor redobrar a concentração nos estudos ou agir com cautela em uma viagem. Depois, cuidar da sua imagem ajuda a causar uma boa impressão por onde passar.

LIBRA - (23 set a 22 out)
Bem-estar: Pode pintar tensão em uma amizade logo cedo, mas depois o bom humor dá as cartas e tudo se ajusta. Passeio, viagem ou contato com pessoas de fora estão em alta e prometem animar esta terça.
Trabalho: A Lua em Gêmeos favorece assuntos que envolvem cultura, leis, ações na Justiça, estudos e viagens. Investir em conhecimento faz toda a diferença para dar aquela turbinada na sua vida profissional.

ESCORPIÃO - (23 out a 21 nov)
Trabalho: A Lua em Gêmeos troca likes com outros astros e ajuda você a finalizar projetos e situações que estavam se arrastando. Aproveite para focar no serviço, assim fica mais fácil terminar as tarefas que estavam pela metade antes de se envolver em um novo projeto.
Bem-estar: Pode pintar tensão em alguns relacionamentos logo cedo. Depois, a dica é se desapegar de algumas coisas ou romper padrões que estavam incomodando. Adotar hábitos saudáveis será mais fácil agora.

SAGITÁRIO - (22 nov a 21 dez)
Trabalho: Vale redobrar a atenção no início da manhã, porque há risco de se distrair com facilidade. Depois, a Lua em Gêmeos destaca sua habilidade para lidar com os outros. É hora de juntar forças com os colegas e agir em equipe para terminar tudo a tempo.
Bem-estar: A vida social conta com good vibes e você fará de tudo para deixar a solidão bem longe. Ótimo dia para expandir contatos e fazer novos amigos.

CAPRICÓRNIO - (22 dez a 20 jan)
Trabalho: Com a entrada da Lua em Gêmeos, pode se preparar para muito serviço pela frente! Ainda bem que você terá determinação para finalizar tudo o que for importante. De quebra, há sinal de mais grana à tarde, mas o dinheiro vai depender do seu esforço.
Bem-estar: Seu lado responsável ajuda a organizar as coisas em casa e deixar tudo no lugar. Se você trabalha correndo de um lado para o outro, reserve tempo para relaxar e cuidar da sua saúde também.

AQUÁRIO - (21 jan a 19 fev)
Bem-estar: Talvez tenha que contornar um ou outro atrito em casa para manter a paz logo cedo. Mas a Lua em seu paraíso astral logo deixa as coisas mais leves e há sinal de muita diversão. O céu promete uma dose extra de sorte e é um bom dia para fazer uma fezinha.
Trabalho: Sua habilidade para se entender com os outros será um trunfo e tanto pra encarar os desafios e brilhar em tudo o que fizer. Troque ideias e aproveite para conquistar novos mercados.

PEIXES - (20 fev a 20 mar)
Trabalho: Vale redobrar a atenção, porque será fácil se distrair no começo da manhã. Depois, a Lua em Gêmeos avisa que você pode lidar bem com tarefas que exigem praticidade e responsabilidade. Tudo o que envolve serviço de rotina deve se desenrolar numa boa.
Família: Os laços com o pessoal de casa estão mais fortes e a família vai dar uma mãozinha no que precisar. Bom dia para comprar algumas coisas para o lar e até dar o primeiro passo no sonho da casa própria.

SUDOKU
A RECREATIVA - recreativa.com.br

SUDOKU
ARECREATIVA.COM.BR

	5			9		7		
				4				3
3		7					9	5
							3	4
5	9		2				8	
		3	9	8		2		1
7			1	5			2	8
9					7		1	
	1				8	4	7	

Direitos exclusivos da editora A Recreativa Ltda. Proibida a reprodução sem a autorização expressa.

Passatempo de lógica

Complete cada tabuleiro de nove quadrados, preenchendo os espaços vazios com números de 1 a 9, de modo que eles não se repitam em nenhuma fileira vertical ou horizontal, nem em cada grupo de quadrados.

SOLUÇÃO

2	1	5	6	3	8	6	4	7	9
9	3	8	4	2	7	5	1	6	6
7	6	4	1	5	9	3	2	8	8
4	7	3	9	8	6	2	5	1	1
5	9	1	2	3	4	6	8	7	7
6	8	2	5	7	1	9	3	4	4
3	4	7	6	1	2	8	9	5	5
8	2	9	7	4	5	1	6	3	3
1	5	6	8	9	3	4	7	2	2

Compre pelo site
arecreativa.com.br



ou pelo telefone
0800 035 1422

CRUZADA
A RECREATIVA - recreativa.com.br

PASSATEMPO www.arecreativa.com.br

HORIZONTAIS

1. Sacrificar
2. Não as há sem espinhos
3. O artigo de fundo de jornal ou revista
4. Fibra têxtil, sucedânea do cânhamo / É larga a do sombreiro
5. Quartel-general / Precede Leñas, na estação de esqui argentina / Botam-se neles os pingos
6. Singular / O meio da... frase
7. O I dos químicos / A saia mais curta
8. Escritório de Representação Estadual / Caixa Econômica Federal
9. A mais comum das interjeições / Gás Natural Veicular / Seis... romanos
10. Divisão do Imposto de Renda / Serviço Nacional de Aprendizagem Comercial
11. Empresa que explora determinada atividade de serviço
12. Conduzir
13. (Fig.) Desejar ardentemente

VERTICAIS

1. Que, ou aquele que inquire, investiga
2. Que vale a pena / O duplo grito antes de hurra!
3. O diafragma do olho / Metade do... bigode / Ato de banhar a terra, as plantas
4. Que forma um todo / Sufixo utilizado na internet para designar empresas sem fins lucrativos e não governamentais /
5. Uma especialidade da Jamaica
6. Evitar todo contato / Fazem-no os atores antes da apresentação da peça
7. O hábitat da baleia / O Tio dos EUA / Tapar
8. O maior dos continentes / (Lat.) Assim mesmo / A esposa do filho
9. Associação Brasileira de Imprensa / Cair das nuvens a água congelada, em flocos

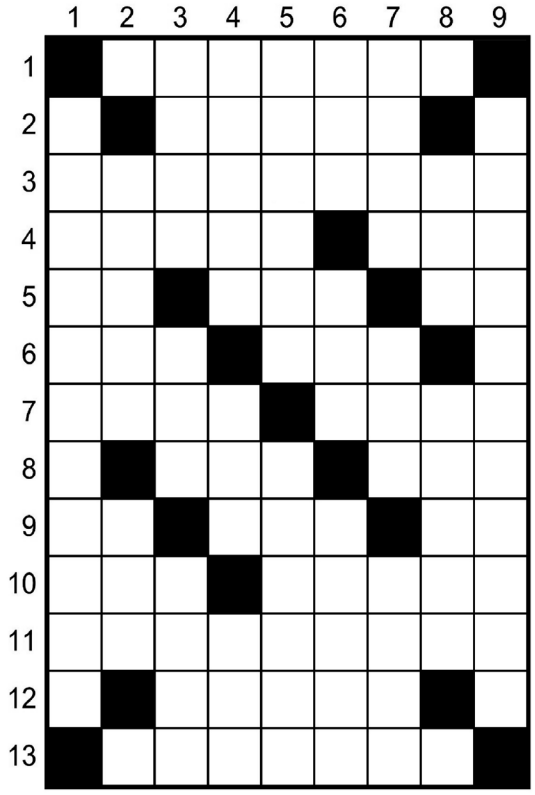

Soluções
HORIZONTAIS: 1. VITIMAR. 2. ROSAS. 3. EDITORIAL. 4. SISAL. ABA. 5. QG. LAS. IS. 6. UNO. RAS. 7. IODO. MINI. 8. ERE. CEF. 9. AH. GNV. VI. 10. DIR. SENAC. 11. OPERADORA. 12. GUIAR. 13. NAMORAR.
VERTICAIS: 1. PESQUISADOR. 2. OXIGNO. HIP. 3. IRIS. DOE. REGA. 4. TOTAL. ORG. RUM. 5. ISOLAR. ENSAIO. 6. MAR. SAM. VEDAR. 7. ASIA. SIC. NORA. 8. ABI. NEVAR. 9. CLASSIFICAR.



Compre pelo site
arecreativa.com.br

ou pelo telefone
0800 035 1422

Correio do Cidadão | TERÇA-FEIRA 24 de Novembro de 2026 - Edição nº 2856

Iniciam as matrículas na rede estadual de ensino do Paraná

Estimativa da Seed-PR é que mais de 120 mil estudantes que atualmente cursam o 9º ano do Ensino Fundamental ingressem na 1ª série do Ensino Médio em 2027. Já os cerca de 134 mil alunos matriculados no 5º ano das redes municipais são o público potencial para ingresso no 6º ano da rede estadual

EQUIPE CORREIO
REPORTAGEM LOCAL



Começou nesta segunda-feira (23) o período de matrículas na rede estadual do Paraná para o ano letivo de 2027. O processo, organizado pela Secretaria de Estado da Educação (Seed-PR), é realizado em etapas e deve ser efetuado na Área do Aluno (link: https://encurtador.com.br/xOfX), acessada com CPF e celular cadastrados, até 4 de dezembro.

O login de acesso é o número do CPF do responsável legal. Caso não se recorde da senha, ela poderá ser recuperada via mensagem de texto (SMS), WhatsApp (se conectado à internet) ou login nas plataformas PIÁ e Gov.br. Nos municípios com agências do Poupatempo Paraná, os interessados podem utilizar os totens para acessar a Área do Aluno. Também é possível buscar orientações na secretaria da escola onde o estudante está matriculado, bem como no respectivo Núcleo Regional de Educação (NRE).

O período de matrículas vale para alunos do 5º ano do Ensino Fundamental das redes municipais do Paraná que ingressarão no 6º ano da rede estadual no ano que vem, além de estudantes do 9º ano de escolas estaduais que passarão a cursar a 1ª série do Ensino Médio. Isso inclui candidatos aprovados no processo classificatório da Educação Profissional, que pretendem iniciar cursos técnicos integrados ao Ensino Médio a partir de 2027. Quem não foi aprovado deve confirmar a vaga no ensino regular e, em dezembro, tentar novamente a candidatura para o curso técnico.

Diferentemente do período de rematrículas, que encerrou neste domingo (22), esta nova etapa de matrículas não tem a opção de inscrição automática via WhatsApp.

A estimativa da Seed-PR é que mais de 120 mil estudantes que atualmente cursam o 9º ano do Ensino Fundamental ingressem na 1ª série do Ensino Médio em 2027. Já os cerca de 134 mil alunos matriculados no 5º ano das redes municipais são o público potencial para ingresso no 6º ano da rede estadual.

Segundo o secretário de Estado da Educação, Roni Miranda, o processo de matrícula é essencial para a organização do próximo ano letivo. "É fundamental para que possamos planejar com segurança e qualidade o atendimento de cada estudante em 2027. O formato digital garante mais facilidade para as famílias e otimiza a gestão das escolas", afirmou.

O secretário ressalta, ainda, que a digitalização do processo amplia a eficiência do sistema. "A Área do Aluno representa um avanço na governança educacional do Paraná. Simplifica o processo, fortalece a transparência e assegura um atendimento mais ágil a todos", acrescentou.

DOCUMENTOS NECESSÁRIOS

A confirmação da vaga exige a apresentação de documentos obrigatórios, que poderão ser anexados diretamente na plataforma no momento da matrícula ou entregues presencialmente na instituição de ensino a partir de janeiro de 2027. São exigidos comprovante de vacinação atualizado, documento oficial de identificação do estudante (RG e CPF), certidão de nascimento, documento de identidade com foto do responsável legal – no caso de menores de idade; e comprovante de residência atualizado, emitido pela Copel ou pela Sanepar, nos últimos dois meses.

Os estudantes que não forem aprovados em 2026 permanecerão automaticamente na instituição de origem. Ainda assim, é necessário que o responsável legal faça o procedimento de matrícula como garantia da vaga na rede estadual de ensino.

DEMAIS MATRÍCULAS

A etapa de rematrículas, cujo prazo encerrou neste domingo (22), foi voltada a estudantes que permanecerão na mesma escola e na mesma etapa de ensino em 2027, ou seja, alunos que atualmente cursam 6º, 7º ou 8º ano do Ensino Fundamental, além da 1ª ou 2ª série do Ensino Médio e cursos da Educação Profissional – nas modalidades integrada ou subsequente.

Posteriormente, entre 9 e 14 de dezembro, estudantes que desejam mudar de escola dentro da rede estadual poderão indicar até três instituições de preferência para 2027. Estes, porém, também devem efetuar rematrícula ou matrícula nos períodos anteriores, como forma de garantir a vaga na rede estadual.

O período de 9 a 14 de dezembro também será voltado a alunos de outras redes que desejam ingressar na rede estadual do Paraná a partir do ano que vem, incluindo estudantes atualmente matriculados em redes privadas ou de outros estados, por exemplo. Os responsáveis por estes alunos podem solicitar o Código Geral de Matrícula (CGM) ao acessar a aba "Acesso Para Cadastro na Rede Estadual" na mesma Área do Aluno. Na sequência, podem participar das próximas etapas de matrícula ou do processo classificatório da Educação Profissional. (Reportagem: AEN-PR, com edição; Foto: Lucas Fermin/SEED)

Classificados



Nós chegamos até os seus clientes
(42) 3035-5070
RÁDIO t

SEGURANÇA E PASSAGEM MAIS BARATA
GUARÁ CARD
R$4,00
Você não se preocupa com dinheiro. É rápido e muito mais prático.
PÉROLA DO OESTE
GUARAPUAVA

POLACO
3624 - 5561
RADIADORES
Radiadores para todas as linhas de automóveis, caminhões e tratores
Rua Ivo Carli 2728 - São Cristóvão - Guarapuava

>> classificados
Correio do Cidadão
Alguém te procura. Você só precisa ser visto.
ANUNCIE | comercial@correiodocidadao.com | 42 3304 3218

TV PLAY
Faça parte do dia a dia do seu público
redetvplay.com.br
@redetvplay
42 3624 4550

Carros

Vendo Towner, em ótimo estado. R$ 8 mil. Tel. (41) 9 8813-7956

Imóveis

VENDA

Vendo terreno no Bairro Tancredo Neves, Rua Rodrigues Alves, A6; Na Cidade de Guarapuava – Paraná, contendo 01 casa de madeira com 11 peças. Valor de R$ 140.000,00 (Cento e Quarenta Mil Reais) ; documento de posse. Tratar com o Sr. Leonides Peterline, fone 42 98403.7854

Vendo terreno em Ponta Grossa, medindo 10 X 30, com asfalto em frente. Valor R$ 30.000,00 (Trinta Mil Reais). Tratar com Iracema, fone 42 99915-8191 – Ponta Grossa

---

APARTAMENTO – BAIRRO SÃO CRISTÓVÃO, Rua Otto Rickli, 375; Terreo. VALOR: R$ a combinar ou troco por casa no mesmo Bairro; FONE: 99904-7823 ou 3622-6302

Vendo terreno em Ponta Grossa (PR), medindo 12x25m. R$ 30 mil. Tel. (42) 9 8403-7854.

VENDO
Imóvel situado a Rua José Carollo, nº 182 – Bairro dos Estados, Município de Guarapuava – Paraná; área construída averbada de 175,00 m² e uma edícula com a área construída de 46,00m² no terreno urbano, medindo: 12,00 x 34,50m; perfazendo a área total de 414.00 m², objeto da matrícula nº 12.947, do Ofício Registro de Imóveis – Guarapuava – Pr. Tratar com Gildo Fagundes; Fone (42) 99977.0005 – CRECI 15709

CASA – BAIRRO BOQUEIRÃO, Rua Rodrigues Alves, nº 6; contendo 09 peças sendo 03 quartos, sala, cozinha, 02 banheiros, lavanderia e garagem. VALOR: R$ 120.000,00 FONE: 98403-7854

TERRENO 390 METROS – VILA CARLI, contendo 02 casas. VALOR: R$ 230.000,00; aceito permuta no Bairro Cristo Rei ou Recanto Feliz. FONE: 42 99943-1979

CHÁCARA, 10 KM DO PINHÃO, CONTENDO 03 CASAS, 02 TANQUES DE PEIXES, TODO CERCADA DE TELA, PRÓXIMO A BR. VALOR : A COMBINAR; OU TROCO POR OUTRA PERTO DE GUARAPUAVA. FONE: 99122-7025 OU 99139-7325

TERRENO – VILA KENNEDY, CONTENDO CASA MISTA, MED. 2.500M². VALOR: 600.000,00. FONE: 3623-2101

LOCAÇÃO

KITINETE - BAIRRO DOS ESTADOS, contendo 03 peças grandes, Rua Bahia, 463 - próximo à Praça da Fé; para 01 pessoa sem criança e sem pet. VALOR: R$ 500,00 incluso ½ água e luz. FONE: (42) 99972-4826, falar com Ondina

---

KITINETE - BAIRRO SANTA CRUZ, contendo 01 quarto, wc, cozinha com pia, internet, antena p/TV, garagem; Rua Luiz Ciscato, 58, em frente a APAE VALOR: R$ 800,00 incluso água e luz FONE: (41) 98813-7956

KITINETE – VILA CARLI, p/ 01 pessoa, mobiliada, próximo ao CEDETEG, de preferência estudante. VALOR: À Combinar. FONE: (42) 98869-6880

SALA COMERCIAL – BAIRRO SANTA CRUZ, 100 m., com banheiro, internet, Rua Luiz Ciscato,58; em frente APAE. VALOR: R$ 1.200,00. FONE: (41) 98813-7956

KITINETE – SANTANA, Rua Leonel Armando Zakalusni (antiga 17 de Julho), 162; fundos. contendo 04 peças grande. VALOR: R$ 600,00 FONE: 99966-5092

CONSÓRCIO INTERMUNICIPAL DE SAÚDE DA 5ª REGIONAL DE SAÚDE DO PARANÁ

PORTARIA Nº 69/2026

Dispõe sobre a nomeação de candidata aprovada no Processo Seletivo Simplificado nº 001/2026 para contratação temporária no âmbito do CIS5RS.

A DIRETORA EXECUTIVA DO CONSÓRCIO INTERMUNICIPAL DE SAÚDE DA 5ª REGIÃO DE SAÚDE DO PARANÁ – CIS5RS, no uso das atribuições que lhe são conferidas pelo Estatuto Social do CIS5RS, pela Resolução nº 004/2026 e demais disposições aplicáveis,

CONSIDERANDO a homologação do Processo Seletivo Simplificado nº 001/2026;

CONSIDERANDO a convocação da candidata aprovada e o cumprimento dos requisitos estabelecidos no Edital do Processo Seletivo Simplificado nº 001/2026;

RESOLVE:

Art. 1º Nomear KAWANE DE SOUZA GONÇALVES para exercer o emprego público temporário de Educadora Física, junto ao Consórcio Intermunicipal de Saúde da 5ª Região de Saúde do Paraná – CIS5RS, a partir do dia 17/11/2026.

Art. 2º O contrato temporário terá prazo de 01 (um) ano, podendo ser prorrogado por igual período, nos termos da Resolução nº 004/2026 e do Edital do Processo Seletivo Simplificado nº 001/2026.

Art. 3º Esta Portaria entra em vigor na data de sua publicação.

Publique-se.
Cumpra-se.

Guarapuava ,16 de novembro de 2026.

Marilda Stadikowiski Pilissari
Diretora Executiva
CIS5RS

TERMO ADITIVO

3º TERMO ADITIVO DE PRORROGAÇÃO DE PRAZO DE VIGÊNCIA E EXECUÇÃO DO CONTRATO Nº 180/2025 – CELEBRADO ENTRE O CONSÓRCIO INTERMUNICIPAL DE SAÚDE DA 5ª REGIÃO DE SAÚDE DO PARANÁ E A EMPRESA MEDCENTER SERVIÇOS MÉDICOS S/S LTDA

3º TERMO ADITIVO DE PRORROGAÇÃO DE PRAZO DE VIGÊNCIA E EXECUÇÃO do Contrato 180/2025 cujo objeto é **CREDENCIAMENTO DE PESSOA JURIDICA PARA A PRESTAÇÃO DE SERVIÇOS DE EXAMES E PROCEDIMENTOS MÉDICOS AMBULATORIAIS PARA ATENDIMENTO A DEMANDA ACOMETIDA DOS MUNICIPIOS CONSORCIADOS AO CIS5ªRS** que fazem entre si, de um lado, o **CONSÓRCIO INTERMUNICIPAL DE SAÚDE DA 5ª REGIÃO DE SAÚDE DO PARANÁ**, pessoa jurídica de direito público, com sede à Rua Brigadeiro Rocha, 901, Trianon, devidamente inscrito CNPJ/MF sob o n.º 36.330.988/0001-02, neste ato, representado pela Diretora Executiva, Sra. **MARILDA STADIKOWSKI PILISSARI** e de outro lado a **MEDCENTER SERVIÇOS MÉDICOS S/S LTDA** pessoa jurídica de direito privado, inscrita no CNPJ sob nº. 04.744.130/0001-90, estabelecido à Rua João Batista Guerreiro, nº 155, 4º andar, Bairro Canisianas, cidade de Irati, Estado do Paraná, neste ato representado pelo(a) seu(a) representante legal o(a) senhor(a) **MARCELO CHUCHENE BAPTISTA**, ajustam este termo aditivo o **CONTRATO Nº 180/2025**, celebrado em 25 de NOVEMBRO de 2025, conforme segue:

CLÁUSULA PRIMEIRA - DA PRORROGAÇÃO
Fica prorrogado o prazo de vigência e execução do CONTRATO, pelo período de 12 (doze) meses, da data de 25 de NOVEMBRO de 2026 até a data de 24 de NOVEMBRO de 2027, referente ao Termo, de acordo com o artigo 74, IV, da Lei Federal 14.133/2021.

CLÁUSULA SEGUNDA – DO VALOR
PARÁGRAFO PRIMEIRO – O valor total da contratação para o novo período de vigência do ajuste (25/11/2026 a 24/11/2027) será o valor constante na Cláusula Quinta do Contrato, totalizando R$481.981,20 (quatrocentos e oitenta e um mil, novecentos e oitenta e um reais e vinte centavos).
CLÁUSULA TERCEIRA - DA DOTAÇÃO ORÇAMENTÁRIA
A dotação orçamentária que proverá o pagamento das obrigações do consórcio será a seguinte:

Rua Brigadeiro Rocha, 901 - Trianon - Guarapuava I PR
e-mail: consorciocis5rs@gmail.com

DOTAÇÕES					
Exercício da despesa	Conta da despesa	Funcional programática	Fonte de recurso	Natureza da despesa	Grupo da fonte
2025	330	10.302.0003.2003	1001	3.3.90.39.00.00.00.00.00	Serviços de terceiros - PJ

As demais cláusulas contratuais permanecem inalteradas.

Guarapuava, 23 de novembro de 2026.

MARILDA STADIKOWSKI PILISSARI Diretora Executiva CIS5ªRS	MEDCENTER SERVICOS MEDICOS S.S. LTDA:04744130000190 Assinado de forma digital por MEDCENTER SERVICOS MEDICOS S.S.:04744130000190 Dados: 2026.11.23 09:58:53 -03'0' MEDCENTER SERVIÇOS MÉDICOS S/S LTDA Contratada MARCELO CHUCHENE BAPTISTA Representante legal
Testemunha 1: NOME:	Testemunha 2: NOME:

Rua Brigadeiro Rocha, 901 - Trianon - Guarapuava I PR
e-mail: consorciocis5rs@gmail.com

EDITAL DE CONVOCAÇÃO
4ª ASSEMBLEIA GERAL EXTRAORDINÁRIA DO
CONSÓRCIO INTERMUNICIPAL DE SAÚDE DA 5ª REGIÃO DE SAÚDE DO PARANÁ – CIS 5ªRS

O Presidente do Consórcio Intermunicipal de Saúde da 5ª Região de Saúde do Paraná – CIS5ªRS, no uso de suas atribuições previstas no artigo 28 do Estatuto Social, convoca os Senhores Prefeitos dos Municípios Consorciados para participarem da 4ª Assembleia Geral Extraordinária, a realizar-se no dia 03 de dezembro de 2026 (quinta-feira), na Sala de Reuniões do AME – Ambulatório Médico de Especialidades, localizado à Rua Xavier da Silva, nº 200, Bairro Trianon, Guarapuava – PR, CEP 85012-210, observando-se os seguintes horários:.

- Primeira convocação: às 16h30min;
- Segunda e última convocação: às 17h00min.

ORDEM DO DIA:

1. Eleição da Presidência do CIS5ªRS para o próximo mandato correspondente ao biênio 2027/2028.

DO REGISTRO DAS CHAPAS

Nos termos do art. 11, inciso III, do Estatuto do CIS5ªRS, as chapas interessadas em concorrer ao pleito poderão realizar seu registro no período compreendido entre os 7 (sete) dias corridos que antecederem a eleição e até 30 (trinta) minutos antes do início da Assembleia convocada para esse fim.

Guarapuava, 23 de Novembro de 2026.

ANDRE JUNIOR DE PAULA:04775842927 Assinado de forma digital por ANDRE JUNIOR DE PAULA:04775842927 Dados: 2026.11.23 13:56:18 -03'00'

ANDRÉ JUNIOR DE PAULA
Presidente
CIS 5ªRS

Rua Brigadeiro Rocha, 901 - Trianon - Guarapuava I PR
e-mail: consorciocis5rs@gmail.com

MUNICÍPIO DE GUARAPUAVA
SECRETARIA MUNICIPAL DE ADMINISTRAÇÃO
Departamento de Licitações e Contratos

AVISO
PREGÃO ELETRÔNICO Nº 149/2026
COM BENEFÍCIOS PARA MICRO E PEQUENAS EMPRESAS
O Município de Guarapuava, através do Departamento de Licitações e Contratos, devidamente autorizado, torna público que fará realizar a Licitação abaixo:
PROCESSO Nº: 296/2026.
OBJETO: Aquisição de aparelho de ultrassonografia diagnóstica digital de alta resolução e desempenho, com recursos tecnológicos avançados destinados à realização de exames de medicina fetal, obstetrícia de alto risco e ginecologia, incluindo aplicações complementarem em exames abdominais, de pequenas partes e vasculares, acompanhado dos transdutores, acessórios e softwares necessários ao seu pleno funcionamento, visando atender as necessidades assistenciais do centro de saúde da mulher, vinculado a Secretaria Municipal de Saúde, conforme Resolução SESA nº 1860/2025 e na Resolução nº 01/2026 do Conselho Municipal de Saúde.
VALOR MÁXIMO: R$ 190.058,81 (cento e noventa mil, cinquenta e oito reais e oitenta e um centavos.
TIPO DE LICITAÇÃO: Menor Preço – Por Item.
SUPORTE LEGAL: Lei Federal nº Lei nº 14.133, de 2021, Decretos Municipais nºs: 6.320/2017, 7545/2019, 9.463/2022, 9.781/2022, 10.140/2023, 10.475/2023.
SISTEMA EMPREGADO: BLL (Bolsa de Licitações e Leilões) <https://bllcompras.com/>.
CREDENCIAMENTO E CADASTRAMENTO DE PROPOSTAS: Ocorrerá até às 09h00min do dia 07/12/2026 (horário de Brasília (DF)).
ABERTURA DE PROPOSTAS E DISPUTA POR LANCES: A sessão pública terá início a partir do encerramento do prazo estabelecido para credenciamento e cadastramento de propostas.
PREGOEIRO(A): Rosimere de Paris Dias.
EQUIPE DE APOIO: Andriela de Fátima Borges e Mariana Hartmann Coniesmi.
INFORMAÇÕES: O Edital e seus anexos, bem como a íntegra do processo poderão ser obtidos: Pelo Portal da Transparência: <https://guarapuava.atende.net/?pg=transparencia#!/grupo/1/item/1/tipo/1>; ou No Departamento de Licitações e Contratos, sito à Rua Brigadeiro Rocha, 2.777 – 1° andar – CEP: 85.010-990. Telefones (42) 3142-1047 – 3142-1050, de segunda a sexta-feira, das 08h00 às 17h00.

Guarapuava, 23 de novembro de 2026.
PUBLIQUE-SE.
ADLIMARA REGINA RUIZ
Diretora de Licitações e Contratos

REAVISO
PREGÃO ELETRÔNICO Nº 88/2026
SISTEMA DE REGISTRO DE PREÇOS
COM BENEFÍCIOS PARA MICRO E PEQUENAS EMPRESAS
O Município de Guarapuava, através do Departamento de Licitações e Contratos, devidamente autorizado, torna público que fará realizar a Licitação abaixo:
PROCESSO Nº 146/2026
OBJETO: Registro de preços para eventual contratação de locação máquinas e caminhões para manutenção de estradas rurais e urbanas do município com operador/motorista.
VALOR MÁXIMO: R$ 19.482.000,00 (dezenove milhões, quatrocentos e oitenta e dois mil reais).
TIPO DE LICITAÇÃO: Menor Preço – Por Item.
SUPORTE LEGAL: Lei Federal nº 14.133, de 2021, Decretos Municipais nºs: 6.320/2017, 7545/2019, 9.463/2022, 9.781/2022, 10.140/2023, 10.475/2023.
SISTEMA EMPREGADO: BLL (Bolsa de Licitações e Leilões) <https://bllcompras.com/>.
CREDENCIAMENTO E CADASTRAMENTO DE PROPOSTAS: Ocorrerá até às 09h00min do dia 11/12/2026 (horário de Brasília (DF)).

MUNICÍPIO DE GUARAPUAVA
SECRETARIA MUNICIPAL DE ADMINISTRAÇÃO
Departamento de Licitações e Contratos

ABERTURA DE PROPOSTAS E DISPUTA POR LANCES: A sessão pública terá início a partir do encerramento do prazo estabelecido para credenciamento e cadastramento de propostas.
PREGOEIRA: Francieli Conrado.
EQUIPE DE APOIO: Luiz Carlos dos Santos e Eliezer dos Santos.
INFORMAÇÕES: O Edital e seus anexos, bem como a íntegra do processo poderão ser obtidos: Pelo Portal da Transparência: <https://guarapuava.atende.net/?pg=transparencia#!/grupo/1/item/1/tipo/1>; ou No Departamento de Licitações e Contratos, sito à Rua Brigadeiro Rocha, 2.777 – 1° andar – CEP: 85.010-990. Telefones (42) 3142-1047 – 3142-1048, de segunda a sexta-feira, das 08h00 às 17h00 e (42) 3142-1051 (WhatsApp).
Guarapuava, 23 de novembro de 2026.
PUBLIQUE-SE.
ADLIMARA REGINA RUIZ
Diretora de Licitações e Contratos



LEITO SPACE BUS

ALÉM DO CONFORTO...É BARATO!

VIAJE DE **GUARAPUAVA** PARA :

SOROCABA **SÃO PAULO**

JOINVILLE **ITAJAÍ** **BAL. CAMBORIÚ** **FLORIANÓPOLIS**

APROVEITE, COMPRE SUAS PASSAGENS E **PAGUE EM ATÉ 10X SEM JUROS** COM SEU CARTÃO VISA OU MASTER

* PARCELA MÍNIMA DE R$15,00 reais.

NORDESTE viver é viajar | www.**expressonordeste**.com.br | Ag. de Passagens : 42 **3624-3307**



Correio do Cidadão | TERÇA-FEIRA 24 de Novembro de 2026 - Edição nº 2856

Estado amplia diagnósticos de doenças respiratórias crônicas por meio do Telessaúde

Asma e a doença pulmonar obstrutiva crônica são exemplos e estão entre as cinco principais causas de internação pelo SUS. A rapidez nos exames ajuda na identificação da doença, amplia o acesso ao tratamento e pode evitar complicações que podem levar à morte

EQUIPE CORREIO
REPORTAGEM LOCAL



A Secretaria de Estado da Saúde (Sesa) ampliou para 32 municípios a oferta do telediagnóstico em espirometria para doenças respiratórias crônicas por meio do Programa Telessaúde. A asma e a doença pulmonar obstrutiva crônica são exemplos e estão entre as cinco principais causas de internação pelo SUS.

Os exames de espirometria são feitos nas unidades de saúde e enviados para análise e laudo a laboratórios a distância, com o resultado em até 72 horas. A rapidez nos exames ajuda na identificação da doença, amplia o acesso ao tratamento e pode evitar complicações que podem levar à morte.

A Sesa promoveu capacitação que reuniu profissionais de saúde da Atenção Primária de 21 municípios que passam agora a oferecer o telediagnóstico: Arapongas, Araucária, Cafezal do Sul, Campo Largo, Cascavel, Cerro Azul, Chopinzinho, Cianorte, Fazenda Rio Grande, Foz do Iguaçu, Guarapuava, Londrina, Marechal Cândido Rondon, Maringá, Pato Branco, Piraquara, Ponta Grossa, Rolândia, São João, São José dos Pinhais e Toledo.

Além dessas 21 cidades, o atendimento de tele-espirometria já é feito em Agudos do Sul, Assis Chateaubriand, Campo Magro, Castro, Colombo, Guaratuba, Piên, Pinhais, Prudentópolis, Tibagi e União da Vitória, totalizando 32 cidades. Desde a implantação, foram feitos 8.238 exames, dos quais 2.195 apenas em 2026.

"Além dos equipamentos, estamos treinando as equipes para fazer esse exame, que é particularmente simples, mas de muita importância, para ter um resultado rápido. Seu uso efetivo, articulado à educação permanente das equipes, à organização do processo de trabalho e ao registro qualificado das ações realizadas, é fundamental para potencializar seus benefícios e fortalecer a gestão local do cuidado", disse o secretário de Estado da Saúde, César Neves.

A estratégia é realizada em colaboração com o Centro de Telessaúde do Hospital de Clínicas da Universidade Federal de Minas Gerais, a Sociedade Brasileira de Pneumologia, as sociedades regionais dos estados e também dos núcleos estaduais de telessaúde. Os espirômetros foram enviados aos municípios por meio do Programa de Aceleração do Crescimento - PAC, financiado pelo Ministério da Saúde.

TELESSAÚDE

A Telessaúde é uma das estratégias do programa Saúde Digital, da Sesa, que utiliza recursos das Tecnologias Digitais de Informação e Comunicação para desenvolver serviços de assistência e do cuidado em saúde. Ações de telessaúde podem ocorrer por meio de teleconsultoria síncrona e/ou assíncrona, teletriagem, teleconsulta, teleinterconsulta, telediagnóstico, telemonitoramento, teleorientação e teleducação.

O principal objetivo é promover a articulação entre a Atenção Primária à Saúde (APS) e Atenção Especializada (ambulatorial e hospitalar), para melhoria dos serviços e fortalecimento da Rede de Atenção à Saúde (RAS). O serviço reduz as filas de espera, os custos, o tempo para atendimentos e diagnósticos especializados, diminui os deslocamentos de grandes distâncias geográficas, melhora a satisfação do usuário e a otimização dos recursos dentro do SUS. (Reportagem: AEN-PR; Foto: SESA)

