

Correio do Cidadão

ANO 11 Nº 2.740
R\$ 4,00

O jornal de
Guarapuava
e região.

TERÇA-FEIRA
9 de Junho de 2026

EDIÇÃO FECHADA ÀS 18H30M
1 cadernos - 16 páginas

GUARAPUAVA SE CONSOLIDA COMO 'CAPITAL DO FRIO' COM PROGRAMAÇÃO DE INVERNO



ILUSTRATIVA/MAGNIFIC

Consolidando-se como a "Capital do Frio" no Paraná, Guarapuava prepara programação extensa durante o inverno de 2026. Serão mais de 100 eventos entre os dias 1º de julho e 21 de setembro. Durante 70 dias de programação, moradores e visitantes poderão desfrutar de uma experiência única, marcada por uma decoração temática especial, atrações culturais, eventos gastronômicos, atividades ao ar livre, turismo rural, vinícolas, cervejarias artesanais e inúmeras ações que valorizam a identidade da região. **Pág. 6**

SAÚDE

**PARANÁ REGISTRA 1,8 MIL
ATENDIMENTOS NO PROJETO DE
INSULINA GLARGINA PARA DIABETES**

PÁG. 16

AGRICULTURA

**ENTRADA DA 2ª SAFRA DE
FEIJÃO E CAUTELA COMPRADORA
PRESSIONAM VALORES**

PÁG. 4

>> classificados

Correio do Cidadão

Alguém te procura. Você só precisa ser visto.

ANUNCIE | comercial@correiodocidadao.com | 42 3304 3218

ICTUS[®]
PRODUTOS PARA SAÚDE

Importante é
se importar com a vida



ICTUSVIRTUAL.COM.BR



Rua Getúlio Vargas 1951
Centro Guarapuava PR

42 3622 1080 | 42 9 9138 3593
contato@ictusvirtual.com.br

ARTIGO

CLOUD E ECONOMIA CIRCULAR PODEM REDESENHAR A INFRAESTRUTURA DOS CONTACT CENTERS NO BRASIL

Quem administra uma operação de contact center no Brasil conhece bem o ciclo: contratar, treinar, perder o profissional em poucos meses e recomeçar. A rotatividade no setor ultrapassa historicamente a marca de 30%, segundo a Associação Brasileira de Telesserviços (ABT), e o desgaste não se limita ao RH. Cada posição de atendimento que gira consome tempo de supervisão, degrada indicadores de qualidade e pressiona um orçamento que já compete com investimentos em tecnologia.

O problema é que, enquanto a gestão de pessoas segue sendo o calcanhar de Aquiles do setor, a infraestrutura por trás dessas operações passou por uma transformação nos últimos anos, uma que muda a lógica de quanto, como e em que se investe para manter um contact center competitivo.

E essa mudança começou pela camada de software. Plataformas de atendimento que antes rodavam em servidores próprios migraram para o modelo de Contact Center as a Service (CCaaS), hospedadas na nuvem e acessíveis por navegador. Na prática, isso significa que a inteligência da operação, o roteamento de chamadas, a integração entre canais, o histórico de interações, a análise de sentimento, tudo isso deixou de depender da máquina que está na mesa do atendente.

O agente abre o navegador, acessa a plataforma e trabalha. A estação de trabalho precisa ser funcional e estável, mas não precisa mais ser a peça mais cara da engrenagem. Na América Latina, a receita com soluções para call centers já alcançou US\$ 271,6 milhões e segue em uma trajetória de crescimento anual composto de 26,4% até 2029, segundo o estudo Frost Radar. O Brasil é um dos mercados que puxa esse avanço.

O segundo vetor dessa transformação é a inteligência artificial. Não a IA como promessa de futuro, mas como ferramenta que já está operando nos bastidores do atendimento. Bots conversacionais resolvem demandas de baixa complexidade sem intervenção humana. Assistentes de IA acompanham chamadas em tempo real, sugerem respostas ao atendente e geram resumos automáticos ao final de cada interação. Ferramentas de monito-

ria inteligente avaliam aderência ao tom de voz, tempo de resposta e indicadores de satisfação enquanto a conversa ainda está acontecendo.

O Gartner estimou que a aplicação de IA conversacional em contact centers teria o potencial de reduzir os custos globais com mão de obra do setor em US\$ 80 bilhões, e dados mais recentes da mesma consultoria mostram que os gastos corporativos com software de agentes de IA saltaram de US\$ 86,4 bilhões no ano passado para uma projeção de US\$ 206,5 bilhões em 2026. Quando a IA absorve as interações repetitivas, sobram menos posições de atendimento humano, e as que sobram exigem profissionais mais qualificados, com capacidade de empatia, julgamento e resolução criativa.

Essa junção de nuvem e IA produz um efeito colateral que muitos gestores ainda não incorporaram ao planejamento: o hardware da operação ficou sobredimensionado em relação à demanda real. Operações que investiram em parques de notebooks e desktops de alto desempenho para rodar aplicações pesadas localmente estão hoje com máquinas que entregam muito mais do que a plataforma em nuvem exige.

E, ao mesmo tempo, operações que precisam crescer rapidamente, abrir novas posições para campanhas sazonais ou absorver picos de demanda, continuam travadas pelo custo de aquisição de hardware novo, especialmente em um cenário de câmbio pressionado e cadeia global de semicondutores ainda instável.

É nessa lacuna que os equipamentos seminovos de nível corporativo entram como alternativa estratégica. É possível aproveitar notebooks e desktops que cumpriram ciclos de uso em grandes empresas, foram devolvidos ao final de contratos de outsourcing e passaram por processos rigorosos de inspeção, recondição e certificação.

Máquinas que saíram de ambientes corporativos com gestão estruturada de ativos tendem a apresentar configurações robustas, com processadores, memória e armazenamento compatíveis com as exigências de uma estação de atendimento em nuvem. A economia em relação à

compra de hardware novo pode chegar a 70%, e o prazo de entrega costuma ser significativamente menor, já que não há dependência de fabricação ou importação.

A objeção mais frequente a esse modelo diz respeito à segurança da informação. Em um setor que lida diariamente com dados sensíveis de consumidores, a ideia de utilizar um equipamento que já passou por outra empresa gera desconforto. A preocupação faz sentido, mas a resposta está na qualidade do processo de sanitização, não na origem do hardware. O padrão NIST SP 800-88, referência internacional publicada pelo National Institute of Standards and Technology dos Estados Unidos, define protocolos que tornam tecnicamente inviável a recuperação de dados armazenados em mídias que passaram por sanitização adequada, seja por sobreposição de dados, desmagnetização ou destruição física do componente de armazenamento.

Fornecedores que operam com esse nível de rigor emitem laudos individuais por equipamento, documentando número de série, tipo de mídia, protocolo aplicado e resultado da verificação. Esse registro cria uma cadeia de custódia auditável que atende tanto às exigências da LGPD quanto a frameworks como ISO 27001. Um notebook seminovo que passou por sanitização conforme NIST 800-88 oferece, em termos de segurança da informação, a mesma garantia de integridade que um equipamento retirado lacrado da caixa.

Há ainda um componente que empresas com compromissos ESG não podem ignorar. O Brasil é o quinto maior gerador de lixo eletrônico do mundo, com aproximadamente 2,4 milhões de toneladas descartadas por ano, das quais menos de 3% recebem tratamento adequado, segundo dados da ONU. Boa parte desse volume tem origem no setor corporativo. Equipamentos que poderiam ter a vida útil estendida acabam armazenados em depósitos por anos ou descartados sem rastreabilidade. Ao incorporar seminovos à operação, o contact center insere sua cadeia de suprimentos em um modelo de economia circular que prolonga o ciclo de vida de ativos tecnológicos, reduz a pressão sobre matérias-primas escassas como

metais raros e semicondutores, e gera evidência concreta para relatórios de sustentabilidade. Em um cenário no qual 71% das organizações brasileiras já implementam medidas ESG, segundo a Amcham, a origem sustentável dos equipamentos de TI deixou de ser um atributo secundário na decisão de compra.

O que se configura para o setor de contact center é a convergência de três movimentos que, isolados, já seriam relevantes, mas que combinados redesenham a estrutura de custos da operação. A nuvem desonera a estação de trabalho, transferindo inteligência e processamento para fornecedores de software SaaS.

A inteligência artificial reconfigura o dimensionamento humano, concentrando investimento em profissionais preparados para interações que realmente dependem de sensibilidade e capacidade analítica. E os seminovos corporativos permitem equipar as posições remanescentes a uma fração do custo, com segurança certificada e impacto ambiental reduzido. Quando esses três vetores operam juntos, o custo por posição de atendimento cai de forma expressiva sem que o indicador de experiência do cliente acompanhe a queda.

Para gestores de operações que administram centenas ou milhares de posições, a questão deixou de ser se vale a pena modernizar a infraestrutura. A pressão por eficiência, a exigência regulatória sobre dados pessoais e os compromissos de sustentabilidade já definiram a direção. O que resta é decidir com que velocidade cada camada da operação será atualizada, e se o investimento em hardware continuará seguindo a lógica de compra de equipamento novo como padrão único, ou se passará a incorporar modelos mais inteligentes de provisionamento, nos quais desempenho, segurança e responsabilidade ambiental coexistem sem concessões.

FABIANO AMORIM

É head da Unidade de Negócios de Customer Experience da Selbetti

EXPEDIENTE

Direção Geral
André Ricardo Baldo Pacholek
Comercial
Maurício Manoel
comercial@correiodocidadao.com

Redação
Cristiano Martinez
martinez.correio@gmail.com

Edição de Arte e Diagramação
Aparecido Pereira

Circulação: de terça a sábado*
*Sábado e domingo, edição conjunta
Tiragem: 11.500 exemplares

*Artigos e charges assinados são de responsabilidade de seus autores e não refletem necessariamente a visão do jornal.

MGP
COMUNICAÇÕES EIRELI-ME

CNPJ: 10.846.416/0003-40
Rua Artindo Ribeiro, 595, Centro
Guarapuava-PR | Telefone: (42) 3304-3218

GOVERNO PREPARA LINHA DE CRÉDITO PARA MOTOCICLISTAS DE APLICATIVOS

Move Motos seguirá a lógica do Move Aplicativos, lançada no mês passado para ajudar motoristas de aplicativos e taxistas a financiarem veículos. A medida foi anunciada pela ministra da Casa Civil, Miriam Belchior, na semana passada, durante reunião

EQUIPE CORREIO

REPORTAGEM LOCAL

O governo federal lançará uma nova linha de crédito para motociclistas de aplicativos financiar motos novas. A Move Motos seguirá a lógica do Move Aplicativos, lançada no mês passado para ajudar motoristas de aplicativos e taxistas a financiarem veículos.

A medida foi anunciada pela ministra da Casa Civil, Miriam Belchior, na semana passada, durante reunião ministerial comandada pelo presidente Luiz Inácio Lula da Silva. Na ocasião, Lula lembrou

que todas as entregas do governo federal devem ocorrer até 3 de julho, em razão do calendário eleitoral. “Seguimos atuando para sustentar o crescimento e estimular o investimento produtivo.”

Miriam fazer balanço do programa Move Brasil, que também foi ampliado recentemente e visa à renovação da frota de caminhões, ônibus e implementos rodoviários.

No primeiro dia de operações, R\$ 3,2 bilhões em crédito foram contratados pelo Move Brasil, dos



R\$ 21,2 bilhões colocados à disposição pelo Banco Nacional de Desenvolvimento Econômico e Social (BNDES), responsável por operar os recursos. No caso do Move Máquinas Agrícolas, R\$ 10 bilhões estão à disposição para micro e pequenos empreendedores turísticos.

MOVE APLICATIVOS

No caso do Move Aplicativos, 740 mil profissionais já atenderam aos requisitos para acessar a linha de financiamento com as condições mais favoráveis. A

análise do crédito e contratação com os bancos começa em 19 de junho.

O governo federal abriu crédito extraordinário de R\$ 30 bilhões para a compra de veículos por motoristas de táxi e de aplicativo. Os recursos serão repassados pelo Ministério da Fazenda ao BNDES, que também vai operacionalizar a medida.

Para se habilitar, o motorista precisa preencher cadastro na plataforma gov.br/movebrasil. Em um prazo de até cinco dias após o cadastro, o trabalhador será informado se poderá participar do programa.

CNH

O presidente Luiz Inácio Lula da Silva sancionou na última sexta-feira (5) a lei que permite a renovação automática da Carteira Nacional de Habilitação (CNH) para bons condutores.

A medida autoriza a renovação sem custos para motoristas que não cometeram infrações de trânsito sujeitas à pontuação nos últimos 12 meses.

A sanção presidencial ocorreu após o Senado aprovar a Medida Provisória (MP) 1327/25, criada em dezembro do ano passado pelo governo federal

beneficiar os condutores.

De acordo com o Palácio do Planalto, cerca de 2 milhões de motoristas já foram beneficiados com a renovação automática.

De acordo com a Secretaria Nacional de Trânsito (Senatran), a renovação gratuita já fez a população economizar R\$ 854,8 milhões.

Confira as principais mudanças na renovação da CNH:

Renovação da CNH: A nova lei garante a renovação automática sem custos para motoristas cadastrados no Registro Nacional Positivo de Condutores (RNP).

Exames: Os exames de aptidão física e mental continuam obrigatórios. Os procedimentos só poderão ser feitos por médicos e psicólogos especialistas em medicina do trânsito e em psicologia do trânsito.

Custos: A lei tabelou os preços dos exames, que deverão ser fixados pelo Conselho Nacional de Trânsito (Contran). Além disso, ficou instituído o reajuste anual dos preços dos exames pelo Índice de Preços ao Consumidor (IPCA). (Reportagem: Redação e Agência Brasil; Foto: Roveina Rosa/Agência Brasil)

ENTRADA DA 2ª SAFRA DE FEIJÃO E CAUTELA COMPRADORA PRESSIONAM VALORES

Segundo pesquisadores do Centro de Pesquisas (Cepea), a retração foi influenciada pela postura mais cautelosa dos compradores, pelo avanço da colheita da segunda safra e pela menor qualidade de parte dos lotes colhidos no Paraná, especialmente em áreas afetadas por geadas

EQUIPE CORREIO

REPORTAGEM LOCAL

Após as expressivas valorizações registradas em maio, os mercados de feijão carioca e preto iniciaram junho com predominância de queda nas cotações nas praças acompanhadas pelo Cepea.

Segundo pesquisadores do Centro de Pesquisas (Cepea), a retração foi influenciada pela postura mais cautelosa dos compradores, pelo avanço da colheita da segunda safra e pela menor qualidade de parte dos lotes colhidos no Paraná, especialmente em áreas afetadas por geadas.

Apesar das recentes desvalorizações, o mercado de feijão segue acumulando avanço em 2026, sustentado pela redução da área cultivada e pela limitada disponibilidade de grãos de melhor qualidade.

No front externo, as importações brasileiras de feijão totalizaram 5,28 mil toneladas em maio, volume seis vezes superior ao registrado no mesmo mês do ano passado e o maior desde 2020, apontam dados da Secex. Com origem na Argentina, as compras foram compostas por 65% de feijão preto, 25% de feijão branco e 11% de outros fei-

jões comuns.

As exportações, por sua vez, somaram 12,09 mil toneladas em maio, volume 0,5% inferior ao do mesmo período do ano passado e 47,1% menor que o de 2024, quando o Brasil registrou recorde no mês, com 22,84 mil toneladas embarcadas. A Índia permanece como o principal destino das exportações brasileiras.

MILHO

Com compradores afastados do mercado spot, os valores do milho seguem em queda neste começo de junho na maior parte das regiões acompanhadas pelo Cepea.

Segundo pesquisadores do Centro de Pesquisas, demandantes nacionais, além de possuírem estoques para o consumo no curto prazo, seguem atentos à colheita de segunda safra e às recentes quedas dos preços internacionais, que reduzem a paridade de exportação e, consequentemente, pressionam as cotações domésticas.

Do lado vendedor, os que não necessitam “fazer caixa” ou liberar espaços nos armazéns ainda limitam as negociações, apontam pesquisadores do Cepea. Neste caso, agentes aguardam sustentações nos valo-



res, fundamentados na menor produção em 2025/26 e nos possíveis impactos na produtividade com a seca, principalmente em Goiás e em partes de Mato Grosso do Sul, além das geadas no Paraná.

No mercado externo, os preços registraram forte baixa no começo de junho, pressionados pela melhora das condições climáticas nas regiões produtoras dos Estados Unidos, pelo aumento da oferta na América do Sul, pela colheita da segunda temporada no Brasil e pela safra em bom volume na Argentina. Além disso, a queda nos preços do trigo também influenciou a desvalorização do milho.

SOJA

Pesquisadores do Cepea apontam que a liquidez no mercado brasileiro de

soja está elevada neste início de junho, influenciada pelo forte ritmo das exportações e pela demanda aquecida por parte da indústria doméstica de processamento.

Esse cenário, segundo pesquisadores do Centro de Pesquisas, limitou quedas mais expressivas nos preços da oleaginosa, mesmo diante da safra recorde colhida no Brasil e das perspectivas favoráveis para a oferta global, com o avanço da colheita na Argentina e a semeadura nos Estados Unidos.

Os números das exportações evidenciam a força da demanda pela soja brasileira. Dados da Secex mostram que o Brasil exportou 14,82 milhões de toneladas do grão em maio. Embora o volume tenha recuado 11,5% em relação a abril,

houve crescimento de 5,1% em relação ao de maio de 2025. De janeiro a maio, os embarques são recordes para o período.

No campo, produtores brasileiros se preparam para o período de vazios sanitário da soja, medida fitossanitária destinada ao controle da ferrugem asiática. Nos Estados Unidos, o USDA informou que, até o encerramento de maio, a semeadura da safra 2026/27 alcançou 87% da área prevista, acima da média de 80% observada nos últimos cinco anos.

Na Argentina, a Bolsa de Cereais indicou que a colheita da soja atingiu 91,7% da área cultivada. Diante da boa produtividade, a estimativa da safra argentina segue mantida em 50,1 milhões de toneladas.

MANDIOCA

A oferta de mandioca segue elevada, sustentada principalmente pelo interesse de produtores em se capitalizar e em liberar áreas de arrendamento, apontam pesquisadores do Cepea.

Assim, apesar do ritmo de entrega de alguns produtores que têm apenas raízes de primeiro ciclo (com até 12 meses) ter diminuído, o volume disponível permaneceu expressivo, resultando em mais uma semana de queda nos valores – dados do Cepea mostram que se trata do nono período consecutivo de baixas.

Pesquisadores do Centro de Pesquisas apontam que os atuais níveis de preços podem ser determinantes para a manutenção da oferta no médio e longo prazos. À medida que a disponibilidade de lavouras de segundo ciclo diminuir, produtores consultados pelo Cepea poderão optar por postergar ou reduzir a comercialização de raízes com até um ano de idade em razão da rentabilidade, o que também pode influenciar as decisões sobre as áreas destinadas à cultura. (Reportagem: Redação e Cepea; Foto: Arquivo/AEN)

GUARAPUAVA RECEBE CIRCUITO CRC – CORRER, RESPIRAR, CUIDAR DIA 21 DE JUNHO

Inscrições para as provas de 5 km e 10 km estão abertas até o dia 16 de junho. Os três primeiros colocados em cada categoria nas provas de 5 km e 10 km, no masculino e feminino, receberão troféu e medalha. Os demais participantes inscritos que completarem a prova receberão medalhas

EQUIPE CORREIO

REPORTAGEM LOCAL

Guarapuava é a próxima cidade a receber a estrutura do Circuito CRC – Correr, Respirar, Cuidar. Com provas de 5 e 10 quilômetros, o evento tem como principal objetivo promover a saúde, o bem-estar e a qualidade de vida por meio da prática esportiva.

As inscrições podem ser feitas até 16 de junho, pela plataforma Ticket Sports e pelo site circuitocrc.com.br. O valor da inscrição é de R\$ 60, tendo o acréscimo da taxa da plataforma. No momento da inscrição é solicitada a doação de dois quilos de alimento não perecível (exceto sal de cozinha), uma peça de roupa ou um par de tênis em boas condições. Os doativos serão destinados para a Associação de Pais e Amigos dos Deficientes Visuais (Apadevi).

A idade mínima para participação na prova de 5 km é de 15 anos, enquanto para a corrida de 10 km é de 18 anos.

Os três primeiros colocados em cada categoria nas provas de 5 km e 10 km, no masculino e feminino, receberão troféu e medalha. Os demais par-



ticipantes inscritos que completarem a prova receberão medalhas.

O evento conta com patrocínio da CAIXA e do Governo Federal, além do apoio da XBRI Pneus, Cellshop Importados Paraguaí, Secretaria do Desenvolvimento Sustentável do Paraná e Sanepar.

MARINGÁ

Pela primeira vez, Maringá vai sediar uma maratona internacional de grande porte. A informação foi divulgada pela Prefeitura nesta sexta-feira, 5 de junho. Com percursos de 5 km, 10 km, 21 km e 42 km, a competição ocorrerá entre os dias 20 e 22 de novembro deste ano, durante o feriado da Cons-

ciência Negra.

As inscrições serão abertas neste mês, com atualizações por meio do perfil oficial da prova no Instagram (@maratonamaringa). A prova terá uma das maiores premiações da história do esporte regional, com mais de R\$ 300 mil distribuídos entre os participantes.

A corrida será realizada pelos mesmos organizadores da Maratona Internacional do Paraná, realizada na Ponte de Guaratuba, que entrou para a história como a maior corrida já realizada no Estado. Agora, CWB Brasil e Grupo RIC se unem com Gosh Sports para realizar a primeira maratona in-

ternacional de Maringá.

A programação será dividida em três dias: na sexta-feira, 20, ocorrerá a prova de 5 km; no sábado, 21, será realizada a meia maratona, com os tradicionais 21 km; e no domingo, 22, os atletas encaram as provas de 10 km e 42 km.

“A realização da primeira maratona internacional em Maringá representa um marco para a nossa cidade. Além de incentivar o esporte e a qualidade de vida, o evento fortalece o turismo, movimentando a economia local e projeta Maringá no cenário nacional e internacional. É uma conquista importante que reflete o potencial e a

capacidade da nossa cidade de sediar grandes eventos”, ressaltou o prefeito Silvio Barros.

Para João Guilherme Leprevost, um dos organizadores da prova, “Maringá reúne estrutura, tradição esportiva e capacidade de receber atletas de todo o Brasil. O objetivo é construir um evento histórico para a cidade e consolidar o Paraná como referência nacional no turismo esportivo”.

O evento deve atrair atletas profissionais, corredores amadores e acompanhantes de diferentes regiões do Brasil e do exterior.

CAMPEÃO

Após empate sem

gols no tempo normal, o Paranavaí venceu o Paraná Clube nos pênaltis (4 a 2), na tarde do último sábado (6), na Vila Capanema, na decisão da Segundona Sanepar 2026.

A partida de ida havia terminado em empate por 1 a 1, no Felipão. Com isso, a decisão veio aberta para a capital. Nas penalidades máximas, brilhou a estrela do goleiro Matheus, que entrou na vaga de Tanaka apenas para as penalidades máximas e fez duas defesas.

Os defensores Eltinho e Thiago Dombroski desperdiçaram pelo lado paranista, enquanto Miguel, Gui Sales, Breno e Galeguinho marcaram os gols do título do Vermelhinho.

SERVIÇO

Circuito CRC – 2ª etapa 2026

21 de junho de 2026

7h - largada

Local de Largada e Chegada: Mega Atacadista Boqueirão – Rua Guaíra, 5.555, Boqueirão - Guarapuava

Percursos: 5 km e 10 km

Inscrição: R\$ 60 + doação de 2 quilos de alimento não perecível ou vestuário ou tênis

(Reportagem/foto: Redação e assessoria)

TEMPORADA DE INVERNO CONTARÁ COM MAIS DE 100 EVENTOS EM GUARAPUAVA

Durante 70 dias de programação, moradores e visitantes poderão desfrutar de uma experiência única, marcada por uma decoração temática especial, atrações culturais, eventos gastronômicos, atividades ao ar livre, turismo rural, vinícolas, cervejarias artesanais e inúmeras ações que valorizam a identidade da região

EQUIPE CORREIO

REPORTAGEM LOCAL

Consolidando-se como a “Capital do Frio” no Paraná, Guarapuava prepara programação extensa durante o inverno de

2026. Serão mais de 100 eventos entre os dias 1º de julho e 21 de setembro.

Durante 70 dias de programação, moradores e visitantes poderão desfrutar de uma experiên-

SISTEMA FAEP



Ideathon: novas ideias para o agronegócio

O futuro do agronegócio também passa pelas salas de aula. É com essa proposta que o Ideathon 2026, promovido pelo Sistema FAEP, começa em 12 de junho, reunindo estudantes dos colégios agrícolas do Paraná em uma maratona de inovação, voltada à criação de soluções para desafios reais do campo.

Em parceria com o Sebrae-PR e a Secretaria de Estado da Educação, o projeto chega à sua terceira edição consolidado como uma ferramenta de estímulo ao empreendedorismo e ao protagonismo juvenil. Neste ano, participam 360 estudantes, de 35 colégios agrícolas da rede estadual.

O Ideathon apresenta metodologias para que os estudantes transformem ideias em soluções viáveis. Outro destaque é a integração entre os alunos de diferentes regiões do Paraná.

As etapas regionais ocorrem entre junho e outubro, passando por sete municípios. As equipes vencedoras avançam para a final estadual, marcada para novembro, em Curitiba. A iniciativa reforça a importância da inovação e da formação de novas lideranças para garantir a competitividade e a sustentabilidade do agronegócio paranaense.

Para conferir a programação completa, acesse o site www.sistemafaep.org.br.

sistemafaep.org.br



cia única, marcada por uma decoração temática especial, atrações culturais, eventos gastronômicos, atividades ao ar livre, turismo rural, vinícolas, cervejarias artesanais e inúmeras ações que valorizam a identidade da região.

A abertura oficial acontece no dia 1º de julho, a partir das 17h30, na Praça 9 de Dezembro, com a participação de cervejarias artesanais, vinícolas, food trucks, artistas locais, expositores e representantes do trade turístico. A iniciativa busca apresentar à população e aos visitantes a programação completa da temporada, além de valorizar empreendedores, produtores e atrativos que fazem parte da identidade guara-

puavana.

O projeto “Inverno Guarapuava” foi planejado para fortalecer o turismo local, movimentar a economia e proporcionar momentos inesquecíveis para toda a família. Ruas, praças e espaços públicos receberão eventos inspirados no charme das cidades de inverno, criando uma atmosfera acolhedora e convidativa para quem deseja viver o melhor da estação mais fria do ano.

De acordo com a secretária de Turismo e Eventos, Rosângela Virmond, a proposta é transformar o inverno em um grande ativo para o desenvolvimento da cidade. “Estamos fomentando todo o setor turístico da cidade, envolvendo hotéis, restaurantes, festivais e eventos

para que haja movimentação econômica e para que todos possam usufruir da beleza natural e do inverno de Guarapuava. Muitas cidades brasileiras construíram sua identidade turística em torno das características que a natureza oferece, e nós também temos um potencial enorme para ser valorizado”.

A programação reúne atrações para todos os públicos, destacando os sabores da gastronomia local, os vinhos de altitude produzidos na região, as cervejas especiais de inverno, apresentações artísticas, feiras temáticas e experiências que conectam visitantes à cultura e às tradições guarapuavanas.

“Estamos organizando um grande calendário de inverno

para mostrar a Guarapuava, ao Paraná e ao Brasil que nossa cidade é um verdadeiro destino da estação. De 1º de julho a 21 de setembro, serão mais de 70 dias de programação e mais de 100 eventos reunindo cultura, gastronomia, turismo e entretenimento. Além das atrações, também vamos divulgar atrativos turísticos, dicas de visitação e atividades espalhadas por diversos espaços da cidade. Turismo é investimento. O turista traz retorno imediato, gera renda, movimenta o comércio, fortalece os serviços e cria oportunidades”, diz a diretora de Turismo, Leila Pires. (Reportagem: PMG, com edição; Foto: Ilustrativa/Magnific)

B.O.

TOMBAMENTO

A Polícia Rodoviária Federal (PRF) atendeu, na manhã desta segunda-feira, uma ocorrência de tombamento de caminhão no km 416 da BR-277, em Candói (PR). O veículo transportava uma carga de feijão e tombou sobre a pista, exigindo a atuação das equipes para atendimento da ocorrência e controle do tráfego.

TOMBAMENTO 2

O condutor foi socorrido e encaminhado para atendimento médico. Durante os trabalhos de resgate, remoção do veículo e limpeza da via, o trecho permaneceu parcialmente interditado. Após a conclusão dos procedimentos, a pista foi totalmente liberada por volta do meio-dia.

MACONHA

A Polícia Civil do Paraná (PCPR) apreendeu mais de 227 quilos de maconha e prendeu três pessoas por tráfico de drogas em duas ações realizadas neste domingo (7) em diferentes pontos do Estado. A Operação Protetor é uma ação permanente coordenada pelo Ministério da Justiça e Segurança Pública (MJSP), por meio da Senasp. O objetivo é o combate integrado às organizações criminosas e a desarticulação logística do tráfico de drogas, armas, contrabando e descaminho nas fronteiras e divisas brasileiras.

DENÚNCIAS

A população ainda pode contribuir com investigações que estejam em andamento. Denúncias podem ser repassadas de forma anônima pelos telefones 197, da PCPR ou 181, do Disque-Denúncia. Se o crime estiver acontecendo neste momento, a Polícia Militar deve ser acionada pelo telefone 190.

OPERAÇÃO CORPUS CHRISTI PARANÁ: QUASE 70% DAS MORTES OCORRERAM EM COLISÕES FRONTAIS

Números de acidentes e de feridos é maior do que o registrado no feriado passado; mortes se mantiveram

EQUIPE CORREIO

REPORTAGEM LOCAL

A Polícia Rodoviária Federal (PRF) encerrou, no domingo (7), a Operação Corpus Christi 2026 nas rodovias federais do Paraná – mas o resultado foi divulgado somente na manhã desta segunda, 8. Durante os cinco dias de reforço na fiscalização, foram registrados 113 acidentes, que resultaram em 115 pessoas feridas e seis mortes.

Em comparação com a operação de 2025, houve aumento de 36% no número de acidentes e de 25% no total de feridos. No ano passado, a PRF registrou 83 acidentes, com 92 feridos e seis mortes. Em 2026, o número de óbitos permaneceu estável, apesar do aumento da acidentalidade.

As colisões frontais foram responsáveis pela maior parte das vítimas fatais. Dos seis óbitos registrados durante o feriado, quatro ocorreram em dois acidentes desse tipo, o equiva-

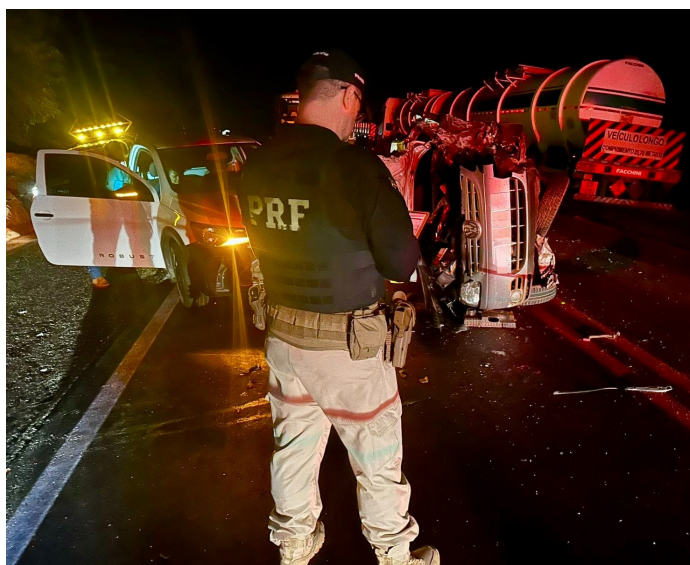

te a 67% das mortes. A ocorrência mais grave foi registrada na quarta-feira (4), na BR-376, em Guairaçá (PR), onde uma colisão frontal entre dois automóveis resultou na morte de três pessoas. Outro acidente com as mesmas características ocorreu no domingo (7), na BR-476, em Bocaiúva do Sul (PR), causando mais uma morte.

As demais vítimas fatais foram registradas em um atropelamento de pedestre na BR-116, em Quitandinha (PR), na sexta-feira (5), e em

uma colisão transversal na BR-376, em Paranaíba (PR), na madrugada de sábado (6). Todos os acidentes com mortes ocorreram em pista seca e em trechos de reta.

Durante a operação, a PRF realizou 4.532 testes de alcoolemia e fiscalizou 6.758 pessoas e 5.491 veículos. Os radares registraram 2.507 flagrantes de excesso de velocidade. Um dos flagrantes mais graves ocorreu na tarde de sábado (6), na BR-277, em Paranaguá (PR), por volta das 17h30. Durante uma

fiscalização de velocidade, a PRF flagrou um carro trafegando a 196 km/h. O flagrante exemplifica o comportamento de risco que contribui para a ocorrência de acidentes graves e mortes nas rodovias.

Também foram autuados 295 ocupantes sem cinto de segurança, sendo 206 condutores e 89 passageiros, além de 30 casos de transporte irregular de crianças sem o dispositivo de retenção adequado.

Os policiais registraram ainda 191 autuações por ultrapassagens em faixa contínua, 61 infrações de embriaguez ao volante, 34 flagrantes de uso de celular e 72 autuações por descumprimento da Lei do Descanso de motoristas profissionais. Ao todo, oito motoristas foram presos por dirigirem bêbados.

No combate ao crime, a PRF apreendeu cerca de 4,5 toneladas de maconha e prendeu 38 pessoas durante a operação. (Reportagem: PRF/PR, com edição)

É com imenso pesar que informamos o obituario da seguinte data:

8 de Junho de 2026

SEBASTIÃO RODRIGUES (62 ANOS)
EVA DE QUADROS AMARAL (92 ANOS)
MARIO ATHAIR ALVES (68 ANOS)
VALTER FERNANDES (65 ANOS)
GEFERSON SYDOR (92 ANOS)
NATIMORTO DE SYLLEN PONTES VIERO (0 ANOS)
ELVIRA SOARES COUTINHO (95 ANOS)
IVO BRANDELLERO (89 ANOS)

SISTEMA PAX
CRISTO REI

(42) 36272673 ou 984050707

VOGÊ FAZ A NOTICIA

disk noticia
42 3304 3218
(e-mail: redacao@correiodocidadao.com.br)

leia | assine | anuncie

WWW.CORREIODOCIDADAO.COM.BR

O Correio do Cidadão é todo um seu! E nossa missão é torná-lo o seu canal de comunicação com o Guarapuava e região. Nossas páginas são o espelho da nossa cidade, e nada mais justo que você se veja e se reconheça aqui.

Então, se existe alguma notícia, denúncia ou história interessante em sua rua ou em seu bairro, nos avise!

Correio do Cidadão

SISPRIME PROMOVE ENCONTRO COM MÉDICOS E GESTORES DA SAÚDE EM GUARAPUAVA

Evento aconteceu no Catharina Cucina e reuniu cerca de 50 convidados para uma noite de relacionamento, troca de experiências e apresentação das soluções da cooperativa voltadas ao segmento

EQUIPE CORREIO
REPORTAGEM LOCAL

A Sisprime do Brasil realizou, no último dia 2, o evento Conexão Sisprime e Saúde, um encontro reservado com médicos e gestores da área da saúde da região de Guarapuava.

O evento aconteceu no Catharina Cucina e reuniu cerca de 50 convidados para uma noite de relacionamento, troca de experiências e apresentação das soluções da cooperativa voltadas ao segmento.

Com presença institucional e um ambiente acolhedor, a Sisprime reforçou seu compromisso com a comunidade médica e destacou sua solidez, proximidade e foco em oferecer soluções



financeiras alinhadas às necessidades específicas desse público.

O encontro contou com a presença do presidente da Sisprime, Dr. Alvaro Jabur; dos conselheiros do comitê consultivo, Dr. Hirofumi Uyeda e Dr. Carlos Puppi; do diretor de Ris-

cos e Tecnologia, Julio Cesar Furtuoso; do diretor de Operações, Paulo Thomson Lacerda; do superintendente regional, Douglas Daltoe; e do gerente da agência Sisprime em Guarapuava, Eguinaldo Kauffmann, além de outros colaboradores da coope-

rativa. A presença das lideranças evidenciou a importância estratégica da região e reforçou o compromisso da Sisprime com a ampliação de sua atuação junto aos profissionais da saúde.

A ação integra o movimento de fortalecimento do re-

lacionamento com profissionais da saúde em Guarapuava, oferecendo uma alternativa financeira mais humana, personalizada e eficiente.

SISPRIME DO BRASIL

Fundada em 1997, é a maior cooperativa de cré-

dito independente do Brasil e a maior do país com atuação preferencial na área da saúde. Administra mais de R\$ 11 bilhões em recursos e possui patrimônio líquido de R\$ 1,8 bilhão. É associada ao Fundo Garantidor do Cooperativismo de Crédito, que garante depósitos de até R\$ 250 mil por CPF/CNPJ.

A cooperativa conta com 47 agências nos estados do Paraná, São Paulo, Santa Catarina, Minas Gerais e Mato Grosso do Sul e mais de 60 mil cooperados. Os cooperados recebem atendimento exclusivo, orientação financeira e participação na distribuição das sobras anuais. (Reportagem/foto: Assessoria)

Seminário internacional da Unicentro debate direitos humanos e impactos globais das guerras

EQUIPE CORREIO
REPORTAGEM LOCAL

Nos dias 15 e 16 de junho, o curso de Direito da Universidade Estadual do Centro-Oeste (Unicentro), em parceria com o Grupo Farol, promove o III Seminário Internacional sobre Direitos Humanos e os Desafios Sociais, Econômicos e Ambientais em Tempos de Guerra – Visão Global. O evento será gratuito e

contará com atividades presenciais no campus Santa Cruz, em Guarapuava, além de transmissões online. As inscrições estão abertas até o dia 12 de junho. A iniciativa vai reunir alunos, pesquisadores e profissionais para promover um debate amplo e qualificado, com reflexões críticas sobre o papel do Direito na atualidade. O chefe do Departamento de Direito, Luiz Vergilio

Rosa, explica que o intuito é articular pesquisa, ações de iniciação científica e a interação entre a universidade e a sociedade. A programação inclui palestras com especialistas do Brasil, da Inglaterra e da Espanha, além da participação de um ex-integrante do Tribunal Penal Internacional. “Nós temos anualmente, em junho, destinado para o evento de integração internacional, cada

vez ampliando mais os nossos vínculos de pesquisa e integração acadêmica e cada ano escolhendo temas que tenham bastante relevância”, explica o professor. Em 2026, serão abordadas questões ambientais, políticas e sociais vinculadas a aspectos dos direitos humanos em tempos de guerra. “O contexto global hoje é preenchido por algumas guerras que não são mais só localizadas, mas têm um grande impacto

global”, complementa. Além das conferências, o evento contará com a apresentação de trabalhos científicos durante a III Coletânea de Pesquisa Científica do Curso de Direito. A proposta é estimular a produção acadêmica e promover reflexões críticas sobre Direito, cidadania e desenvolvimento humano, social e ambiental. (Reportagem: Unicentro, com edição)

#curta!

AUDIOVISUAL: 1ª MOSTRA DE CINEMA DE GUARAPUAVA TEM 68 FILMES INSCRITOS

São 18 cidades com obras inscritas: Curitiba; Guarapuava; Foz do Iguaçu; Londrina; Maringá; Sarandi; Irati; Colombo; Inácio Martins; Quedas do Iguaçu; Campo Mourão; Sapopema; Ponta Grossa; Pinhais; Campo Magro; União da Vitória; Piên

EQUIPE CORREIO
REPORTAGEM LOCAL

A 1ª Mostra de Cinema de Guarapuava divulgou os números das inscrições realizadas. São 68 filmes inscritos, sendo dez longas-metragens e 58 curtas. A diversidade é esta: 25 filmes dirigidos por pessoas LGBT-QIAPN+; 16 filmes dirigidos por pessoas do gênero feminino; 11 filmes dirigidos por pessoas negras.

E são 18 cidades com obras inscritas: Curitiba; Guarapuava; Foz do Iguaçu; Londrina; Maringá; Sarandi; Irati; Colombo; Inácio Martins; Quedas do Iguaçu; Campo Mourão; Sapopema; Ponta Grossa; Pinhais; Campo Magro; União da Vitória; Piên.

“Entendemos que esses números refletem a atividade e potência do audiovisual paranaense”, escreve a Mostra em seu perfil oficial nas redes sociais.

Em breve, o evento divulgará a lista dos filmes selecionados para a 1ª Mostra, cujo tema aglutinador da curadoria e direção de arte é “Memórias, Territórios e Saberes Ancestrais”. O que se sabe é que a pri-

meira edição será ao longo de dois dias, reunindo exposições de filmes, debates e seminários.

Projeto aprovado pela Secretaria de Cultura de Guarapuava, com recursos da Política Nacional Aldir Blanc de Fomento à Cultura — Governo Federal.

OFICINA

Em Guarapuava, a Secretaria de Inovação será palco da realização da oficina “Fotografia na Palma da Mão”, uma oportunidade para aprender técnicas, criatividade e produção de imagens usando apenas o smartphone.

Segundo informações, a atividade está programada para o próximo dia 17 de junho, das 19h às 20h, na rua Sen. Nereu Ramos, 1.909, bairro Dos Estados, ao lado da Temper Vidros.

Com vagas limitadas, as inscrições podem ser feitas no link disponível no perfil oficial da Secretaria de Cultura no Instagram: @culturaguaparapuava; ou diretamente neste link: <https://encurtador.com.br/KIBJ>

Trata-se de uma iniciativa realizada em parceria entre a Secretaria Municipal de Cultura e a



Secretaria de Inovação, promovendo conhecimento, criatividade e novas possibilidades através da fotografia.

CURSO

A Escola Solano Trindade de Cultura e Economia Criativa (Escult) está com inscrições abertas para a segunda turma do Curso Livre de Fotografia. Gratuita, online e autoinstrucional, os interessados podem se inscrever até o dia 2 de novembro, por meio da plataforma da Escult: escult.cultura.gov.br

Com carga horá-

ria de 60 horas, o curso aborda conteúdos fundamentais para a formação fotográfica, como história da fotografia, técnicas de fotometria, uso de lentes e objetivas, composição de imagens e pós-produção. A iniciativa integra o Programa de Capacitação e Qualificação Profissional da Escult e busca fortalecer a formação técnica de trabalhadores e trabalhadoras da cultura.

Mais do que registrar imagens, a fotografia é uma linguagem artística e uma ferramenta de comunicação

cada vez mais presente no cotidiano contemporâneo. Em um cenário em que milhões de pessoas carregam câmeras no bolso por meio dos celulares, o curso propõe ampliar o olhar sobre as possibilidades criativas da fotografia, explorando técnicas de luz, enquadramento, narrativa visual e preservação de imagens.

O curso também aborda a importância da fotografia como documento histórico, expressão artística e memória social. Próxima de completar 200 anos de exis-

tência, a linguagem fotográfica segue em constante transformação e cada vez mais integrada às dinâmicas culturais e digitais da sociedade.

A formação é coordenada pelo professor doutor Murilo Gabriel Bernardo Bueno e tem como objetivo ampliar oportunidades de qualificação técnica no setor cultural, oferecendo suporte a profissionais envolvidos em produções culturais e criativas.

SOBRE A ESCULT

A Escult foi desenvolvida pela Diretoria de Políticas para Trabalhadores da Cultura (Dtrac), da Secretaria de Economia Criativa (SEC) do Ministério da Cultura (MinC), em parceria com o Instituto Federal de Goiás (IFG).

A iniciativa oferece cursos livres, formações iniciais e continuadas (FIC) e pós-graduações alinhadas ao Plano Nacional de Cultura, com o compromisso de ampliar o acesso à formação profissional no setor cultural brasileiro. (Reportagem: Redação e agências; Foto: Ilustrativa/Magnific)

ESTADO INAUGURA NESTA QUARTA O MUSEU SATÉLITE CASA ALFREDO ANDERSEN

Iniciativa integra a política pública inédita de Museus Satélites que está criando uma rede permanente de museus estaduais em diferentes regiões. Pela primeira vez, os acervos e programações passam a ter presença contínua fora de Curitiba, ampliando o acesso da população à arte, à memória e ao patrimônio cultural paranaense

EQUIPE CORREIO

REPORTAGEM LOCAL

A Secretaria de Estado da Cultura (SEEC) inaugura nesta quarta-feira (10) o Museu Satélite Casa Alfredo Andersen, em Ponta Grossa, nos Campos Gerais. A iniciativa integra a política pública inédita de Museus Satélites, que está criando uma rede permanente de museus estaduais em diferentes regiões do Paraná.

Pela primeira vez, os acervos e programações dos museus do Estado passam a ter presença contínua fora de Curitiba, ampliando o acesso da população à arte, à memória e ao patrimônio cultural paranaense. Em Ponta Grossa, a unidade será inaugurada com a exposição “Calderari: amar, além do mar”, que reúne obras de um dos pioneiros do abstracionismo no Paraná.

A mostra presta homenagem a Fernando Calderari, um dos precursores do abstracionismo no Estado, reunindo pinturas, gravuras e objetos que revelam sua trajetória artística que marcou profundamente a arte paranaense. A exposição também tece a linhagem artística do Paraná, da qual Calderari faz parte: discípulo de Theodoro De Bona, que por sua vez foi aluno de Alfredo Andersen.

Segundo Luiz Gustavo Vidal, diretor do Museu Casa Alfredo Andersen, a oportunidade de levar obras de um discípulo de Andersen para Ponta Grossa é primordial para que mais pessoas entendam a re-



levância do pintor. “O MCAA é uma conexão não só do artista, mas do ensino da arte e técnica. Andersen deu aula para Theodore DeBonna, que por sua vez foi professor de Calderari, então é uma árvore genealógica da arte do Paraná que conta a história de nosso Estado”, explica.

De acordo com André Avelino, diretor de Memória e Preservação Cultural da SEEC, os satélites representam o resultado de um esforço contínuo e estruturado de descentralização cultural. “Outros projetos como os escritórios regionais, núcleos de cultura e editais descentralizados fazem parte de um planejamento diligente que agora é reforçado pelos museus em diversas partes do Estado. Estamos avançando no fluxo dos acervos, ampliando o acesso à cultura a todos os cantos”, disse.

O MCAA é nomeado em memória ao norueguês Alfredo Andersen,

considerado pai da pintura paranaense. Em 1971, a casa em que Andersen viveu e ensinou foi tombada pelo Patrimônio Histórico e Artístico do Paraná e se consolidou como um museu poucos anos depois. Hoje abriga obras do artista e recebe diversas exposições, além de também possuir uma Academia de Artes, oferecendo cursos gratuitos à população.

GUARAPUAVA

Com esta inauguração, o projeto completa os museus satélites do Museu Casa Alfredo Andersen (MCAA), que agora ficam em Ponta Grossa e Paranaguá. O Museu Paranaense (MUPA) hoje tem unidades em Londrina e Pato Branco, e o Museu de Arte Contemporânea do Paraná (MAC/Paraná), em Maringá. Até o começo de julho serão inaugurados o MAC Cascavel e as unidades do Museu da Imagem e do Som do Paraná (MIS

-PR) em Guarapuava e Tunas do Paraná, viabilizando a representatividade dos museus estaduais em cada uma das macrorregiões histórico-culturais do território paranaense.

Os Museus Satélites consolidam uma nova etapa da política de descentralização cultural do Paraná. Nos últimos anos, a Secretaria de Estado da Cultura já vinha ampliando a presença dos equipamentos culturais estaduais fora da Capital com iniciativas como a unidade do Museu Oscar Niemeyer em Cascavel e o projeto MON Sem Paredes, no Parque Estadual de Vila Velha. Agora, pela primeira vez, o Estado estrutura uma rede permanente de museus estaduais em diferentes regiões paranaenses, com unidades fixas, programação contínua, ações educativas e circulação regular de acervos. (Reportagem: Redação e AEN-PR; Foto: Anderson Tozato/SEEC)

NOTAS TROPICAIS

SÉRIE

A TV Globo exibe nesta quarta-feira (10) a versão especial de “Vai, Brasil”, série documental produzida pela Feel The Match em parceria com a CBF que acompanha os bastidores da preparação da Seleção Brasileira masculina para a Copa do Mundo de 2026. Já disponível na íntegra no Globoplay, a produção oferece acesso inédito à rotina da equipe dentro e fora de campo durante o início do ciclo mundialista sob o comando de Carlo Ancelotti.

SÉRIE 2

Para a exibição na TV aberta, o projeto ganha formato de longa-metragem e contará com cerca de 10 minutos de conteúdo inédito, ampliando ainda mais a experiência do público. No dia seguinte, 11 de junho, o SporTV exibe os três episódios da série para seus assinantes. Criado e dirigido por Bruno Maia, “Vai, Brasil” é a primeira produção audiovisual dedicada a acompanhar, de forma contínua e com acesso exclusivo, a preparação da Seleção Brasileira para uma Copa do Mundo. Em linguagem cinematográfica, a obra acompanha a rotina da equipe em uma jornada de reconstrução da autoestima da seleção pentacampeã, registrando treinos, viagens, decisões estratégicas, bastidores de vestiário, momentos de tensão e celebração.

SÉRIE 3

Ao longo da narrativa, o público tem a oportunidade de conhecer os desafios e emoções que cercam a preparação de uma das seleções mais vitoriosas da história do futebol mundial. A produção revela detalhes do trabalho da comissão técnica, dos atletas e de toda a estrutura envolvida na construção da equipe que buscará o hexacampeonato.

SÉRIE 4

Além de percorrer diferentes países registrando a força quase diplomática que a Seleção Brasileira ainda exerce ao redor do planeta, a produção documenta vitórias e derrotas que marcaram este período. A série mostra ainda, com exclusividade, os bastidores dos encontros dos craques brasileiros com jogadores de outras seleções.

ENERGISA ORIENTA SOBRE RISCOS ELÉTRICOS DURANTE COMEMORAÇÕES DE COPA E FESTAS JUNINAS

Bandeirinhas, fogueiras, fogos de artifício e instalações improvisadas exigem cuidados para evitar acidentes e interrupções no fornecimento de energia

EQUIPE CORREIO

REPORTAGEM LOCAL

A temporada de Festas Juninas já começou e, na próxima semana, a estreia da Seleção Brasileira na Copa do Mundo promete aumentar ainda mais o clima de comemoração. Mas, junto com a animação, é importante redobrar a atenção com a segurança elétrica durante a decoração de ambientes e a organização das festividades. Bandeirinhas, fogos de artifício, fogueiras e a instalação de equipamentos de áudio e vídeo estão entre os itens que exigem cuidados para evitar acidentes.

“Seja na rua ou na fachada dos imóveis, nunca amarre bandeirinhas ou outros enfeites em postes e cabos de energia ou telecomunicações. Em ambientes internos, também não utilize bocais de lâmpadas como suporte para decorações. Sempre dê preferência a materiais isolantes, como borracha e silicone, em vez de adornos metálicos, que podem conduzir eletricidade em caso de contato com a rede”, orienta a técnica de Segurança da Energisa Sul-Sudeste, Ana Bruinsma Coelho.

Os fogos de artifício também



merecem atenção especial. A recomendação é nunca soltá-los em direção a postes ou estruturas da rede elétrica. “Além do risco de acidentes graves, podem provocar curtos-circuitos, incêndios e interrupções no fornecimento de energia para clientes da região”, destaca Ana.

As tradicionais fogueiras juninas também devem ser montadas longe da rede elétrica. O calor excessivo das chamas danifica a fiação, comprometendo a segurança das pessoas e do sistema elétrico.

Para quem pretende utilizar iluminação adicional, caixas de som, te-

levisores ou telões em áreas externas, a orientação é contratar profissionais qualificados para fazer as instalações.

“O uso de extensões, benjamins e adaptações improvisadas deve ser evitado. Essas práticas podem sobrecarregar as instalações elétricas, causar quedas de energia, queima de equipamentos e até incêndios”, reforça a especialista.

EMERGÊNCIA

Em caso de choque elétrico, nunca toque diretamente na vítima enquanto ela estiver em contato com a fonte de energia. A primeira medida é desligar o disjuntor ou a cha-

ve geral do imóvel e acionar imediatamente o Corpo de Bombeiros (193).

Se o acidente envolver a rede elétrica, a Energisa deve ser acionada pelo telefone 0800 70 10 326 para que equipes especializadas realizem o desligamento da energia e adotem as medidas de segurança necessárias.

DÍVIDAS

Com o objetivo de ajudar os clientes a regularizarem seus débitos e em linha com o novo programa do governo federal Desemrola 2.0, que desta vez não contempla distribuidoras de energia elétrica, o Grupo Energisa lan-

çou uma campanha de negociação, com descontos que podem chegar a 98% do valor da dívida e opções de parcelamento em até 36 vezes, a depender do tempo de atraso das faturas.

As condições da campanha Negocia Energisa são válidas para todos os clientes, com destaque para pessoas físicas, clientes rurais e microempreendedores atendidos pela Energisa Sul-Sudeste na região. Os consumidores que optarem pela negociação poderão fazer o pagamento via Pix, cartão de débito ou cartão de crédito, à vista ou parcelado.

“Esta nova cam-

panha é uma excelente oportunidade para que nossos clientes quitem suas dívidas com descontos expressivos, permitindo que voltem a ter acesso a crédito e reorganizem sua vida financeira. Estamos sempre atentos a essa necessidade e oferecemos condições ainda mais atrativas, que beneficiam diretamente o consumidor. Além de contribuir para a regularização dos débitos, a iniciativa também está alinhada ao propósito do programa Desemrola 2.0”, afirma Newton Magalhães, diretor de proteção a receita do Grupo Energisa.

Para participar da campanha Negocia Energisa, o cliente tem a praticidade de fazer tudo pelos canais digitais, sem a necessidade de se deslocar até uma agência de atendimento.

Basta acessar o aplicativo Energisa On, Whatsapp/Gisa (18) 99120-3365 ou o site www.energisa.com.br. No momento do acesso é necessário ter em mãos os documentos pessoais de identificação (CPF e RG) e uma conta de energia recente, que têm todas as informações necessárias para concluir a negociação. (Reportagem/foto: Redação e assessoria)

Classificados

SEGURANÇA E PASSAGEM MAIS BARATA

Você não se preocupa com dinheiro. É rápido e **muito mais prático.**

GUARÁ CARD
R\$4,00





POLAGO
3624 - 5561
RADIADORES

Radiadores para todas as linhas de automóveis, caminhões e tratores

Rua Ivo Carli 2728 - São Cristóvão - Guarapuava



Nós chegamos até os seus clientes

(42) 3035-5070



RÁDIO

SOMOS Nº 1 DO BRASIL

EM PÓS-VENDAS

Reconhecimento nacional Dealer Awards 2025



CAOA CHERY
DEALER AWARDS 2026

MELHORES CONCESSIONÁRIAS

1º LUGAR

CONCESSIONÁRIA SPERANDIO

MELHOR PERFORMANCE DE PÓS-VENDAS DE 2025

Conheça quem cuida do seu carro depois da venda.

1º
LUGAR

Melhor Pós-Vendas do Brasil
Dealer Awards 2025

CAOA CHERY
Sperandio

Guarapuava e Foz do Iguaçu - PR



VENDA

APARTAMENTO – BAIRRO SÃO CRISTÓVÃO, Rua Otto Rickli, 375; Terreo. VALOR: R\$ a combinar ou troca por casa no mesmo Bairro; FONE: 99904-7823 ou 3622-6302

Vendo terreno em Ponta Grossa (PR), medindo 12x25m. R\$ 30 mil. Tel. (42) 9 8403-7854.

VENDO Imóvel situado a Rua José Carollo, nº 182 – Bairro dos Estados, Município de Guarapuava – Paraná; área construída averbada de 175,00 m² e uma edícula com a área construída de 46,00m² no terreno urbano, medindo: 12,00 x 34,50m; perfazendo a área total de 414,00 m², objeto da matrícula nº 12.947, do Ofício Registro de Imóveis – Guarapuava – Pr. Tratar com Gildo Fagundes; Fone (42) 99977.0005 – CRECI 15709

CASA – BAIRRO BOQUEIRÃO, Rua Rodrigues Alves, nº 6; contendo 09 peças sendo 03 quartos, sala, cozinha, 02 banheiros, lavanderia e garagem. VALOR: R\$ 120.000,00 FONE: 98403-7854

TERRENO 390 METROS – VILA CARLI, contendo 02 casas. VALOR: R\$ 230.000,00; aceito permuta no

Bairro Cristo Rei ou Recanto Feliz. FONE: 42 99943-1979

CHÁCARA, 10 KM DO PINHÃO, CONTENDO 03 CASAS, 02 TANQUES DE PEIXES, TODO CERCADA DE TELA, PRÓXIMO A BR. VALOR : A COMBINAR; OU TROCO POR OUTRA PERTO DE GUARAPUAVA. FONE: 99122-7025 OU 99139-7325

CASA – SANTANA, RUA DEPUTADO LAURO SODRÉ LOPES, 469; TERRENO MEDINDO 12 X 10, TODO MURADO. VALOR: R\$ 90.000,00; ACEITO CARRO NO NEGÓCIO. FONE: 3304-3099 RODRIGO

TERRENO – VILA KENNEDY, CONTENDO CASA MISTA, MED. 2.500M². VALOR: 600.000,00. FONE: 3623-2101

LOCAÇÃO

KITINETE - BAIRRO DOS ESTADOS, contendo 03 peças grandes, Rua Bahia, 463 - próximo à Praça da Fé; para 01 pessoa sem criança e sem pet. VALOR: R\$ 500,00 incluso ½ água e luz. FONE: (42) 99972-4826, falar com Ondina

KITINETE - BAIRRO SANTA CRUZ, contendo 01 quarto, wc, cozinha com pia, internet, antena p/TV, garagem; Rua Luiz Ciscato, 58, em frente a APAE VALOR: R\$ 800,00 incluso água e luz FONE: (41) 98813-7956

KITINETE – VILA CARLI, p/ 01 pessoa, mobiliada, próximo ao CE-

DETEG, de preferência estudante. VALOR: À Combinar. FONE: (42) 98869-6880

SALA COMERCIAL – BAIRRO SANTA CRUZ, 100 m., com banheiro, internet, Rua Luiz Ciscato, 58; em frente APAE. VALOR: R\$ 1.200,00. FONE: (41) 98813-7956

KITINETE – SANTANA, Rua Leonel Armando Zakalusni (antiga 17 de Julho), 162; fundos. contendo 04 peças grande. VALOR: R\$ 600,00 FONE: 99966-5092

KITINETE – SANTA CRUZ, RUA JUVENAL CALDAS, 1098; CONTENDO 01 QUARTO, COZINHA E BANHEIRO VALOR: R\$ 600,00 – INCLUSO ÁGUA E LUZ FONE: 98807-9189 OU 3304-3069

APARTAMENTO – CRISTO REI, AVENIDA OLINTO PIMENTEL, 597; CONTENDO 03 QUARTOS, SALA, COZINHA, BANHEIRO E GARAGEM. VALOR: R\$ 650,00 FONE: 98426-8409



DVD, voltagem 110 VALOR: R\$ 60,00 FONE: 99972 – 4826

CAPACETE MOTOQUEIRO, pechincha VALOR: R\$ 50,00 FONE: (42) 98432-

0763// (42) 99971-2235 CELULAR MOTOROLA G9, PLAY – 64 GB, verde turquesa, semi novo VALOR: R\$ 700,00. FONE: (42) 98432-0763

BICICLETA MONARK TRIP SHIMANO, cinza, 18 marchas em bom estado, documentos em ordem; ano 2022; cor Alumínio, marchas, pneus novos. VALOR: A Combinar FONE: 98432-0763 ou 99971-2235

SOM PHILLIPS DIGITAL MP3, M57 AM/FM, entrada p/ 05 CDs, Bivolt, 02 Caixas de Som. VALOR: R\$ 900,00, sendo R\$ 500,00 de entrada e R\$ 400,00 p/ 20 dias. FONE: (42) 98432-0763

TELEFONE residencial, sem linha VALOR: R\$ 25,00 FONE: (42) 98432-0763

CELULAR, Samsung J4G, perfeito estado VALOR: R\$ 250,00 FONE: (42) 98432-0763

ESTOQUE P/BAZAR VALOR: À combinar FONE: 3623-2101 JÔ

CELULAR POSITIVO, SEMINOVO, BEM CONSERVADO E COM CARREGADOR DE TECLA; VALOR: R\$ 60,00 FONE: 99971-2235 OU 98432-0763

GAITA 48 BAIXOS, SEMINOVA VALOR: R\$ 1.980,00 OU TROCO POR CARNEIROS. FONE: 99122-7025 OU 99139-7325

MÁQUINA COSTURA – SINGER VALOR: A COM-

BINARFONE: 99122-7025 OU 99139-7325

BICICLETA CALÓI MONTORIZADA. VALOR: R\$ 1.300,00. FONE: 98403-7854

EQUIPAMENTOS PARA ALARME COM NOTA FISCAL, PODENDO SER P/ RESIDÊNCIA OU COMÉRCIO. VALOR: R\$ 400,00. FONE: 9910-7751

ESTOQUE P/BAZAR, VALOR A COMBINAR. FONE: 3623-2101 JOSENILDA

DOIS MOTORES PARA PORTÃO DE ELEVAÇÃO, FUNCIONADO PERFEITAMENTE. VALOR A COMBINAR. FONE: 99977-4634 OU 99854-2670

CADEIRA BARIGOTO DE BEBÊ, PARA CARRO, EM PERFEITO ESTADO, VALOR R\$ 250,00. FONE: 3624-9247 OU 99149-0957

FOGÃO À LENHA, Nº 3, COR BRANCA, VALOR R\$ 500,00. FONE: 3623-5605

MÁQUINA DE COSTURA SINGER VALOR: R\$ 400,00 FONE: 99957-2286

Vendo roçadeira, marca Vulcan, sem uso. É a gasolina. R\$ 1 mil. Tel. (42) 9 8403-7854.

Vendo bicicleta a motor, Barra Circular. R\$ 1,5 mil. Tel. (42) 9 8403-7854.

Vendo motosserra, marca Vulcan, usada. R\$ 600. Tel. (42) 9 8403-7854.

Vendo forno elétrico,

novo. R\$ 2 mil. Tel. (41) 9 8813-7956

Vendo caixa registradora. R\$ 1 mil. Tel. (41) 9 8813-7956

Vendo mala de viagem, grande. R\$ 150. Tel. (41) 9 8813-7956

VENTILADOR , pequeno, voltagem 110. VALOR: R\$ 50,00 FONE: (41) 98813-7956

MALA PARA VIAGEM, semi nova VALOR: R\$ 200,00 FONE: (41) 98813-7956

FORNO ELÉTRICO, grande. VALOR: R\$ 2.000,00 FONE: (41) 98813-7956

CAIXA REGISTRADORA, antiga, pintura original VALOR: R\$ 1.700,00 FONE: (41) 98813-7956

ESTUFA PARA SALGADINHOS, voltagem 220, VIDRO VALOR: R\$ 250,00 FONE: (41) 98813-7956

SERRA CIRCULAR ESQUADEJADEIRA, REBOTE E FURADEIRA HORIZONTAL PARA MARCENARIA VALOR: R\$ 10.000,00 FONE: 99862- 9500

APARADOR DE GRAMA, voltagem 110. VALOR: R\$ 200,00. FONE: 99972-4826



Carros

Vendo Towner, em ótimo estado. R\$ 8 mil. Tel. (41) 9 8813-7956

>> classificados
Correio do Cidadão
Alguém te procura. Você só precisa ser visto.
ANUNCIE | comercial@correiodocidadao.com | 42 3304 3218

agraria
COOPERATIVA AGRÁRIA AGROINDUSTRIAL
CNPJ N.º 77.890.846/0001-79

EDITAL DE CONVOCAÇÃO
129.ª ASSEMBLEIA GERAL EXTRAORDINÁRIA

Na qualidade de Presidente do Conselho de Administração da Cooperativa Agrária Agroindustrial, no uso das atribuições a mim conferidas pelo Artigo 41, inciso IV, do Estatuto Social, e no cumprimento do que dispõe os seus Artigos 22 e 33, convoco os (as) senhores (as) cooperados (as), cujo número nesta data é de 839 (oitocentos e trinta e nove), para se reunirem em Assembleia Geral Extraordinária a ser realizada no dia **27 de junho de 2026, presencialmente, às 8h30min** no Centro Cultural Mathias Leh em Vitória, Distrito Entre Rios, Município de Guarapuava - PR, em 1.ª (primeira) convocação com a presença de 2/3 (dois terços) do número de cooperados em condições de votar, em 2.ª (segunda) convocação às 9h30min com a presença de metade mais 1 (um) dos cooperados, ou ainda em 3.ª (terceira) convocação, às 8h30min com a presença de no mínimo 10 (dez) cooperados (as), para deliberarem sobre a seguinte:

ORDEM DO DIA

- Projeto de Diversificação - Avicultura:
 - 1.1. Apresentação do Projeto de Diversificação - Avicultura e do plano de negócio em parceria.
 - 1.2. Deliberação sobre o Projeto de Diversificação - Avicultura e sobre o plano de negócio em parceria.
- Assuntos gerais.

Entre Rios, Guarapuava - PR, 08 de junho de 2026

Adam Stemmer
Adam Stemmer
Presidente do Conselho de Administração

Cooperativa Agrária Agroindustrial
Rua 9 de maio, 763 - Colônia Vitória - Entre Rios
- Guarapuava, Paraná - Brasil - 81130-400
+55 42 3304 3218 ou 3219
www.agraria.com.br

agraria
COOPERATIVA AGRÁRIA AGROINDUSTRIAL
CNPJ N.º 77.890.846/0001-79

EDITAL DE CONVOCAÇÃO
130.ª ASSEMBLEIA GERAL EXTRAORDINÁRIA

Na qualidade de Presidente do Conselho de Administração da Cooperativa Agrária Agroindustrial, no uso das atribuições a mim conferidas pelo Artigo 41, incisos IV e XII, do Estatuto Social, e no cumprimento do que dispõe os seus Artigos 22, 33 e 34, inciso I, convoco os (as) senhores (as) cooperados (as), cujo número nesta data é de 839 (oitocentos e trinta e nove) Cooperados, para se reunirem em Assembleia Geral Extraordinária a ser realizada no dia **27 de junho de 2026, presencialmente, às 8h30min** no Centro Cultural Mathias Leh em Vitória, Distrito Entre Rios, Município de Guarapuava, PR, em 1.ª (primeira) convocação com a presença de 2/3 (dois terços) do número de cooperados em condições de votar, em 2.ª (segunda) convocação às 9h30min com a presença de metade mais 1 (um) dos cooperados, ou ainda em 3.ª (terceira) convocação, às 10h30min com a presença de no mínimo 10 (dez) cooperados (as), para deliberarem sobre a seguinte:

ORDEM DO DIA

- Proposta de alteração do Estatuto Social e deliberação sobre a reforma, visando:
 - 1.1. Atualizações relacionadas à governança e nomenclatura dos integrantes da Diretoria do Conselho de Administração;
 - 1.2. Alterações sobre a possibilidade de transferência dos recursos excedentes do Fundo de Seguros para compor as sobras líquidas;
 - 1.3. Ajustes pontuais e atualizações necessárias de redação;
 - 1.4. Consolidação e leitura do Estatuto Social consolidado.
- Assuntos gerais.

Entre Rios, Guarapuava - PR, 08 de junho de 2026

Adam Stemmer
Adam Stemmer
Presidente do Conselho de Administração

Cooperativa Agrária Agroindustrial
Rua 9 de maio, 763 - Colônia Vitória - Entre Rios
- Guarapuava, Paraná - Brasil - 81130-400
+55 42 3304 3218 ou 3219
www.agraria.com.br



MUNICÍPIO DE GUARAPUAVA
SECRETARIA MUNICIPAL DE ADMINISTRAÇÃO
Departamento de Licitações e Contratos

**EXTRATO DE CONTRATO
DISPENSA EMERGENCIAL Nº 32/2026**

OBJETO: Contratação de empresa de serviços de impressão e correlatos com fornecimento de insumos, assistência técnica e disponibilidade de equipamentos locados e em comodato, conforme art. 75, inciso VIII, da Lei Federal nº 14.133/2021.
CONTRATO Nº: 143/2026.
CONTRATADA: GESTPAR COMÉRCIO DE MÁQUINAS COPIADORAS E IMPRESSORAS LTDA.
CNPJ Nº: 85.467.264/0001-02.
VALOR TOTAL: R\$737.546,40 (setecentos e trinta e sete mil, quinhentos e quarenta e seis reais e quarenta centavos).
VIGÊNCIA: 06 (seis) meses.
FORO: Comarca de Guarapuava, Paraná.
DATA DA ASSINATURA: 03/06/2026 – ADLIMARA REGINA RUIZ - Diretora de Licitações e Contratos.

**EXTRATO DE CONTRATO
INEXIGIBILIDADE Nº 28/2026**

OBJETO: Adesão à ata de registro de preços nº 010/2025, oriunda do pregão eletrônico SRP nº 003/2025, promovido pelo Consórcio Público Intermunicipal para o Desenvolvimento Sustentável - CIDES Vale do Ivaí, cujo objeto é o fornecimento de motoniveladora, através de plano de ação nº09032025-085477/2025 - programa nº09032025 - emenda parlamentar nº202545420003.
CONTRATO Nº: 142/2026.
CONTRATADA: SHARK MÁQUINAS PARA CONSTRUÇÃO LTDA.
CNPJ Nº: 08.224.121/0005-08.
VALOR TOTAL: R\$1.119.000,00 (um milhão cento e dezoito mil reais).
VIGÊNCIA: 12 (doze) meses.
FORO: Comarca de Guarapuava - Paraná.
DATA DA ASSINATURA: 02/06/2026 – ADLIMARA REGINA RUIZ - Diretora de Licitações e Contratos.

**EXTRATO DE ATA
PREGÃO ELETRÔNICO Nº 24/2026**

OBJETO: Fornecedor de materiais de manutenção de estruturas de cobertura em áreas externas das unidades educacionais da rede municipal de ensino.
CONTRATANTE: MUNICÍPIO DE GUARAPUAVA.
ATA Nº: 164/2026.
CONTRATADA: DX DISTRIBUIDORA LTDA.
CNPJ Nº: 51.499.082/0001-00.
VALOR TOTAL: R\$1.650.730,00 (um milhão seiscentos e cinquenta mil setecentos e trinta reais).
DATA DA ASSINATURA: 21/05/2026 – ADLIMARA REGINA - Diretora de Licitações e Contratos.

**EXTRATO DO 1º TERMO ADITIVO
PREGÃO ELETRÔNICO Nº 15/2025**

OBJETO: Fornecedor de materiais de primeiros socorros
CONTRATANTE: MUNICÍPIO DE GUARAPUAVA.
ATA Nº: 100/2025
CONTRATADA: K&M MEDICAL COMERCIO DE PRODUTOS HOSPITALARES LTDA.
CNPJ Nº: 40.892.801/0001-23
OBJETO DO ADITIVO - DA PRORROGAÇÃO E DO REAJUSTE
Com fulcro no art. 84 da Lei Federal nº 14.133/2021 e art. 154 do Decreto Municipal nº 10.475/2023, prorroga-se o prazo de vigência de 04/06/2026 a 04/06/2027.



MUNICÍPIO DE GUARAPUAVA
SECRETARIA MUNICIPAL DE ADMINISTRAÇÃO
Departamento de Licitações e Contratos

O valor será reajustado conforme índice IPCA em um percentual de 3,81%, passando o valor total de R\$1.600,00 para R\$1.660,80, com fulcro no Art. 136, inciso I, da Lei Federal nº 14.133/2021.
DATA DA ASSINATURA: 01/06/2026 – ADLIMARA REGINA - Diretora de Licitações e Contratos.



CONSORCIO INTERMUNICIPAL DO VALE DO RIO JORDÃO – CRJ
CNPJ 17.851.062/0001-00

EXTRATO DO 1º ADITIVO AO CONTRATO Nº 011/2025 - ATA DE REGISTRO DE PREÇOS Nº 002/2025

CONTRATANTE: CONSORCIO INTERMUNICIPAL DO VALE DO RIO JORDÃO - CRJ
CONTRATADO (A): 62.288.867 EDUARDO KONZELSKI BOSSONI CNPJ: 62.288.867/0001-41
OBJETO: Fornecedor de refeições do tipo café da manhã, além de alimentação acondicionada em marmitas para almoço e jantar, bem como refrigerantes e/ou sucos.
VALOR GLOBAL: R\$16.500,00 (dezesseis mil quinhentos e oitenta reais).
VIGÊNCIA: 17/11/2025 à 16/11/2026. LICITAÇÃO: Processo Administrativo nº 009/2025 - Pregão Eletrônico nº 001/2025, Ata de Registro de Preços nº 002/2025.
Guarapuava, 29 de maio de 2026.
Tatiane Nezi
Diretora-Presidente do CRJ



EXTRATO DE CONTRATO PARA PUBLICAÇÃO Nº 124/2026

INEXIGIBILIDADE DE LICITAÇÃO Nº. 121/2026 - CIS5ºRS

Objeto: CREDENCIAMENTO DE PESSOA JURIDICA PARA A PRESTAÇÃO DE SERVIÇOS DE EXAMES E PROCEDIMENTOS MÉDICOS AMBULATORIAIS PARA ATENDIMENTO A DEMANDA ACOMETIDA DOS MUNICIPIOS CONSORCIADOS AO CIS5ºRS.

CONTRATANTE: CONSÓRCIO INTERMUNICIPAL DE SAÚDE DA 5ª REGIÃO DE SAÚDE DO PARANÁ, pessoa jurídica de direito público, estabelecida à Rua Brigadeiro Rocha, nº. 901, Trianon, inscrita no CNPJ sob nº. 36.330.988/0001-02, nesta cidade de Guarapuava/PR, neste ato representado pela Diretora Executiva, Sra. MARILDA STADIKOWSKI PILISSARI, brasileira, casada, residente na Rua José lastrenski, Centro, no Município de Campina do Simão/PR e inscrito no CPF nº. 554.XXX.959-XX.

CONTRATADO: GUARA CARE PRODUTOS PARA SAUDE LTDA, pessoa jurídica de direito privado, inscrita no CNPJ sob nº. 43.366.408/0001-94, estabelecido a Rua Quintino Bocaiuva, nº. 2326, centro, cidade de Guarapuava, Estado PR, neste ato representado pelo seu(a) representante legal o(a) Sr.(a) ALESSANDRA NAIRNE NEGRÃO, portador(a) do CPF/IMF sob nº 064.XXX.909-XX.

VALOR TOTAL: R\$ 87.755,52 (Oitenta e sete mil, setecentos e cinquenta e cinco reais e cinquenta e dois centavos).

VIGÊNCIA: 12 (doze) meses.

DATA DA ASSINATURA: 08 de JUNHO de 2026.

FORO: Comarca de Guarapuava – Paraná.



EXTRATO DE CONTRATO PARA PUBLICAÇÃO Nº 125/2026

INEXIGIBILIDADE DE LICITAÇÃO Nº. 122/2026 - CIS5ºRS

Objeto: CREDENCIAMENTO DE PESSOA JURIDICA PARA A PRESTAÇÃO DE SERVIÇOS DE EXAMES E PROCEDIMENTOS MÉDICOS AMBULATORIAIS PARA ATENDIMENTO A DEMANDA ACOMETIDA DOS MUNICIPIOS CONSORCIADOS AO CIS5ºRS.

CONTRATANTE: CONSÓRCIO INTERMUNICIPAL DE SAÚDE DA 5ª REGIÃO DE SAÚDE DO PARANÁ, pessoa jurídica de direito público, estabelecida à Rua Brigadeiro Rocha, nº. 901, Trianon, inscrita no CNPJ sob nº. 36.330.988/0001-02, nesta cidade de Guarapuava/PR, neste ato representado pela Diretora Executiva, Sra. MARILDA STADIKOWSKI PILISSARI, brasileira, casada, residente na Rua José lastrenski, Centro, no Município de Campina do Simão/PR e inscrito no CPF nº. 554.XXX.959-XX.

CONTRATADO: B B S DE PAULA DIAGNÓSTICO POR IMAGEM LTDA, pessoa jurídica de direito privado, inscrita no CNPJ sob nº. 65.781.112/0001-17, estabelecido a Rua Quintino Bocaiuva, nº. 83, Trianon, cidade de Guarapuava, Estado PR, neste ato representado pelo seu(a) representante legal o(a) Sr.(a) BRUNELLA BRITO SCHERRER DE PAULA, inscrito(a) no CPF/IMF sob nº 059.XXX.307-XX.

VALOR TOTAL: R\$ R\$ 215.481,36 (Duzentos e quinze mil, quatrocentos e oitenta e um reais e trinta e seis centavos).

VIGÊNCIA: 12 (doze) meses.

DATA DA ASSINATURA: 08 de JUNHO de 2026.

FORO: Comarca de Guarapuava – Paraná.



INEXIGIBILIDADE DE LICITAÇÃO Nº 122/2026 – CIS5ºRS

RATIFICAÇÃO, ADJUDICAÇÃO E HOMOLOGAÇÃO

O CONSÓRCIO INTERMUNICIPAL DE SAÚDE DA 5ª REGIÃO DE SAÚDE DO PARANÁ, pessoa jurídica de direito público, inscrita no CNPJ sob nº. 36.330.988/0001-02, estabelecido à Rua Brigadeiro Rocha, nº 901, Trianon, em Guarapuava – PR, neste ato representado por sua Diretora Executiva, no uso de suas atribuições legais e com base nos memorandos, justificativas e parecer jurídico em anexo, RATIFICA, ADJUDICA E HOMOLOGA a Inexigibilidade de Licitação nº 122/2026, cujo objeto é o CREDENCIAMENTO DE PESSOA JURIDICA PARA A PRESTAÇÃO DE SERVIÇOS DE EXAMES E PROCEDIMENTOS MÉDICOS AMBULATORIAIS PARA ATENDIMENTO A DEMANDA ACOMETIDA DOS MUNICIPIOS CONSORCIADOS AO CIS5ºRS, para a empresa B B S DE PAULA DIAGNÓSTICO POR IMAGEM LTDA, inscrita no CNPJ sob o nº 65.781.112/0001-17, pelo valor total de R\$ 215.481,36 (Duzentos e quinze mil, quatrocentos e oitenta e um reais e trinta e seis centavos).

Guarapuava, 08 de JUNHO de 2026.

Marilda Stadikowski pilissari
Diretora Executiva
CONSÓRCIO INTERMUNICIPAL DE SAÚDE
DA 5ª REGIÃO DE SAÚDE DO PARANÁ



INEXIGIBILIDADE DE LICITAÇÃO Nº 121/2026 – CIS5ºRS

RATIFICAÇÃO, ADJUDICAÇÃO E HOMOLOGAÇÃO

O CONSÓRCIO INTERMUNICIPAL DE SAÚDE DA 5ª REGIÃO DE SAÚDE DO PARANÁ, pessoa jurídica de direito público, inscrita no CNPJ sob nº. 36.330.988/0001-02, estabelecido à Rua Brigadeiro Rocha, nº 901, Trianon, em Guarapuava – PR, neste ato representado por sua Diretora Executiva, no uso de suas atribuições legais e com base nos memorandos, justificativas e parecer jurídico em anexo, RATIFICA, ADJUDICA E HOMOLOGA a Inexigibilidade de Licitação nº 121/2026, cujo objeto é o CREDENCIAMENTO DE PESSOA JURIDICA PARA A PRESTAÇÃO DE SERVIÇOS DE EXAMES E PROCEDIMENTOS MÉDICOS AMBULATORIAIS PARA ATENDIMENTO A DEMANDA ACOMETIDA DOS MUNICIPIOS CONSORCIADOS AO CIS5ºRS, para a empresa GUARA CARE PRODUTOS PARA SAUDE LTDA, inscrita no CNPJ sob o nº 43.366.408/0001-94, pelo valor total de R\$ 87.755,52 (Oitenta e sete mil, setecentos e cinquenta e cinco reais e cinquenta e dois centavos).

Guarapuava, 08 de JUNHO de 2026.

Marilda Stadikowski pilissari
Diretora Executiva
CONSÓRCIO INTERMUNICIPAL DE SAÚDE
DA 5ª REGIÃO DE SAÚDE DO PARANÁ

>> classificados

Correio do Cidadão

Alguém te procura. Você só precisa ser visto.

ANUNCIE



comercial@correiodocidadao.com



42 3304 3218

PARANÁ REGISTRA 1,8 MIL ATENDIMENTOS NO PROJETO DE INSULINA GLARGINA PARA DIABETES

Secretaria de Estado da Saúde firmou parceria com o Ministério da Saúde para um projeto-piloto que visa ampliar o uso da Glargina. Proposta é oferecer um tratamento mais eficiente para pacientes que apresentam dificuldades no controle glicêmico

EQUIPE CORREIO
REPORTAGEM LOCAL

A Secretaria da Saúde do Paraná (Sesa), a convite do Ministério da Saúde (MS), iniciou uma parceria com o órgão federal para implementação do projeto-piloto visando a ampliação do acesso à insulina Glargina. A iniciativa tem como objetivo fortalecer o cuidado e melhorar a qualidade de vida de pacientes com diabetes mellitus, principalmente daqueles que enfrentam dificuldades no controle da glicemia com os tratamentos convencionais.

O diabetes é uma doença crônica caracterizada pelo aumento dos níveis de glicose no sangue e exige acompanhamento contínuo, mudanças no estilo de vida e, em muitos casos, uso diário de medicamentos e insulina. A doença também é um importante fator de risco para complicações cardiovasculares, especialmente quando não há controle adequado da glicemia.

Implementado em fevereiro deste ano, o projeto já atendeu no Paraná 1.802 pacientes até o dia 20 de maio de 2026. O Estado recebeu uma remessa de 19.891 unidades de canetas reutilizáveis de insulina Glargina para atendimento da população contemplada pelo programa.

De acordo com o secretário da Saúde do Paraná, César Neves, o projeto busca ampliar a assistência aos pacientes e avaliar os resultados clínicos da utilização da medicação na rede pública de saúde. “A proposta é oferecer um tratamento mais eficiente para pacientes que apresentam dificuldades no controle glicêmico. O acompanhamento adequado contribui para reduzir complicações e melhorar significativamente a qualidade de vida dessas pessoas”, afirmou.

O tratamento contempla novos diagnósticos e a migração de pacientes que utilizam a insulina NPH, conforme indicação médica.



O público atendido nesta fase inclui idosos com 80 anos ou mais com diabetes tipo 1 e tipo 2, além de crianças e adolescentes entre 2 e 17 anos com diabetes tipo 1. O projeto também prevê monitoramento dos pacientes atendidos, com avaliação médica e acompanhamento multiprofissional realizado pelas equipes de saúde.

Segundo o médico endocrinologista e coordenador da Saúde do Adulto no Departamento de Atenção Primária à Saúde da SMS Curitiba, Alexei Volaco,

a insulina Glargina é um análogo de insulina, ou seja, um medicamento que teve sua molécula modificada para alterar suas características de ação. “Essa modificação estrutural faz com que a insulina tenha absorção mais lenta após a aplicação subcutânea, proporcionando uma ação prolongada de até 24 horas, sem picos de ação”, explicou.

O endocrinologista reforça que o controle adequado do diabetes depende de fatores como alimentação equilibrada, prática de atividade física, adesão

ao tratamento e ao acompanhamento regular. “O uso correto da insulina, aliado aos cuidados diários, ajuda a prevenir complicações graves da doença e proporciona mais segurança e qualidade de vida ao paciente”, completou.

PREVENÇÃO E IDENTIFICAÇÃO

Além da distribuição do medicamento, a iniciativa também destaca a importância da prevenção e da identificação precoce do diabetes. Entre os sinais mais comuns da doença estão sede intensa, aumento da vontade de urinar, fadiga, emagrecimento sem causa aparente e alterações na visão.

A paciente Martha Notburga Rosniecek, de 90 anos, que participa do projeto-piloto, relata melhora significativa no controle da glicemia após o início do tratamento com a insulina Glargina. “Estou me dando muito bem com essa nova insulina. Parece que ela é melhor do que a outra que eu usava.

Depois que comecei o tratamento, meus exames melhoraram bastante e a glicemia ficou mais controlada no dia a dia. Isso me trouxe mais tranquilidade e segurança”, relatou.

Segundo ela, o acompanhamento realizado pelas equipes de saúde também tem contribuído para melhorar a qualidade de vida. Hoje consigo acompanhar melhor os resultados e percebo que os níveis diminuíram bastante. Acho que melhorou muito”, afirmou Martha.

PRODUÇÃO NACIONAL

A adoção desta estratégia pelo Ministério da Saúde (MS) é uma resposta à escassez global das insulinas humanas, NPH e regular, registrada desde 2023. Para reduzir a vulnerabilidade do país e fortalecer a produção nacional, foi formalizada em abril de 2025 a Parceria para o Desenvolvimento Produtivo (PDP) de insulina Glargina. (Reportagem: AEN-PR, com edição; Foto: Sesa)



Alguém te procura. Você só precisa ser visto.

ANUNCIE | comercial@correiodocidadao.com | 44 3304 3218

UNILAB
LABORATÓRIO DE ANÁLISES CLÍNICAS

PRECISÃO • CONFIANÇA • CUIDADO COM VOCÊ

- EXAMES LABORATORIAIS
- RESULTADOS RÁPIDOS E CONFIÁVEIS
- ATENDIMENTO HUMANIZADO
- TECNOLOGIA E QUALIDADE
- SEGURANÇA E PRECISÃO

(42) 99983-9854

Rua Quintino Bocaiuva, 2326, 2º Andar, Edifício Biocenter | @unilab.analisesclinicas