

# Correio do Cidadão

ANO 11 Nº 2.672  
R\$ 4,00

O jornal de  
Guarapuava  
e região.

QUARTA-FEIRA  
25 de fevereiro de 2026

EDIÇÃO FECHADA ÀS 18H30M  
1 cadernos - 16 páginas

## GUARAPUAVA ATINGE MARCO HISTÓRICO NAS POLÍTICAS PÚBLICAS CULTURAIS



A Prefeitura de Guarapuava divulgou nesta semana que o município alcançou um marco histórico para o desenvolvimento das políticas públicas culturais. A chamada Capital da Cevada e do Malte recebeu a Declaração de Adesão Plena ao Sistema Nacional de Cultura (SNC), reconhecimento concedido pelo Ministério da Cultura às cidades que cumprem integralmente todos os requisitos estruturais exigidos pelo Governo Federal. **Pág. 8**

GUIA

**Paraná alcança 80% de crianças alfabetizadas na idade certa**

Página 12

SAÚDE

**Mães de bebês prematuros recebem apoio em saúde mental**

Página 16

#CURTA!

**Governo abre edital da 3ª edição do 'Crianças no Teatro'**

Página 10

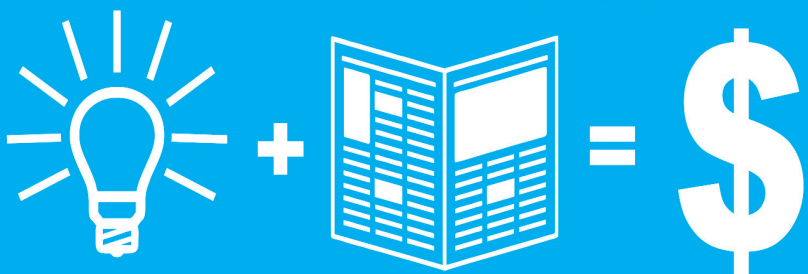

**Alguém te procura. Você só precisa ser visto.**

**ANUNCIE**

comercial@correiodocidadao.com

42 3304 3218

**ICTUS**<sup>®</sup>  
PRODUTOS PARA SAÚDE

Importante é se importar com a vida



ICTUSVIRTUAL.COM.BR



Rua Getúlio Vargas 1951  
Centro Guarapuava PR

42 3622 1080 | 42 9 9138 3593  
contato@ictusvirtual.com.br

## ARTIGO

# SAFRA RECORDE, MARGEM COMPRIMIDA: OS DILEMAS DO PRODUTOR BRASILEIRO

A colheita avança em ritmo acelerado, os números impressionam e o Brasil reafirma sua liderança global em soja e milho. Mas, na atual conjuntura, o desafio central dos produtores não é colher mais – é preservar rentabilidade em um cenário de preços pressionados, custos elevados, volatilidade cambial e incertezas geopolíticas. A safra 2025/2026, que se consolida como uma das maiores da história recente, expõe uma contradição: nunca se produziu tanto, e ainda assim a margem no campo se estreita.

Ao longo deste mês de fevereiro, a colheita da soja alcançava cerca de 17,4% da área plantada, ritmo superior ao do ano anterior. A primeira safra de milho avançava para 11,4%. As estimativas apontam produção de soja entre 172 e 178 milhões de toneladas, com embarques projetados acima de 110 milhões, mantendo o Brasil como maior exportador mundial. No milho, a expectativa gira em torno de 138 milhões de toneladas, consolidando o país entre os líderes globais.

Os dados do relatório WASDE, do United States Department of Agriculture, projetam produção brasileira de soja próxima de 175 milhões de toneladas e reforçam o peso do país no comércio internacional. O Brasil responde por mais da metade das exportações globais da oleaginosa e disputa, no milho, mercados estratégicos na Ásia e no Oriente Médio.

A fotografia, porém, esconde tensões.

Preços internacionais em queda, estoques globais confortáveis e maior competição entre exportadores comprimem cotações. Nos portos, os prêmios oscilam conforme o fluxo de oferta sul-americana e a demanda chinesa, reduzindo previsibilidade. O câmbio, tra-



dicional amortecedor das crises agrícolas, tem oferecido proteção parcial, mas insuficiente diante do avanço dos custos de produção – fertilizantes, defensivos, máquinas e crédito seguem pressionados.

Há ainda o vetor externo. A perspectiva de aumento da área de milho nos Estados Unidos, impulsionada pela demanda de etanol, tende a reforçar a oferta global do cereal, pressionando ainda mais os preços. O movimento é acompanhado de perto por analistas e cooperativas brasileiras, que veem no crescimento da produção norte-americana um fator adicional de competição no segundo semestre.

O Paraguai, com expectativa de exportações elevadas, pode inclusive demandar milho brasileiro em operações pontuais, dependendo da logística e da formação de preços. Trata-se de uma dinâmica paradoxal: vizinhos que competem nos mercados globais, mas se complementam regionalmente conforme a arbitragem de fretes e câmbio.

Internamente, as perdas já registradas no Rio Grande do Sul, afetado por extremos climáticos sucessivos, lembram que o risco permanece estrutural. O produtor gaúcho, que vinha de ciclos

marcados por estiagens e enchentes, enfrenta recuperação lenta e endividamento crescente. O seguro rural e os mecanismos de apoio seguem aquém da dimensão do problema.

O ex-ministro da Agricultura Roberto Rodrigues tem reiterado que o Brasil vive uma transição estrutural no agronegócio: sai de uma fase de expansão horizontal para outra, mais dependente de eficiência, gestão de risco e agregação de valor. Em análises recentes, ele sustenta que a competitividade brasileira continuará elevada, mas alerta para a necessidade de política agrícola estável, crédito previsível e investimentos consistentes em infraestrutura e armazenagem.

Esse ponto é crucial. Safra volumosa expõe gargalos logísticos crônicos. Corredores para Santos e Paranaguá operam sob pressão, e o custo do frete interno corrói parte relevante da renda no campo. Sem avanços mais rápidos em ferrovias e armazenagem, o ganho de produtividade tende a ser parcialmente capturado pela ineficiência estrutural.

Ao mesmo tempo, a abundância de milho ajuda a mitigar pressões inflacionárias sobre proteínas animais. Mas o efeito positivo so-

bre o PIB convive com uma realidade microeconômica distinta: margens apertadas, necessidade de alongamento de dívidas e cautela na compra de insumos para o próximo ciclo.

Há, ainda, o componente ambiental e diplomático. A liderança brasileira amplia a cobrança internacional por rastreabilidade e sustentabilidade. O país se apresenta como potência agroambiental, sustentando que o crescimento ocorre majoritariamente sobre áreas consolidadas. A narrativa, porém, exige comprovação contínua – sob pena de barreiras comerciais não tarifárias.

O paradoxo da safra 2025/2026 é, portanto, claro. O Brasil consolida protagonismo global, influencia preços internacionais e amplia sua presença estratégica. Contudo, no nível da fazenda, o produtor enfrenta um cenário de compressão de margens que exige gestão sofisticada, diversificação e prudência financeira.

A grande colheita reafirma a força do agro brasileiro. Mas também revela que, em um mercado globalizado e altamente competitivo, volume não é sinônimo automático de prosperidade. O desafio agora é transformar liderança produtiva em rentabilidade sustentável – no campo e nas contas públicas.

**JOSIEL LIMA**

É agrônomo, pai de família, produtor rural, empresário, presidente do MDB em Guarapuava, foi candidato a deputado federal e secretário municipal de Agricultura

## EXPEDIENTE

**Direção Geral**  
André Ricardo Baldo Pacholek  
**Comercial**  
Maurício Manoel  
comercial@correiodocidadao.com

**Redação**  
Cristiano Martinez  
martinez.correio@gmail.com

**Edição de Arte e Diagramação**  
Aparecido Pereira

**Circulação:** de terça a sábado\*  
\*Sábado e domingo, edição conjunta  
**Tiragem:** 11.500 exemplares

\*Artigos e charges assinados são de responsabilidade de seus autores e não refletem necessariamente a visão do jornal.

**MGP**  
COMUNICAÇÕES EIRELI-ME

CNPJ: 10.846.416/0003-40  
Rua Artindo Ribeiro, 595, Centro  
Guarapuava-PR | Telefone: (42) 3304-3218

# GUARAPUAVA FORTALECE ARTICULAÇÃO PARA NOVOS INVESTIMENTOS EM PAVIMENTAÇÃO

Evento estadual em Curitiba reuniu representantes dos 399 municípios paranaenses para fortalecer a parceria entre Estado e prefeituras na área de infraestrutura urbana

## EQUIPE CORREIO

REPORTAGEM LOCAL

A Prefeitura de Guarapuava participou, em Curitiba, do encontro Embaixadores do Asfalto, promovido pela Secretaria das Cidades do Paraná, sob a liderança do secretário de Estado Guto Silva. O evento reuniu representantes dos 399 municípios paranaenses para fortalecer a parceria entre Estado e prefeituras na área de infraestrutura urbana.

Juntamente com o prefeito Denilson Baitala, também esteve no evento o secretário municipal de Planejamento, Tiago Pfann, que destacou a importância da iniciativa para dar mais agilidade aos projetos do município. “Esse encontro foi fundamental para entendermos com mais profundidade o fluxo de análise e aprovação dos projetos junto ao Estado. Quando o município domina essas etapas, conseguimos reduzir prazos e dar mais eficiência à aplicação dos recursos públicos”, afirmou Tiago Pfann.

Durante o evento, cada município indicou um representante técnico ou gestor para atuar como ponto focal, o chamado “Embaixador do Asfalto”,



responsável por intermediar a comunicação entre a prefeitura e o Governo do Estado.

A programação incluiu orientações detalhadas sobre o funcionamento do Paraná Cidade, órgão responsável pela análise técnica dos projetos, e da própria Secretaria das Cidades, que coordena a organização e liberação dos recursos.

Também foram abordados aspectos técnicos relacionados à pavimentação urbana, ampliando o conhecimento das equipes municipais quanto aos critérios exigidos, documentação necessária e etapas administra-

tivas.

O encontro teve como foco o programa Asfalto Novo, Vida Nova, considerado o maior programa de pavimentação urbana do Brasil em volume de investimentos. A iniciativa já beneficiou centenas de municípios paranaenses, promovendo melhorias significativas na mobilidade e na qualidade de vida da população.

Para Guarapuava, a participação no encontro reforça o compromisso da administração municipal com o planejamento estratégico e com a busca permanente por investimentos

que fortaleçam a infraestrutura urbana. “Ter um canal direto e qualificado com o Estado facilita a tramitação dos projetos e garante que estejamos preparados para acessar novos recursos. Isso se traduz em obras que chegam mais rápido para a população”, completou o secretário de Planejamento.

## CENTRO MUNICIPAL

A tarde de segunda-feira (23) foi de alegria, brincadeiras e cuidado com a saúde no Centro Municipal de Imunização. A ação promovida pela Prefeitura de Guarapuava, por meio da Secre-

taria de Esporte e Recreação em parceria com a Secretaria Municipal de Saúde, levou brinquedos infláveis e cama elástica para tornar o momento da vacinação mais leve e acolhedor para as crianças.

Realizada das 15h às 18h, a iniciativa transformou a ida ao Centro de Vacinação em uma experiência diferente para as famílias. Enquanto os pequenos se divertiam, pais e responsáveis puderam aproveitar para atualizar a carteira de vacinação.

A diretora do Departamento de Vigilância em Saúde, Marlene Terezinha Borecki, destacou que a proposta busca aproximar as crianças da imunização de forma lúdica. “Nós estamos trazendo essa novidade em parceria com a Secretaria de Esporte e Recreação. Todas as segundas-feiras, das 15h às 18h, teremos brinquedos em frente ao Centro Municipal de Imunização. É uma forma de chamar nossas crianças para vacinar e atualizar o calendário vacinal. Reforçamos que todas as vacinas de rotina estão disponíveis para crianças e adultos, e quando houver campanhas, também se-

rão realizadas aqui. Convidamos toda a população a trazer seus pequenos para aproveitar esse momento e colocar a carteira em dia”, afirmou.

A iniciativa já agradou quem participou do primeiro dia. A mãe Alessandra Castro levou a filha Manuela, de 7 anos, e o pequeno Vinícius, de 6 meses, e aprovou a proposta. “Eu aproveitei para conferir a carteira de vacinação deles e achei a iniciativa muito boa. Fica bem mais fácil trazer as crianças quando tem esse tipo de entretenimento. É algo que eles gostam, tem essa linguagem infantil, então atrai bastante. Eles vêm, tomam a vacina e ao mesmo tempo podem brincar”, relatou.

O Centro Municipal de Imunização atende das 8h às 21h, garantindo horário ampliado para a população. A ação com brinquedos infláveis continuará sendo realizada todas às segundas-feiras, das 15h às 18h, proporcionando um ambiente mais acolhedor para as crianças e incentivando pais e responsáveis a manterem a vacinação em dia. (Reportagem: Redação e PMG; Foto: Ari Dias/AEN-PR)

# ALTA INTERNACIONAL ELEVA COTAÇÕES DO TRIGO NO RIO GRANDE DO SUL

De acordo com o Cepea, esse movimento externo foi repassado ao mercado do Rio Grande do Sul. No estado, a alta internacional se somou à oferta mais restrita, sobretudo de trigo de melhor qualidade, elevando as cotações



**EQUIPE CORREIO**  
REPORTAGEM LOCAL

As cotações internacionais do trigo vêm registrando fortes altas, impulsionadas pela seca em áreas de cultivo de inverno nos Estados Unidos. De acordo com o Cepea, esse movimento externo foi repassado ao mercado do Rio Grande do Sul. No estado, a alta internacional se somou à oferta mais restrita, sobretudo de trigo de melhor qualidade, elevando as cotações.

No mercado de farelo de trigo, dados do Cepea mostram que tanto o produto ensacado quanto o a granel seguem em desvalorização, devido à maior competitividade de outros ingredientes utilizados na ração animal, como o farelo de soja – tam-

bém em retração –, e ao avanço da colheita do milho de verão.

Para as farinhas, os preços apresentaram estabilidade relativa no mesmo período. Segundo pesquisadores do Cepea, o mercado não encontra sustentação consistente, diante de uma demanda em recuperação gradual.

## CENOURA

As cotações da cenoura apresentaram alta no atacado de São Paulo (Cea-gesp) na semana passada (de 16 a 20 de fevereiro). No período, a caixa de 20 kg da cenoura 3A sendo negociada à média de R\$ 65,00, avanço de 6,60% em relação à da semana anterior.

Segundo agentes consultados pelo Hortifrúti/Cepea, a valorização está

relacionada à menor entrada de produto proveniente de Minas Gerais. Atacadistas relatam que a redução do volume mineiro, por sua vez, se deve à baixa qualidade das raízes colhidas por conta de chuvas volumosas na praça. Agentes relatam bifurcação nas raízes, além de problemas fitossanitários, como mela e pinta, reforçando a diminuição do volume de produto disponível para comercialização.

## ETANOL

A menor demanda por parte de distribuidoras limitou as negociações envolvendo o etanol hidratado no mercado spot do estado de São Paulo no período pós-carnaval. Esse cenário, que deixou a liquidez baixa, resultou em

queda nos preços do biocombustível.

Segundo pesquisadores do Cepea, as negociações foram restritas a momentos considerados oportunos aos demandantes. A proximidade do início da moagem da nova temporada 2026/27 (que começa oficialmente em 1º de abril de 2026) tem mantido esses compradores afastados do mercado spot.

De fato, levantamento preliminar do Cepea mostra que algumas unidades produtoras podem iniciar a moagem da cana nova safra ainda em março, enquanto outras várias devem começar em abril. Mas players seguem atentos às previsões do tempo que também podem alterar essas programações, já que, para 2026, está

prevista a volta dos efeitos do El Niño. Do lado vendedor, algumas usinas estão finalizando os estoques finais do ciclo 2025/26 e, em alguns casos, têm ofertado volumes a preços mais baixos, visando realizar o fechamento do balanço da safra.

## AÇÚCAR

A semana passada, marcada pelo período pós-carnaval, registrou baixo volume de negócios envolvendo o açúcar cristal branco no mercado spot do estado de São Paulo. Quanto aos preços, após operarem abaixo dos R\$ 100 por saca de 60 kg no final da primeira quinzena de fevereiro, os valores registraram leves reações no começo da segunda metade do mês.

No balanço da se-

mana (de 18 a 20 de fevereiro), a média do Indicador Cepea/Esalq, cor Icumsa de 130 a 180, foi de R\$ 100,53/saca de 50 kg, avanço de 0,64% frente à da semana anterior (R\$ 99,89/sc).

Pesquisadores do Cepea ressaltam que a formação dos preços ficou condicionada a um número limitado de operações, o que tende a ampliar as oscilações pontuais entre os dias e reduzir a representatividade das médias semanais como sinal de tendência estrutural. Assim, o avanço observado no período está mais associado a fatores conjunturais de curto prazo do que a alterações consistentes nos fundamentos de mercado. (Reportagem: Redação e Cepea; Foto: Arquivo/AEN-PR)

# COMPLEXO DESPORTIVO E RECREATIVO DA UNICENTRO ESTÁ COM VAGAS ABERTAS

Entre as modalidades ofertadas estão musculação, treinamento funcional, aikidô, voleibol e basquetebol, com opções de turmas em diferentes dias da semana e valores acessíveis para o semestre

## EQUIPE CORREIO

REPORTAGEM LOCAL

O Complexo Desportivo e Recreativo (CDR) da Universidade Estadual do Centro-Oeste (Unicentro), localizado no campus Cedeteg, está com vagas disponíveis para diversas atividades esportivas neste primeiro semestre de 2026. Podem se candidatar membros da comunidade acadêmica e também da comunidade externa.

A iniciativa busca incentivar a prática de atividades físicas, promover qualidade de vida e ampliar a integração entre universidade e comunidade por meio do esporte.

Entre as modalidades ofertadas estão musculação, treinamento funcional, aikidô, voleibol e basquetebol, com opções de turmas em diferentes dias da semana e valores acessíveis para o semestre.

## ATIVIDADES DISPONÍVEIS

- Musculação  
Segunda-feira, quarta-feira e sexta-feira, das 16h às 21h  
Valor: R\$ 150 por semestre  
Terça-feira e quinta-feira, das 16h às 21h  
Valor: R\$ 100 por semestre  
Treinamento Funcional  
Terça-feira e



quinta-feira, das 18h às 19h

Valor: R\$ 100 por semestre

- Aikidô

Terça-feira, quinta-feira e sexta-feira, das 19h às 20h30

Valor: R\$ 50 por semestre

- Voleibol (Masculino e Feminino)

Segunda-feira, quarta-feira e sexta-feira, das 18h às 20h

Valor: R\$ 50 por semestre

- Basquetebol (Masculino e Feminino)

Segunda-feira, quarta-feira e sexta-feira, das 17h às 18h

Valor: R\$ 50 por semestre

Os interessados em garantir uma vaga ou obter mais informações sobre

as atividades podem entrar em contato pelo telefone (42) 99164-4218, com Odilon, assessor do CDR, que está à disposição para orientar sobre inscrições, horários e demais detalhes. Vagas limitadas.

## DANÇA

Estão nos últimos dias as inscrições para participar do projeto COMpasso, vinculado ao Departamento de Educação Física da Unicentro. A iniciativa busca oferecer aulas de ritmos com profissionais qualificados, explorando a cultura e a variedade que a dança oferece, além de fortalecer a integração entre universidade e comunidade.

Segundo a coordenadora do projeto e docente do Departamento de Educação Física, Eliane Denise da Silveira Araújo, a dança estimula a capacidade cardiovascular, a coordenação motora e a agilidade, promovendo a manutenção de um corpo ativo por meio da ludicidade e da expressão artística. “O projeto de extensão COMpasso busca oferecer lazer, entretenimento bem como a dança como prática corporal e de atividade física envolvendo diferentes ritmos para melhoria da saúde e qualidade de vida do público participante”.

O COMpasso é gratuito e aberto a

todos acima de 17 anos e de ambos os sexos. As inscrições podem ser realizadas através do formulário on-line até o dia 27 de fevereiro, e o início das aulas está previsto para 3 de março. As vagas são ilimitadas.

O projeto faz parte das ações de extensão do Departamento de Educação Física, e as aulas de ritmos serão realizadas no Complexo Desportivo e Recreativo (CDR), no campus Cedeteg.

## MORADIA

O Programa de Moradia Estudantil (More) da Unicentro está com inscrições abertas. Podem concorrer às vagas estudantes regular-

mente matriculados nos cursos presenciais de graduação da Unicentro, nos câmpus Santa Cruz e Cedeteg, em Guarapuava e no câmpus de Irati, que não sejam domiciliados nos municípios.

Para o primeiro semestre letivo de 2026, em Guarapuava estão sendo ofertadas duas vagas na moradia masculina e duas vagas na moradia feminina. Os interessados têm até o dia 15 de março para se inscrever, mediante o preenchimento e assinatura do formulário disponível no edital e a entrega da documentação exigida. A documentação deve ser encaminhada exclusivamente de forma digital, por meio do Sistema de Protocolo Eletrônico da Unicentro.

Já para o campus de Irati, com inscrições até 16 de março, o edital prevê a oferta de três vagas para a moradia masculina e uma vaga para a moradia feminina, destinadas a estudantes regularmente matriculados no campus que atendam aos critérios socioeconômicos estabelecidos. O prazo de inscrição e os procedimentos de envio da documentação seguem as orientações descritas no respectivo edital. (Reportagem: Redação e Unicentro; Foto: Reprodução)

# PARANÁ RECEBEU 181,9 MIL TURISTAS ESTRANGEIROS DE MAIS DE 100 PAÍSES EM JANEIRO

Estado recebeu visitantes de mais de 100 países diferentes, com destaque para o Paraguai (52% do total de chegadas) e Argentina (30% do total). As informações foram divulgadas pela Embratur e Ministério do Turismo, com dados da Polícia Federal

## EQUIPE CORREIO

REPORTAGEM LOCAL

181,9 mil turistas estrangeiros visitaram o Paraná em janeiro. Trata-se do segundo melhor saldo para o mês desde 2018 – atrás apenas de 2025 (com 200 mil turistas). As informações são da Agência Brasileira de Promoção Internacional do Turismo (Embratur) e Ministério do Turismo, com dados da Polícia Federal.

Os registros apontam visitantes de mais de 100 países diferentes, com destaque para o Paraguai (52% do total de chegadas) e Argentina (30% do total). Completam o top 10 de maiores emissores de turistas em janeiro: Chile, Estados Unidos, Peru, Alemanha, Coreia do Sul, Espanha, Reino Unido e Colômbia.

“Turismo aquecido resulta em mais empregos à população, mais renda aos territórios turísticos e mostra aos municípios a importância de investir em seus potenciais, qualificando infraestrutura, sinalização, hospedagem e mão de obra”, disse Leonaldo Paranhos, secretário estadual do Turismo. Ele também destacou que boa parte deles aproveitou a programação do Verão Maior Paraná. “Tivemos Litoral cheio na virada do ano e em todos os finais de semana de janeiro,



ro, ouvindo idiomas diferentes nas ruas e percebendo cada vez mais que o Paraná é um destino internacional”.

O saldo paranaense de janeiro representa quase 13% do volume total de chegadas de turistas internacionais no Brasil durante o período, que teve mais de 1,4 milhão de viajantes. Alguns países emissores tiveram crescimento na comparação entre janeiro deste ano e o mesmo mês do ano passado, como, Reino Unido (20% mais turistas visitaram o Paraná), Alemanha (+6%) e Chile (+3%).

O Paraná foi o quinto estado que mais recebeu estrangeiros no primeiro mês de 2026,

atrás apenas de Rio Grande do Sul, São Paulo, Rio de Janeiro e Santa Catarina. A maior parte das chegadas aconteceu por via terrestre.

“Quando o Poder Público está alinhado com a iniciativa privada, a captação de turistas é efetiva. Promover o Paraná aos profissionais do setor e ao mercado do exterior é um dos nossos focos, já que encaramos os visitantes internacionais como fundamentais à economia, porque injetam moeda estrangeira na economia do Estado”, disse Irapuan Cortes, diretor presidente do Viaje Paraná – órgão de promoção vinculado à Secretaria do Turismo.

Neste ano, o tu-

rismo do Paraná já foi apresentado na FITUR e no Meeting Esto és Paraná (ambas em Madrid, na Espanha) e uma comitiva estadual está em Portugal nesta semana com dois eventos voltados a agentes de viagens de Lisboa e Porto e apresentar o potencial turístico na BTL, feira que também acontece em Lisboa a partir do próximo dia 25.

## NOVO CICLO

As expectativas do trade e órgãos federais do turismo para este ano são positivas, uma vez que, em 2025, o Brasil teve um resultado excepcional em termos de turismo internacional, recebendo mais de

9 milhões de viajantes estrangeiros no período (recorde nacional). No mesmo recorte, o Paraná recebeu mais de 1,064 milhão de turistas vindos do Exterior (o maior saldo da história do Estado), com tendência que 2026 também seja favorável.

## CONCURSO

O Paraná está concorrendo em mais uma premiação de destaque no turismo nacional. Trata-se do “M&E Awards – Destinos do Ano 2026”, concurso do Mercado & Eventos, considerado um dos principais veículos de comunicação do setor, responsável por mostrar tendências e os principais destinos e atrativos brasileiros e estrangeiros.

Reconhecer os destinos que mais se destacaram em diferentes aspectos do setor ao longo do ano de 2025 é o foco da premiação. Ao todo, concorrem 15 estados brasileiros em 10 categorias (alguns disputando mais de uma seção). É o caso do Paraná, que marca presença em duas categorias: no quesito Sustentabilidade e no Turismo de Negócios e Eventos (MICE).

Até o dia 27 de março, profissionais do setor, leitores e público em geral podem votar

e eleger os melhores destinos de cada categoria. O resultado deve ser divulgado no dia 30 de março e a entrega dos troféus acontece na WTM Latin América, em São Paulo (SP), no dia 14 de abril. Para votar, acesse este link: [www.mercadodoeventos.com.br/votacao-me-awards-2026/](http://www.mercadodoeventos.com.br/votacao-me-awards-2026/)

“Quanto mais premiações marcamos presença, mais fica comprovado o quanto o Estado tem crescido no setor, que gera cada vez mais empregos e renda aos paranaenses. O Paraná é hoje um destino de destaque, que disputa títulos em categorias relevantes do turismo nacional ao lado de outros grandes polos brasileiros”, disse Leonaldo Paranhos, secretário estadual do Turismo.

A escolha dos concorrentes passou por uma curadoria de especialistas do trade, diretores e repórteres do veículo. Com objetivo de destacar setores como geração de resultados e inovação, a escolha dos estados e quais categorias disputam se baseou em dados oficiais, desempenho em ações promocionais, produtos e a contribuição efetiva para o turismo nacional. (Reportagem: Redação e AEN-PR; Foto: Geraldo Bubiak/AEN)

**BO**  
**PENAL**

Durante reunião na Acig, o coordenador regional da Polícia Penal do Paraná, Marlon Rafael Picioni, informou que já estão em tratativas com o poder público municipal para viabilizar a doação de um terreno que atenda aos requisitos técnicos do modelo Cadeia Pública Modelo II, com capacidade prevista para 376 vagas e área mínima de 21.600 m<sup>2</sup>, fora da região central da cidade. Ao final da apresentação, Picioni solicitou apoio da Acig nas articulações institucionais junto aos poderes públicos para fortalecer o debate e buscar soluções estruturantes para o município.

**PENAL 2**

"A Acig é um espaço de diálogo e articulação. Quando instituições vêm até aqui apresentar dados e perspectivas, ampliamos a compreensão sobre temas que impactam direta ou indiretamente o desenvolvimento da cidade. Essa aproximação fortalece a governança e o planejamento regional, afirmou a presidente da Acig, Maria Ines Guiné.

**OLHO**

O programa Olho Vivo, iniciativa do Governo do Estado do Paraná que integra tecnologia de monitoramento e análise de dados ao trabalho policial, já contribuiu para a apreensão de seis veículos clonados e a recuperação de 40 automóveis com registro de roubo ou furto entre dezembro de 2025 e fevereiro de 2026.

**OLHO 2**

A identificação dos veículos clonados ocorre a partir de cruzamentos automáticos de informações do banco de dados oficiais de veículos com registros captados pelas câmeras inteligentes instaladas em diversas cidades paranaenses. Quando há indícios de irregularidade, como divergência entre placa, modelo ou características do automóvel, o sistema gera alertas que permitem a atuação rápida das equipes em campo.

# POLÍCIA PENAL APRESENTA PANORAMA DURANTE REUNIÃO NA ACIG

*Coordenador regional da Polícia Penal do Paraná, Marlon Rafael Picioni, expôs números, dados estruturais e os desafios enfrentados pelas 11 unidades penais sob responsabilidade da regional*

**EQUIPE CORREIO**

REPORTAGEM LOCAL

A realidade do sistema prisional da região de Guarapuava foi apresentada de forma detalhada durante a reunião da diretoria da Associação Comercial e Empresarial de Guarapuava (Acig), realizada na manhã desta terça-feira (24). O coordenador regional da Polícia Penal do Paraná, Marlon Rafael Picioni, expôs números, dados estruturais e os desafios enfrentados pelas 11 unidades penais sob responsabilidade da regional.

Atualmente, a Coordenadoria Regional de Guarapuava administra: 2 penitenciárias, 9 cadeias públicas, 1 Complexo Social, 1 Posto Avançado de Monitoração, Setor de Operações Táticas (SOT). Ao todo, a estrutura atende 38 municípios da região.

Os números apresentados demonstram um cenário crítico. A capacidade total das unidades é de 1.250 vagas, porém a ocupação atual chega a 2.228 pessoas privadas de liberdade, gerando um déficit de 978 vagas, o que representa uma superlotação de 78,24%.



A Penitenciária Industrial de Guarapuava (PIG), por exemplo, possui capacidade para 340 internos e atualmente abriga 508, com déficit de 168 vagas. Já a Cadeia Pública de Guarapuava tem capacidade para 216 pessoas e registra 511 ocupações.

"Viemos trazer um panorama completo da atuação da Polícia Penal na regional de Guarapuava, destacando estrutura, equipe, projetos de reinserção social e perspectivas futuras. A aproximação com entidades representativas como a Acig fortalece a transparência e amplia a construção conjunta de soluções para o desenvolvimento regional", afirmou

o coordenador regional Marlon Rafael Picioni.

Ele também destacou que, quando foi construída a unidade prisional em Laranjeiras do Sul, a estrutura poderia ter sido implantada em Guarapuava, considerando que a regional é maior em abrangência e demanda. Segundo ele, a necessidade histórica da região reforça a urgência de novos investimentos.

A regional conta com 168 policiais penais, além de equipe multidisciplinar formada por profissionais da enfermagem, pedagogia, odontologia, assistência social, técnicos administrativos, estagiários e residentes. Também atuam equipes

terceirizadas que auxiliam na operacionalização do sistema.

Além da reestruturação física das unidades, o coordenador destacou avanços internos na organização operacional, reforço no setor de inteligência, ampliação das operações táticas e melhorias estruturais em andamento.

Um dos pontos ressaltados durante a apresentação foi o trabalho de reinserção social. Atualmente, cerca de 500 apenados saem diariamente para trabalhar fora do sistema prisional, por meio de programas de trabalho externo com monitoração eletrônica. (Reportagem: Comunicação/Acig, com edição)

É com imenso pesar que informamos o obituario da seguinte data:

**24 de Fevereiro de 2026**

JOSÉ EDEVINO BONFIN DE QUADROS (41 ANOS)  
JOCELI TERRES DE FRANÇA (52 ANOS)  
JOAQUINA FRANCISCA COLAÇO (75 ANOS)  
JOSÉ DO NASCIMENTO (66 ANOS)



**SISTEMA PAX**  
**CRISTO REI**

(42) 36272673 ou 984050707

\* Para mais informações, entre em contato com a Central de Triagem (Capitão Frederico Virmond, 1.948, Centro) pelo telefone (42) 3142-1111.

**VOGÊ FAZ A NOTÍCIA**

**disk noticia**  
**42 3304 3218**  
E-mail: noticia@correiodocidadao.com.br

leia | assine | anuncie

**Correio do Cidadão**  
**WWW.CORREIODOCIDADAO.COM.BR**

O Correio do Cidadão e toda a sua missão é torná-lo o seu canal de comunicação com o Guarapuava e região. Nossas páginas serão o espelho da nossa cidade, e nada mais justo que você se veja e se reconheça aqui.

Então, se existe alguma notícia, denúncia ou história interessante em sua rua ou em seu bairro, nos avise!

# GUARAPUAVA É RECONHECIDA NO CUMPRIMENTO INTEGRAL DE REQUISITOS NA ÁREA CULTURAL

*Município passa a integrar um grupo restrito de municípios brasileiros que possuem o chamado “CPF da Cultura” completo, ou seja, contam com Conselho Municipal de Cultura ativo, Plano Municipal de Cultura (com vigência de 10 anos) e Fundo Municipal de Cultura em funcionamento*

**EQUIPE CORREIO**

REPORTAGEM LOCAL

A Prefeitura de Guarapuava divulgou nesta semana que o município alcançou um marco histórico para o desenvolvimento das políticas públicas culturais. A chamada Capital da Cevada e do Malte recebeu a Declaração de Adesão Plena ao Sistema Nacional de Cultura (SNC), reconhecimento concedido pelo Ministério da Cultura às cidades que cumprem integralmente todos os requisitos estruturais exigidos pelo Governo Federal.

Com essa certificação, Guarapuava passa a integrar um grupo restrito de municípios brasileiros que possuem o chamado “CPF da Cultura” completo, ou seja, contam com Conselho Municipal de Cultura ativo, Plano Municipal de Cultura (com vigência de 10 anos) e Fundo Municipal de Cultura em funcionamento.

Atualmente, o Brasil possui mais de 5.500 municípios, mas apenas 549 contam com o CPF da Cultura estruturado, e somente 234 municípios possuem o sistema totalmente completo, com todos os critérios atendidos de forma plena. Isso representa menos de 10% das cidades brasileiras.

Na Região Sul do Brasil, Guarapuava agora integra esse seleto grupo, consolidando-se como



referência em organização e compromisso com a política cultural.

## ENTENDA

A adesão plena ao Sistema Nacional de Cultura exige que o município:

- Tenha Lei do Sistema Municipal de Cultura instituída;
- Possua Conselho Municipal de Cultura ativo e deliberativo;
- Conte com Plano Municipal de Cultura com metas para 10 anos;
- Mantenha Fundo Municipal de Cultura regulamentado e operante.

Essa estrutura é fundamental para garantir planejamento, transparência, participação social e acesso a recursos federais.

## MAIS OPORTUNIDADES

Com o reconhecimento oficial, Guarapuava passa a atender todas as exigências permanentes do Ministério da Cultura, ampliando suas possibilidades de captação de recursos.

Segundo a secretária municipal de Cultura, Rossana Campello, o reconhecimento é resultado de um trabalho técnico construído ao longo do último ano. “Essa conquista é enorme para a cultura de Guarapuava. Cumprimos todas as etapas exigidas pelo Governo Federal, estruturando nosso Conselho, nosso Plano e nosso Fundo de Cultura. Isso significa que estamos habilitados de forma permanen-

te dentro do Ministério da Cultura e preparados para acessar recursos que, muitas vezes, são destinados apenas a municípios com o CPF da Cultura completo”.

A secretária ainda reforça a importância estratégica da certificação. “Se houver uma nova política pública ou repasse específico destinado somente a municípios com adesão plena, Guarapuava estará apta. Estar entre os 549 municípios do Brasil com o CPF estruturado e entre os 234 com sistema completo é motivo de muito orgulho”.

## RECONHECIMENTO

O processo de organização e adequação foi iniciado no ano passado

e agora se consolida com a emissão oficial da declaração de adesão plena ao Sistema Nacional de Cultura.

Esse reconhecimento demonstra o compromisso da administração municipal com a cultura como política pública estruturante, garantindo continuidade, planejamento de longo prazo e segurança jurídica para artistas, produtores culturais e toda a comunidade.

Com essa conquista, Guarapuava fortalece sua posição no cenário cultural brasileiro e reafirma que investir em cultura é investir no desenvolvimento social, econômico e identitário do município. (Reportagem/foto: PMG, com edição)

## # curta!

# IA PODE LEVAR INDÚSTRIA MUSICAL A PERDER ATÉ 24% DE RECEITAS

De acordo com a Unesco, além de representar uma ameaça à liberdade artística, o quadro apurado afetará também o financiamento público, contribuindo para fragilizar as indústrias culturais e criativas

EQUIPE CORREIO  
REPORTAGEM LOCAL

O relatório *Rethinking Policies for Creativity* (Repensando as Políticas para a Criatividade) da Organização das Nações Unidas para Educação, Ciência e Cultura (Unesco) sobre o futuro das políticas de criatividade estima que haverá quedas significativas de receitas para criadores de música e de audiovisual até 2028, em decorrência do aumento de produção de conteúdos por inteligência artificial (IA).

O levantamento foi feito com base em dados coletados em mais de 120 países. De acordo com a Unesco, além de representar uma ameaça à liberdade artística, o quadro apurado afetará também o financiamento público, contribuindo para fragilizar as indústrias culturais e criativas.

Segundo o relatório, as receitas digitais passaram a representar 35% do rendimento dos criadores, contra 17% registrados em 2018, o que reflete uma mudança estrutural no modelo econômico das indústrias criativas.

O crescimento é acompanhado de maior precariedade e por uma exposição mais elevada a violações de proprieda-

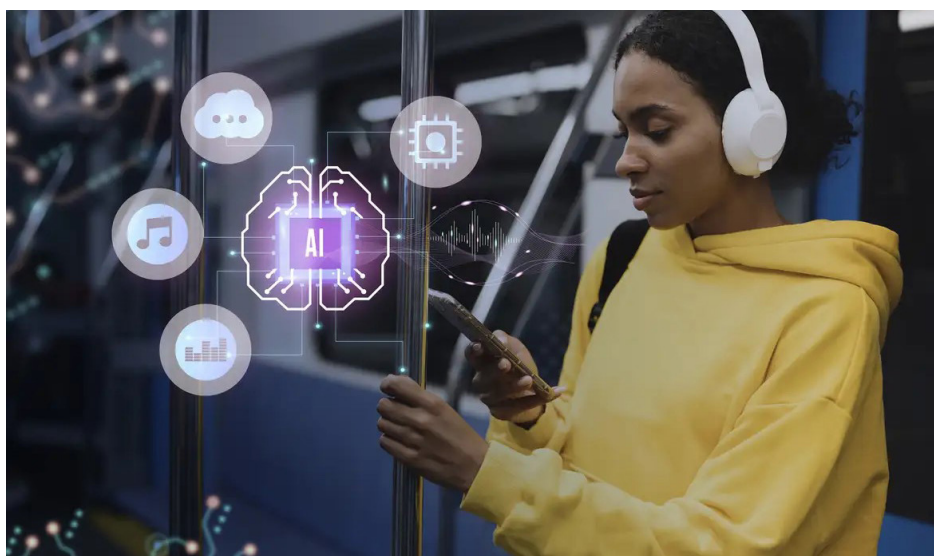

de intelectual. Até 2028, a expansão de conteúdos produzidos por IA generativa poderá provocar perdas globais de receitas de até 24% para criadores de música e 21% para o setor audiovisual, diz o estudo.

O diretor-geral da Unesco, Khaled El-Enany, destacou que o relatório levanta a necessidade de “renovar e fortalecer o apoio àqueles que estão engajados na criação artística e cultural em um contexto em que a IA e as transformações digitais estão redefinindo as indústrias criativas”.

## DIFERENÇAS

Do total de países que responderam à pesquisa, 85% disseram incluir as indústrias culturais e criativas nos seus planos nacionais de desenvolvimento. Porém, apenas 56% definiram objeti-

vos culturais específicos. De acordo com a Unesco, isso evidencia uma diferença entre compromissos gerais e ações concretas.

A Unesco mostra que o comércio global de bens culturais atingiu US\$ 254 bilhões em 2023 e que 46% das exportações têm origem em países em desenvolvimento. O que ocorre é que esses países representam pouco mais de 20% do comércio global de serviços culturais, revelando desequilíbrio crescente à medida que o mercado muda para formatos digitais.

O relatório diz que o financiamento público direto para a cultura continua reduzido, abaixo de 0,6% do Produto Interno Bruto (PIB) global, e com tendência de queda.

A transformação digital aumentou o acesso a ferramen-

tas e audiências, mas também intensificou desigualdades e aumentou a instabilidade financeira de criadores e profissionais do setor cultural.

O estudo da Unesco observa que as competências digitais essenciais estão presentes em 67% da população dos países desenvolvidos, enquanto somente 28% dos países em desenvolvimento possuem essas competências, o que reforça a divisão Norte-Sul.

O documento chama ainda a atenção para a concentração de mercado em poucas plataformas de streaming e para a pouca relevância de sistemas de curadoria de conteúdos, o que dificulta a visibilidade de criadores menos conhecidos. Apenas 48% dos países afirmaram estar desenvolvendo esta-

panhar o consumo cultural digital, o que limita respostas políticas eficazes.

A Unesco destaca ainda os obstáculos colocados para a mobilidade artística internacional. Os dados evidenciam que 96% dos países desenvolvidos apoiam a mobilidade artística para o exterior, mas apenas 38% facilitam a entrada de artistas provenientes de países em desenvolvimento.

Na avaliação da Unesco, a assimetria restringe oportunidades e dificulta a circulação internacional de criadores, sobretudo de regiões com menos acesso a financiamento e estruturas de apoio. O relatório indica que apenas 61% dos países possuem organismos independentes para supervisionar essa área.

## GÊNEROS

Em termos de igualdade de gêneros, a Unesco identificou simultaneamente avanços e disparidades significativas nas indústrias culturais e criativas. Por exemplo, a liderança feminina em instituições culturais nacionais aumentou globalmente, passando de 31% em 2017 para 46% em 2024.

No que se refere à distribuição, persiste a desigualdade: enquanto as mulhe-

res ocupam 64% de cargos de liderança em países desenvolvidos, nos países em desenvolvimento esse número cai para 30%. Muitos países insistem em posicionar as mulheres sobretudo como consumidoras de cultura e não como criadoras e líderes desse setor.

O relatório de 2026 é a quarta parte da série que supervisiona a implementação da Convenção da Unesco de 2005, sobre a proteção e promoção da diversidade de expressões culturais. O documento foi publicado com apoio do governo da Suécia e da Agência Sueca para a Cooperação Internacional para o Desenvolvimento.

Os estados partes na Convenção de 2005 adotaram mais de 8.100 políticas e medidas culturais para reforçar o papel das indústrias culturais e criativas no desenvolvimento sustentável.

Através do Fundo Internacional para a Diversidade Cultural (FIDC), a Unesco contabiliza 164 projetos apoiados nas áreas de cinema, artes cênicas, artes visuais e artes de mídia, bem como em design, música e publicação em 76 países do sul global. (Reportagem: Ag. Brasil; Foto: Ilustrativa/Freepik)

# GOVERNO DO PARANÁ ABRE EDITAL DA 3ª EDIÇÃO DO 'CRIANÇAS NO TEATRO'

*Serão selecionadas duas produtoras culturais para executar o projeto, que prevê 52 apresentações teatrais, acompanhadas de ações de mediação cultural, alcançando cerca de 27 mil espectadores, entre crianças de 6 a 12 anos, professores, monitores e comunidade escolar*



**EQUIPE CORREIO**  
REPORTAGEM LOCAL

A Secretaria da Cultura do Paraná (SEEC) abriu o edital da terceira edição do programa Crianças no Teatro, iniciativa que leva espetáculos teatrais gratuitos a crianças da rede pública de ensino em diferentes regiões do Estado. O investimento total desta edição é de R\$ 1 milhão, destinado à circulação de produções teatrais paranaenses em oito municípios. Acesse o edital e acompanhe os resultados pelo site do Palco Paraná ().

O edital selecionará duas produtoras culturais para executar o projeto, que prevê 52 apresentações teatrais, acompanhadas de ações de mediação cultural, alcançando cerca de 27 mil espectadores, entre crianças de 6 a 12 anos, professores, monitores e comunidade escolar. As apresentações acontecerão entre 1º de abril e 15 de junho de 2026, sempre em teatros com capacidade mínima de 300 lugares,

distribuídos pelas regiões Oeste, Noroeste e Nordeste do Paraná.

“O Crianças no Teatro é uma política pública que promove acesso, inclusão e formação de plateia. Ao levar o teatro para crianças da rede pública, estamos garantindo o direito à cultura e fortalecendo o futuro da produção artística paranaense”, destaca a secretária estadual da Cultura, Luciana Casagrande Pereira. “Esta terceira edição dá continuidade e aprofunda o programa, que segue fortalecendo o compromisso do Governo do Estado em chegar a todas as regiões do Paraná, descentralizando o acesso aos bens culturais e incentivando a cultura desde a infância”.

Além das apresentações, o Crianças no Teatro promove atividades educativas que aproximam o público infantil dos bastidores e dos diferentes elementos das artes cênicas, estimulando o interesse cultural e o hábito de frequentar espaços culturais.

Nas edições anteriores, o programa Crianças no Teatro consolidou-se como uma das principais iniciativas de formação de plateia infantil no Paraná. Na primeira edição, o programa Crianças no Teatro promoveu a circulação de companhias teatrais por 16 cidades, distribuídas nas oito macrorregiões do Paraná, alcançando cerca de 69 mil meninas e meninos da rede pública de ensino. Ao todo, foram realizadas 132 apresentações teatrais.

Já a segunda edição ampliou significativamente o alcance da iniciativa, levando 70.938 crianças de 6 a 12 anos a 195 apresentações teatrais em todo o Estado, consolidando o programa como uma política pública de acesso à cultura e formação de plateia infantil no Paraná. Em todas as edições, os recursos foram viabilizados por meio do Termo de Reinvestimento firmado entre a Secretaria de Estado da Cultura e a Audi do Brasil.

## EXPOSIÇÃO

O Museu Casa Alfredo Andersen inaugura nesta sexta-feira (27), às 16h, a exposição “Entre a Forma e o Tempo, um Conceito Abstrato” da artista Marinice Costa. A mostra estará em cartaz na sala Ana de Oliveira e reúne obras da série “Composição”, evidenciando a trajetória de Marinice Costa na pesquisa da arte abstrata geométrica.

A exposição é resultado de uma parceria do Museu Casa Alfredo Andersen com a Associação Profissional dos Artistas Plásticos do Paraná (Apap/PR), unindo duas instituições fundamentais para o fortalecimento das artes visuais no Estado. Cada trabalho apresentado pela artista é resultado de um processo de construção visual, que se aproxima de um pensamento quase arquitetônico, atravessado por intuição, ritmo e respiração. (Reportagem: Redação e AEN-PR; Foto: Kraw Penas/SEEC)

## NOTAS TROPICAIS

### REDES

As redes sociais do Governo do Paraná lideraram as interações e alcance das publicações ao longo de 2025 e mantêm a liderança entre os perfis das administrações estaduais em 2026, de acordo com a plataforma Social Media Gov, ferramenta que avalia o desempenho digital de órgãos públicos. O Social Media Gov calcula envolvimento, curtidas, comentários, compartilhamentos e outras formas de participação dos usuários nos conteúdos.

### REDES 2

Em 2025, foram mais de 9 milhões de interações no período, o que permitiu um salto de 5º para 1º em apenas um ano. Na sequência aparecem o Governo do Amapá (7,4 milhões) e o Governo de Pernambuco (5,9 milhões). No Sul, Santa Catarina alcançou 5,3 milhões e o Rio Grande do Sul, 4,8 milhões. Entre todos os órgãos públicos, o Governo do Paraná também fica na frente das prefeituras do Rio de Janeiro (8,5 milhões), Curitiba (6,7 milhões) e Recife (6,5 milhões).

### REDES 3

No mesmo período as páginas do governo estadual (final pr.gov.br) tiveram 159 milhões de visitas, sendo 6 milhões de usuários impactados todos os meses, alcance de 51,3% frente à população, acima de estados como São Paulo (50,8%), Rio de Janeiro (40,2%) e Minas Gerais (35,8%). O crescimento foi de 150% em relação a 2024.

### REDES 4

No primeiro mês e meio de 2026 o Paraná também manteve a liderança nacional com 1,7 milhão de interações, contra 1,42 milhão do Governo de Pernambuco e 1,41 milhão do Governo do São Paulo. A estratégia de expansão da performance digital envolve aproveitamento de trends, novos formatos, uso de influenciadores, aposta em grandes temas e circulação viral. Em 2025, as plataformas de redes sociais do Governo ganharam 497,7 mil novos seguidores, totalizando 1,3 milhão de followers, um aumento de quase 60% em relação ao ano anterior. Só no Instagram foram 300 mil novos seguidores, duplicando a base da rede.



# COM SALTO NA ALFABETIZAÇÃO, PARANÁ ALCANÇA 80% DE CRIANÇAS ALFABETIZADAS NA IDADE CERTA

*Dado faz parte do Indicador de Alfabetização na Idade Certa, medido pela Prova Paraná Mais, e representa crescimento de 10 pontos percentuais em relação ao índice anterior (70%). Outro indicador de avanço educacional foi aferido pela Avaliação de Fluência em Leitura*

**EQUIPE CORREIO**

REPORTAGEM LOCAL

O Paraná registrou avanço expressivo nos indicadores de alfabetização e chegou a 80% de estudantes alfabetizados na idade certa ao final do 2º ano do ensino fundamental. O dado faz parte do Indicador de Alfabetização na Idade Certa, medido pela Prova Paraná Mais, e representa crescimento de 10 pontos percentuais em relação ao índice anterior (70%). Os resultados foram divulgados nesta terça-feira (24) pela Secretaria de Estado da Educação (Seed-PR) e reforçam o avanço no domínio das competências essenciais de leitura e escrita na rede pública estadual.

Outro indicador de avanço educacional foi aferido pela Avaliação de Fluência em Leitura que também apontou crescimento significativo. O percentual de alunos fluentes subiu de 22,8% para 41,2%, alta de 18,4 pontos percentuais. Já a soma de estudantes classificados como leitores iniciantes e fluentes passou de 44,3% para 80,8%, um aumento de 36,5 pontos percentuais.

Pelos critérios técnicos, é considerado leitor fluente o estudante que lê mais de 65 palavras por minuto, com pelo menos 90% de precisão e com fluidez. O leitor iniciante realiza a leitura de 11 ou mais palavras, além de 6 ou mais desconhecidas no mes-



mo tempo.

Entre os Núcleos Regionais de Educação, destacaram-se Dois Vizinhos, Irati e Assis Chateaubriand, com percentuais próximos de 70% de estudantes fluentes. Na amostra municipal, os maiores índices foram registrados em Santa Inês (95%), Atalaia (90%), Farol (86%), Jardim Olinda (85%) e Nova Cantu (84%).

Enquanto a Avaliação de Fluência mede velocidade e precisão da leitura, o Indicador de Alfabetização na Idade Certa avalia a consolidação das habilidades de leitura, compreensão e escrita.

Para o secretário de Estado da Educação, Roni Miranda, o avanço reflete um ciclo de políticas estruturadas de acompanhamento pedagógico. “É o maior crescimento da história do Paraná em alfabetização

- 80% das crianças estão alfabetizadas no Estado. Isso significa que elas estão consolidando leitura e escrita dentro da idade adequada, com impacto direto na permanência escolar e na qualidade da educação”, comenta.

“Os dados confirmam que políticas de formação docente, avaliação periódica e monitoramento contínuo produzem resultados concretos na aprendizagem. O avanço na alfabetização não é pontual, mas consequência de planejamento técnico e cooperação entre Estado e municípios”, comenta Anderfabio Oliveira dos Santos, diretor de Educação da Seed.

As avaliações foram aplicadas em parceria com o Centro de Políticas Públicas e Avaliação da Educação (Caed), da Universidade Federal de Juiz de Fora (UFJF). Em

2025, participaram 128 mil alunos do 2º ano do ensino fundamental, o que corresponde a aproximadamente 95% do total de matriculados nessa etapa.

## PROGRAMA

O resultado está associado às ações do programa Educa Juntos, modelo de cooperação entre Estado e municípios voltado aos anos iniciais do ensino fundamental. A iniciativa prevê formação continuada de professores, aplicação periódica de avaliações diagnósticas e monitoramento sistemático da aprendizagem.

Adriana de Oliveira Palmieri, presidente da União dos Dirigentes Municipais de Educação do Paraná (Undime-PR), reforça a importância do trabalho conjunto entre as redes municipais de ensino e a secretaria de

estado para a conquista dos bons resultados. “O regime de colaboração tem sido uma grande parceria no sentido de estar valorizando e ajudando a Undime, auxiliando em relação às ações e as propostas pedagógicas das nossas redes de ensino, é uma parceria constante, é conversa e diálogo”, comenta.

## RECONHECIMENTO NACIONAL

Em fevereiro, o Ministério da Educação divulgou os resultados da 2ª edição do Selo Nacional Compromisso com a Alfabetização, ligado ao Compromisso Nacional Criança Alfabetizada.

No Paraná, 87% das redes municipais (347 municípios) participaram da avaliação em 2025. Destas, 98,6% conquistaram algum nível de certificação, o maior número de entes contemplados na região Sul (95,4%) e acima das médias do Norte (91,7%), Nordeste (97,6%), Sudeste (98,3%) e da média nacional (97%). No Estado, 152 municípios (44,4%) receberam a categoria Ouro; 160 (46,8%), Prata; e 30 (8,8%), Bronze.

Os critérios avaliados incluíram o percentual de crianças alfabetizadas, a existência de plano estruturado de alfabetização, formação continuada de professores e monitoramento sistemático da aprendizagem. (Reportagem: AEN-PR; Foto: Lucas Fermin/SEED)

# Classificados

**SEGURANÇA E PASSAGEM MAIS BARATA**

Você não se preocupa com dinheiro. É rápido e  **muito mais prático.**

**GUARÁ CARD**  
R\$4,00

**POLAGO**  
3624 - 5561  
RADIADORES

**Radiadores para todas as linhas de automóveis, caminhões e tratores**

Rua Ivo Carli 2728 - São Cristóvão - Guarapuava

**Nós chegamos até os seus clientes**

(42) 3035-5070

**RÁDIO**

**POUCAS UNIDADES DISPONÍVEIS!**

A partir de **R\$ 269.990,00**

PIX de **R\$ 4.000,00**

- EMPLACAMENTO INCLUSO ✓
- TANQUE CHEIO ✓
- SEU USADO SUPER VALORIZADO NA TROCA! ✓



TIGGO 8 PRO PHEV

Guarapuava | Av. Manoel Ribas, 2814.  
 Foz do Iguaçu | Av. República Argentina, 4430.  
[sperandioarana.com.br](http://sperandioarana.com.br)



\*Condições válidas enquanto durarem os estoques.



COOPERATIVA AGRÁRIA AGROINDUSTRIAL
CNPJ Nº 77.890.846/0001-79
EDITAL DE CONVOCAÇÃO
76.ª ASSEMBLEIA GERAL ORDINÁRIA

Na qualidade de Presidente do Conselho de Administração da Cooperativa Agrária Agroindustrial, e no uso das atribuições a mim conferidas pelo Artigo 41, inciso IV, do Estatuto Social e no cumprimento do que dispõe os seus Artigos 21, 22 e 32, convocamos os(as) senhores(as) cooperados(as), cujo número nesta data é de 780 (setecentos e oitenta), para se reunirem em Assembleia Geral Ordinária a ser realizada no dia 14 de março de 2026, presencialmente às 8h30min no Centro Cultural Mathias Leh, em Vitória, Distrito Entre Rios, Município de Guarapuava, PR, em 1.ª (primeira) convocação com a presença de 2/3 (dois terços) do número de cooperados em condições de votar, em 2.ª (segunda) convocação às 7h30min com a presença de metade mais 1 (um) dos cooperados, ou ainda em 3.ª (terceira) convocação, às 8h30min com a presença de no mínimo 10 (dez) cooperados. Serão deliberados os seguintes assuntos do dia:

ORDEM DO DIA:

- 1. Prestação de contas do Conselho de Administração, compreendendo: relatório da gestão; demonstrações financeiras; demonstrativo das sobras apuradas ou das perdas decorrentes da insuficiência das contribuições para cobertura dos dispêndios e/ou despesas da Cooperativa; relatório da auditoria independente; parecer do Conselho Fiscal; plano de atividades da Cooperativa para o exercício social seguinte, com o respectivo orçamento de ingressos/receitas e dispêndios e/ou despesas.
2. Ratificação da utilização do fundo de Assistência Técnica, Educacional e Social (FATES);
3. Destinação das sobras líquidas apuradas, deduzindo-se as parcelas para os fundos legais e estatutários;
4. Eleição dos componentes do Conselho de Administração e do Conselho Fiscal;
5. Fixação de honorários dos membros do Conselho de Administração e do Conselho Fiscal;
6. Representação e delegação da Cooperativa junto às seguintes entidades: Associação Educacional Imperatriz Dona Leopoldina, Fundação Cultural Suábio-Brasileira, Fundação Semmelweis, Associação Central de Entre Rios, Instituto Agrário de Responsabilidade Social, Fundação Agrária de Pesquisa Agropecuária - FAPA, Associação Recreativa e Cultural Agrária - ARCA, Parque Recreativo Jordãozinho, Fundação Pioneira de Radiodifusão Educativa do Paraná, IRETS do Brasil S.A., Fundação Meridional de Apoio à Pesquisa Agropecuária, Cooperativa Paranaense de Turismo, Consórcio UHE Salto Curitiba, Curitiba Geradora S.A., Cooperativa Nacional Agroindustrial - COONAGRO, Cooperativa Central de Pesquisa Agrícola - COCENTRAL, Sigma ABC S.A., Instituto Entre Rios de Saúde e Bem Estar e REWR S.A. (BMS) - Uniquai;
7. Autorização ao Conselho de Administração para vender, alienar, hipotecar ou onerar, de qualquer forma, bens imóveis da Cooperativa;
8. Autorização ao Conselho de Administração para contrair obrigações, realizar transações, adquirir, alienar e onerar bens imóveis, ceder direitos e constituir mandatários;
9. Assuntos gerais.

Para concorrer aos cargos do Conselho de Administração e do Conselho Fiscal, as chapas deverão ser completas, indicando integrantes para todos os seus cargos. As inscrições das chapas, assinadas por todos os candidatos, deverão ocorrer até às 17h00min do dia 10/03/2026, na Secretaria Executiva da Cooperativa, nos termos do Estatuto Social, em seu Capítulo XI, que trata do Processo Eleitoral.

Entre Rios, Guarapuava - PR, 16 de fevereiro de 2026.

Assinatura de Adam Stemmer

Adam Stemmer - Presidente do Conselho de Administração

Cooperativa Agrária Agroindustrial
Rua S de maio, 243 - Colônia Vitória - Entre Rios
Guarapuava - Paraná - Brasil - CEP: 85139-400
FAX: 41 3625 8000 e-mail: 3625.8000@agraria.com.br
www.agraria.com.br

EXTRATO DO CONTRATO Nº 011/20-26

CONTRATANTE: Município de Nova Tebas/PR, Estado do Paraná, com sede à Avenida Belo Horizonte, nº 695, centro, CEP: 85250-000, PR, inscrito no CGC/MF nº 80.620.172/0001-05, neste ato representado pelo(a) Prefeito(a) Municipal, em pleno exercício de seu mandato e funções, PEDRO LOURENÇO, portador da Cédula de Identidade RG nº XX.XXX.XXX-X e do CPF/MF nº 000.XXX.XXX-XX, e

CONTRATADA: ECO POLO ENGENHARIA LTDA, CNPJ 24.126.605/0001-91.

OBJETO: CONSTRUÇÃO DE INFRAESTRUTURA URBANA (LAZER), CONTENDO: CAMPO DE FUTEBOL COM GRAMA SINTÉTICA E PAISAGISMO. CONSTRUÇÃO DE INFRAESTRUTURA URBANA (LAZER) COM EXECUÇÃO DE SERVIÇOS PRELIMINARES; ALAMBRADO, ILUMINAÇÃO; CALÇADAS, PAISAGISMO, PLAYGROUND; LIMPEZA FINAL E DEMAIS ITENS E ESPECIFICAÇÕES CONSTANTES NO PROJETO.

VALOR: R\$ 398.994,00 (trezentos e noventa e oito mil e novecentos e noventa e quatro reais).

PRAZO DE EXECUÇÃO: 180 dias

PRAZO DE VIGÊNCIA: 360 dias.

DATA DE ASSINATURA DO CONTRATO: 11 de fevereiro de 2026.

FORO: Comarca de Manoel Ribas, Estado do Paraná.

Dia 23, de fevereiro de 2026.

PEDRO LOURENÇO

Assinado de forma digital por PEDRO LOURENÇO
Dados: 2026.02.24 09:16:50 -03'00'

Header: CIS5RS Conselho Intermunicipal de Saúde da 5ª Região de Saúde
PORTARIA Nº 14/2026
Dispõe sobre a alteração da composição do Grupo Técnico Consultivo - GTC do Programa Estadual de Qualificação dos Consórcios Intermunicipais de Saúde - QualiCIS, no âmbito do Consórcio Intermunicipal de Saúde da 5ª Região de Saúde do Paraná - CIS5RS.
A Diretora Executiva do Consórcio Intermunicipal de Saúde da 5ª Região de Saúde do Paraná - CIS5RS, no uso de suas atribuições, que lhe são conferidas,
CONSIDERANDO a Resolução da Secretaria do Estado da Saúde - SESA nº 1418/2020, de 04 de dezembro de 2020 a qual institui diretores do Programa Estadual de Qualificação dos Consórcios Intermunicipais de Saúde - QualiCIS, destinado aos Consórcios que gerenciam Ambulatório Médico de Especialidades - AME no Paraná.
CONSIDERANDO a Resolução da Secretaria do Estado da Saúde - SESA nº 1419/2020, de 04 de dezembro de 2020, a qual institui as Comissões Estadual e Regional de Acompanhamento e Avaliação do Programa Estadual de Qualificação dos Consórcios Intermunicipais de Saúde - QualiCIS, destinado aos Consórcios que gerenciam Ambulatório Médico de Especialidades - AME no Paraná.
CONSIDERANDO a Resolução nº 006/2021 de 21 de fevereiro de 2021 do Consórcio Intermunicipal de Saúde da 5ª Região de Saúde do Paraná - CIS5RS, a qual institui o Grupo Técnico Consultivo para atuação junto ao QualiCIS.
CONSIDERANDO a Portaria nº 008/2022 de 22 de fevereiro de 2022, do Consórcio Intermunicipal de Saúde da 5ª Região de Saúde do Paraná - CIS5RS, a qual designa os integrantes do Grupo Técnico Consultivo para atuação junto ao QualiCIS.
RESOLVE
Art. 1º Alterar os membros integrantes do Grupo Técnico Consultivo-GTC no Consórcio Intermunicipal de Saúde da 5ª Região de Saúde do Paraná, que passa a ter seguinte composição:
Art. 2º Como representantes do CRESEMS - Secretários Municipais de Saúde:
I. Sandra dos Santos - Secretária Municipal de Saúde de Cândido
II. Anselmo Roque Miranda - Secretário Municipal de Saúde de Turvo
III. Mariane de Fátima Blachnechen - Secretária Municipal de Saúde de Foz do Jordão
Art. 3º - Ficam designados, para integrar o Grupo Técnico Consultivo no Consórcio Intermunicipal de Saúde da 5ª Região de Saúde do Paraná, como representantes do CRESEMS - Técnicos Municipais de Saúde:
I. Sônia Maria Schirio - Município de Prudentópolis
Rua Brigadeiro Rocha, 901 - Trianon - Guarapuava | PR
e-mail: consorcioicis5rs@gmail.com



- II. Grazielle Schumanski - Município de Guarapuava
III. Adriane Giarsetta - Município de Reserva do Iguaçu
Art. 4º - Ficam designados, para integrar o Grupo Técnico Consultivo - GTC no Consórcio Intermunicipal de Saúde da 5ª Região de Saúde do Paraná, como representantes da 5ª Regional de Saúde:
I. Renata Araújo - Diretora da 5ª Regional de Saúde
II. Clariene Claro dos Santos - 5ª Regional de Saúde - APS
III. Eliane Santos Cezar - 5ª Regional de Saúde - AAE
Art. 5º - Ficam designados, para integrar o Grupo Técnico Consultivo - GTC no Consórcio Intermunicipal de Saúde da 5ª Região de Saúde do Paraná, como representantes do Consórcio:
I. Juliana Aparecida da Cruz - Diretora Técnica do CIS5RS
II. Eliziane Gubies Neves - Gerente AME
III. Samiely Gembro - Ponto de Apoio e Coordenação QualiCIS
Parágrafo Primeiro - Ficam designadas para atuar como Suplentes dos representantes do Consórcio:
I. Robson Possidonio - Chefe de Divisão de Agendamentos CIS5RS
II. Daiane Ottonelli - Enfermeira Responsável Técnica AME
Art. 6º - Revogam-se as disposições em contrário, especialmente as Portarias nº 204/2024, nº 165/2025 e nº 168/2025.
Cumpra-se, Publique-se.
Guarapuava, 24 de Fevereiro de 2026.

MARILDA STADIKOWSKI PILISSARI
DIRETORA EXECUTIVA
CONSÓRCIO INTERMUNICIPAL DE SAÚDE DA 5ª REGIÃO DE SAÚDE DO PARANÁ

Rua Brigadeiro Rocha, 901 - Trianon - Guarapuava | PR
e-mail: consorcioicis5rs@gmail.com



AVISO DE HABILITAÇÃO
CHAMAMENTO PÚBLICO Nº 003/2025
CREDECIMENTO Nº 003/2025

O Sr. Agente de Contratação LEONARDO BARBOSA DE RAMOS, Matrícula nº 4121, designado pela Portaria nº 169/2025, de 23 de outubro de 2025, no uso de suas atribuições legais, torna público, para conhecimento de todos os interessados, que procedeu à habilitação da empresa ANGIOVASCALI CLINICA MEDICA INTEGRADA ANGIOVASCULAR LTDA, inscrita no CNPJ sob o nº 07.633.202/0001-10, com vistas ao CREDECIMENTO DE PESSOA JURÍDICA PARA A PRESTAÇÃO DE SERVIÇOS DE EXAMES E PROCEDIMENTOS MÉDICOS AMBULATORIAIS PARA ATENDIMENTO A DEMANDA ACOMETIDA DOS MUNICÍPIOS CONSORCIADOS AO CIS5RS. Informa-se, ainda, que, com a publicação deste aviso, abre-se o prazo para interposição de recursos, nos termos da Lei nº 14.133/2021, com o prazo de 3 (três) dias úteis contados desta publicação.

Guarapuava, Paraná, 24 de fevereiro de 2026.

LEONARDO BARBOSA DE RAMOS
Matrícula nº. 4121
Agente de Contratação
PORTARIA n.º 169/2025

RAFAELA GOUVEIA
MATRÍCULA Nº. 47901

WILSON ANTÔNIO BATISTA
MATRÍCULA Nº. 48401

Rua Brigadeiro Rocha, 901 - Trianon - Guarapuava | PR
e-mail: consorcioicis5rs@gmail.com



EXTRATO DE CONTRATO PARA PUBLICAÇÃO Nº 047/2026 - CIS5RS
INEXIGIBILIDADE DE LICITAÇÃO Nº. 047/2026 - CIS5RS

Objeto: CREDECIMENTO DE PESSOA JURÍDICA PARA A PRESTAÇÃO DE SERVIÇOS DE EXAMES E PROCEDIMENTOS MÉDICOS AMBULATORIAIS PARA ATENDIMENTO A DEMANDA ACOMETIDA DOS MUNICÍPIOS CONSORCIADOS AO CIS5RS.

CONTRATANTE: CONSÓRCIO INTERMUNICIPAL DE SAÚDE DA 5ª REGIÃO DE SAÚDE DO PARANÁ, pessoa jurídica de direito público, inscrita no CNPJ sob nº. 36.330.988/0001-02, estabelecido à Rua Brigadeiro Rocha, nº 901, Trianon, em Guarapuava - PR, neste ato representado por sua Diretora Executiva, Sra. MARILDA STADIKOWSKI PILISSARI, inscrita no CPF sob nº. 554.339.959-68.

CONTRATADO: ACFÁ SERVIÇOS MÉDICOS SS, pessoa jurídica de direito privado, inscrita no CNPJ sob nº. 26.078.514/0001-53, estabelecido à Rua Alcione Bastos, nº. 1358, Alto da XV, cidade de Guarapuava, Estado PR, neste ato representado pelo seu(a) representante legal o(a) Sr(a) ANDRÉ LUIS RIBAS DE ABREU, brasileiro(a), inscrito(a) no CPF/MF sob nº 048.590.939-17.

VALOR TOTAL: R\$89.446,92 (oitenta e nove mil, quatrocentos e quarenta e seis reais e noventa e dois centavos).

VIGÊNCIA: 12 (doze) meses.

DATA DA ASSINATURA: 24 de fevereiro de 2026.

FORO: Comarca de Guarapuava - Paraná.



INEXIGIBILIDADE DE LICITAÇÃO Nº 047/2026 - CIS5RS

RATIFICAÇÃO, ADJUDICAÇÃO E HOMOLOGAÇÃO

O CONSÓRCIO INTERMUNICIPAL DE SAÚDE DA 5ª REGIÃO DE SAÚDE DO PARANÁ, pessoa jurídica de direito público, inscrita no CNPJ sob nº. 36.330.988/0001-02, estabelecido à Rua Brigadeiro Rocha, nº 901, Trianon, em Guarapuava - PR, neste ato representado por sua Diretora Executiva, no uso de suas atribuições legais e com base nos memorandos, justificativas e parecer jurídico em anexo, RATIFICA, ADJUDICA E HOMOLOGA a Inexigibilidade de Licitação nº 047/2026, cujo objeto é o CREDECIMENTO DE PESSOA JURÍDICA PARA A PRESTAÇÃO DE SERVIÇOS DE EXAMES E PROCEDIMENTOS MÉDICOS AMBULATORIAIS PARA ATENDIMENTO A DEMANDA ACOMETIDA DOS MUNICÍPIOS CONSORCIADOS AO CIS5RS, para a empresa ACFÁ SERVIÇOS MÉDICOS SS, inscrita no CNPJ nº 26.078.514/0001-53, pelo valor total de R\$89.446,92 (oitenta e nove mil, quatrocentos e quarenta e seis reais e noventa e dois centavos).

Guarapuava, 24 de FEVEREIRO de 2026.

MARILDA STADIKOWSKI PILISSARI
Diretora Executiva CIS5RS
CONSÓRCIO INTERMUNICIPAL DE SAÚDE
DA 5ª REGIÃO DE SAÚDE DO PARANÁ



TERMO DE RESCISÃO AMIGÁVEL DO CONTRATO 271/2023 - INEXIGIBILIDADE 208/2023 - CREDECIMENTO PÚBLICO 006/2023

TERMO DE RESCISÃO DO CONTRATO Nº 271/2023 - CELEBRADO ENTRE O CONSÓRCIO INTERMUNICIPAL DE SAÚDE DA 5ª REGIÃO DE SAÚDE DO PARANÁ E A EMPRESA DONADUZZI ODONTOLOGIA E FACE LTDA.

Pelo presente instrumento que fazem entre si, de um lado, o CONSÓRCIO INTERMUNICIPAL DE SAÚDE DA 5ª REGIÃO DE SAÚDE DO PARANÁ, pessoa jurídica de direito público, com sede na Rua Brigadeiro Rocha, 901, Trianon, devidamente inscrito CNPJ/MF sob o nº 36.330.988/0001-02, neste ato, representado pela Diretora Executiva, Sra. MARILDA STADIKOWSKI PILISSARI, e de outro lado a empresa DONADUZZI ODONTOLOGIA E FACE LTDA, pessoa jurídica de direito privado, inscrita no CNPJ sob nº 41.554.402/0001-38, estabelecido à Rua Quintino Bocaiuva, nº 2336, Bairro Centro, cidade de Guarapuava, Estado Paraná, neste ato representado por seu representante legal o(a) senhor(L)IDIANE CATELAN DONADUZZI, RESOLVEM, celebrar o presente TERMO DE RESCISÃO CONTRATUAL AMIGÁVEL, mediante as cláusulas e condições seguintes:

- CLÁUSULA PRIMEIRA - DO OBJETO
O objeto do presente termo é a rescisão amigável do CONTRATO ORIGINAL nº. 271/2023 - INEXIGIBILIDADE nº. 208/2023, oriundo do Credenciamento Público 006/2023, por conveniência das partes, considerando a celebração posterior, de novo contrato com objeto similar, decorrente do CREDECIMENTO PÚBLICO 006/2025.
CLÁUSULA SEGUNDA - DO FUNDAMENTO LEGAL
O Contrato está sendo rescindido amigavelmente, de acordo com o Art. 79, inciso II, da Lei 8.666/93.
CLÁUSULA TERCEIRA - DA RESCISÃO
Por força do presente termo, as partes acordam a Rescisão Amigável do Contrato, com vigência a partir do ato da assinatura desta, não havendo qualquer obrigação de prestação de serviços a ser cumprida por qualquer uma das partes a partir de sua assinatura. Eventual obrigação financeira pendente relativa à prestação de serviços executada ainda na vigência contratual será adimplida conforme condições e prazo estabelecidos no contrato original.
CLÁUSULA QUARTA - DA PUBLICAÇÃO
A CONTRATANTE providenciará a publicação do extrato deste Termo de Rescisão no Diário Oficial, até o 5º dia útil do mês subsequente ao de sua assinatura, conforme determina o parágrafo único do art. 4º da Lei nº 8.666/1993.
CLÁUSULA QUINTA - DO FORO
Fica eleito o foro da Comarca de Guarapuava - Paraná, como único e competente para dirimir eventuais dúvidas oriundas deste instrumento, com exclusão de qualquer outro, por mais privilegiado que seja.
E, para firmeza do ajustado e acordado, o presente Termo de Rescisão Amigável é assinado pelas partes.

Guarapuava, 13 de fevereiro de 2026.

Table with 2 columns: MARILDA STADIKOWSKI PILISSARI (Diretora Executiva) and DONADUZZI ODONTOLOGIA E FACE LTDA (Contratada). Rows include Testemunhas and Nome/RG/CPF for both parties.

Rua Brigadeiro Rocha, 901 - Trianon - Guarapuava | PR
e-mail: consorcioicis5rs@gmail.com



TERMO DE RESCISÃO AMIGÁVEL DO CONTRATO 101/2025 - INEXIGIBILIDADE 102/2025 - CREDECIMENTO PÚBLICO 001/2025

TERMO DE RESCISÃO DO CONTRATO Nº 101/2025 - CELEBRADO ENTRE O CONSÓRCIO INTERMUNICIPAL DE SAÚDE DA 5ª REGIÃO DE SAÚDE DO PARANÁ E A EMPRESA GFRISCAIA CLINICA MEDICA LTDA.

Pelo presente instrumento que fazem entre si, de um lado, o CONSÓRCIO INTERMUNICIPAL DE SAÚDE DA 5ª REGIÃO DE SAÚDE DO PARANÁ, pessoa jurídica de direito público, com sede na Rua Brigadeiro Rocha, 901, Trianon, devidamente inscrito CNPJ/MF sob o nº 36.330.988/0001-02, neste ato, representado pela Diretora Executiva, Sra. MARILDA STADIKOWSKI PILISSARI, e de outro lado a empresa GFRISCAIA CLINICA MEDICA LTDA, pessoa jurídica de direito privado, inscrita no CNPJ sob nº 59.579.998/0001-38, estabelecido à Rua Doutor Xavier de Silveira, nº 1316, nº 101, Centro, cidade de Guarapuava, Estado PR, neste ato representado pelo seu representante legal o(a) senhor Gustavo Florentin Biscaia, RESOLVEM, celebrar o presente TERMO DE RESCISÃO CONTRATUAL AMIGÁVEL, mediante as cláusulas e condições seguintes:

- CLÁUSULA PRIMEIRA - DO OBJETO
O objeto do presente termo é a rescisão amigável do CONTRATO ORIGINAL nº. 101/2025 - INEXIGIBILIDADE 102/2025, oriundo do Credenciamento Público 001/2025, por conveniência das partes.
CLÁUSULA SEGUNDA - DO FUNDAMENTO LEGAL
O Contrato está sendo rescindido amigavelmente, de acordo com o Art. 138, da Lei 14.133/2021.
CLÁUSULA TERCEIRA - DA RESCISÃO
Por força do presente termo, as partes acordam a Rescisão Amigável do Contrato, com efeitos a partir de março de 2026, com o integral cumprimento da agenda de profissionais.
Parágrafo Único: Eventual obrigação financeira pendente relativa à prestação de serviços executada ainda na vigência contratual será adimplida conforme condições e prazo estabelecidos no contrato original.
CLÁUSULA QUARTA - DA PUBLICAÇÃO
A CONTRATANTE providenciará a publicação do extrato deste Termo de Rescisão no Diário Oficial, até o 5º dia útil do mês subsequente ao de sua assinatura, conforme determina o art. 4º da Lei nº 14.133/2021.
CLÁUSULA QUINTA - DO FORO
Fica eleito o foro da Comarca de Guarapuava - Paraná, como único e competente para dirimir eventuais dúvidas oriundas deste instrumento, com exclusão de qualquer outro, por mais privilegiado que seja.
E, para firmeza do ajustado e acordado, o presente Termo de Rescisão Amigável é assinado pelas partes.

Guarapuava, 23 de fevereiro de 2026.

Table with 2 columns: MARILDA STADIKOWSKI PILISSARI (Diretora Executiva) and GFRISCAIA CLINICA MEDICA LTDA (Contratada). Rows include Testemunhas and Nome/RG/CPF for both parties.

Rua Brigadeiro Rocha, 901 - Trianon - Guarapuava | PR
e-mail: consorcioicis5rs@gmail.com

**FUNDAÇÃO PROTEGER**  
Divisão de Compras, Licitação e Contratos

**AVISO**  
PREGÃO ELETRÔNICO N.º 04/2026  
SISTEMA DE REGISTRO DE PREÇOS  
EXCLUSIVO PARA MICRO E PEQUENAS EMPRESAS

A Fundação Proteger (UASG - 931521), através desta Presidência, devidamente autorizada, torna público que fará realizar a licitação abaixo:

**PROCESSO ADMINISTRATIVO N.º: 02/2026.**  
**OBJETO:** Registro de Preços para contratação de empresa especializada no fornecimento contínuo de água mineral natural sem gás, envasada em garrafas de 20 litros.

**VALOR MÁXIMO DISPONÍVEL:** R\$ 21.660,00 (Vinte e Um Mil, Seiscentos e Sessenta Reais)

**TIPO:** MENOR PREÇO – POR ITEM.

**SUPORTE LEGAL:** Lei nº 14.133, de 1º de abril de 2021, da Instrução Normativa SEGES/ME nº 67/2021, Decretos Municipais nº 6.320/2017, 7545/2019, 9.463/2022, 9.781/2022, 10.140/2023, 10.475/2023 e demais legislação aplicável.

**SISTEMA EMPREGADO:** BLL (Bolsa de Licitações e Leilões) <<https://bllcompras.com/>>.

**CREDECIAIMENTO E CADASTRAMENTO DE PROPOSTAS:** Ocorrera até às 08h30min do dia 10/03/2026, horário de Brasília.

**PERÍODO DE LANCES:** A sessão pública terá início a partir do encerramento do prazo estabelecido para credenciamento e cadastramento de propostas.

**Agente de Contratação/Pregoeira:** Francieli Furtado

**INFORMAÇÕES:** O Edital e seus anexos poderão ser obtidos:  
– Pelo site: <https://guarapuva.atende.net/>

Pelo Portal da Transparência: <https://guarapuva.atende.net/transparentancia/#/grupo/1/item/1/tipo/1> - BLL (Bolsa de Licitações e Leilões) <<https://bllcompras.com/>> - Na Divisão de Compras, Licitação e Contratos, localizada na Rua Presidente Getúlio Vargas, 1523, Bairro: Centro, CEP: 85010-280, em Guarapuava, Estado do Paraná. Telefone (42) 3142-0650, de segunda à sexta-feira, das 8h às 12h e das 13h às 17h.

Assinado Eletronicamente  
Pelo: ANDERSON FERREIRA MARTINS  
Presidente  
Assinatura em 23/02/2026 13:52:36  
CPF: 85010-280 | Telefone: (42) 3142-0650  
CNPJ: 79.262.341/0000-95

**CIS 5ª RS**  
Conselho Municipal de Saúde do Município de São José

**AVISO DE HABILITAÇÃO**  
CHAMAMENTO PÚBLICO Nº 006/2025  
CREDECIAIMENTO Nº 006/2025

O Sr. Agente de Contratação LEONARDO BARBOSA DE RAMOS, Matrícula nº 4121, designado pela Portaria n.º 169/2025, de 23 de outubro de 2025, no uso de suas atribuições legais, torna público, para conhecimento de todos os interessados, que procedeu à habilitação da empresa AFPPV CLINICA DE ODONTOLOGIA LTDA, inscrita no CNPJ nº 07.594.801/0001-71, com vistas ao credenciamento de pessoa jurídica para a prestação de serviços complementares especializados, consultas e procedimentos para atendimentos no Centro de Especialidades Odontológicas (CEO) DO CIS5RS, destinados ao atendimento da demanda dos municípios consorciados ao CIS5RS. Informa-se, ainda, que, com a publicação deste aviso, abre-se o prazo para interposição de recursos, nos termos da Lei nº 14.133/2021, com o prazo de 3 (três) dias úteis contados desta publicação.

Guarapuava, Paraná, 24 de FEVEREIRO de 2026.

Leonardo B. Ramos  
LEONARDO BARBOSA DE RAMOS  
Matrícula nº. 4121

Rafaela Gouvêa  
RAFAELA GOUVÊA  
MATRÍCULA Nº. 47901

Wilson Antônio Batista  
MATRÍCULA Nº. 48401

Rua Brigadeiro Rocha, 901 - Trianon - Guarapuava | PR  
e-mail: consorcioicis5rs@gmail.com

**Câmara Municipal de Nova Tebas**  
Estado do Paraná  
CNPJ: 80.620.180/0001-43

PROCEDIMENTO DE LICITAÇÃO Nº 01/2026  
INEXIGIBILIDADE DE LICITAÇÃO Nº 01/2026

**OBJETO:** Contratação, por inexigibilidade de licitação, de 02 (duas) inscrições para participação em curso presencial de capacitação intitulado "Repasses de Recursos Públicos ao Terceiro Setor", a ser realizado na cidade de Curitiba/PR, no período de 24 a 27 de fevereiro de 2026.

**PRAZO DE VIGÊNCIA:** Pelo período de 30 (trinta) dias;

**PAGAMENTO:** O pagamento será efetuado em até 07 (sete) dias após a apresentação da Nota Fiscal;

**CONTRATADO:** NS TREINAMENTOS EM GESTAO PUBLICA LTDA;  
CNPJ/MF: 12.137.995/0001-16;

**VALOR TOTAL:** R\$ 5.380,00 (cinco mil trezentos e oitenta reais);  
01.001.01.031.0101.2001 – ATIVIDADES DA CÂMARA MUNICIPAL;  
9 3.390.39.00.00 – OUTROS SERVIÇOS DE TERCEIROS - PESSOA JURÍDICA.

Item	Descrição	Unid. Med.	Quant	Valor Unitário	Valor Total.
01	Inscrição em curso de capacitação presencial intitulado "Repasses de Recursos Públicos ao Terceiro Setor", a ser realizado na cidade de Curitiba/PR, no período de 24 a 27 de fevereiro de 2026.	Unidade	02	R\$ 2.690,00	R\$ 5.380,00

**JUSTIFICATIVA:** O presente procedimento de Inexigibilidade de licitação tem fundamento no artigo nº 74, inciso III alínea "f" da Lei nº 14.133/2021, e parecer jurídico que embasam este processo.

Nova Tebas-PR, 23 de fevereiro de 2026.

ALINE HRYSYK  
PRESIDENTE DA CAMARA MUNICIPAL  
DE NOVA TEBAS – PR

Rua Alexandre de Magno, 610 - Nova Tebas - PR CEP: 85.250-000  
camara@cmnovatebas.pr.gov.br | 042 3643-1225 | Site: cmnovatebas.pr.gov.br

**Câmara Municipal de Nova Tebas**  
Estado do Paraná  
CNPJ: 80.620.180/0001-43

**HOMOLOGAÇÃO**

INEXIGIBILIDADE DE LICITAÇÃO Nº 01/2026  
PROCEDIMENTO DE LICITAÇÃO Nº 01/2026

**OBJETO:** Contratação, por inexigibilidade de licitação, de 02 (duas) inscrições para participação em curso presencial de capacitação intitulado "Repasses de Recursos Públicos ao Terceiro Setor", a ser realizado na cidade de Curitiba/PR, no período de 24 a 27 de fevereiro de 2026.

Com fundamento nas informações constantes na DFD – Documento de Formalização de Demanda nº 01/2026 datado de 20/02/2026, recebido pelo Setor de Licitações em 20/02/2025, ante as justificativas que se embasam no Artigo nº 74, inciso III alínea "f" da Lei Federal nº 14.133/21, o Presidente da Câmara Municipal resolve **HOMOLOGAR** a Inexigibilidade de Licitação para a prestação dos serviços supramencionados, perfazendo o valor de **R\$ 5.380,00 (cinco mil trezentos e oitenta reais)**.

Tendo como contratada a Empresa **NS TREINAMENTOS EM GESTAO PUBLICA LTDA** inscrita no CNPJ/MF sob o nº 12.137.995/0001-16;

Edifício da Câmara Municipal de Nova Tebas-PR, 23 de fevereiro de 2026.

ALINE HRYSYK  
PRESIDENTE DA CAMARA MUNICIPAL DE  
NOVA TEBAS – PR

Rua Alexandre de Magno, 610 - Nova Tebas - PR CEP: 85.250-000  
camara@cmnovatebas.pr.gov.br | 042 3643-1225 | Site: cmnovatebas.pr.gov.br

**Câmara Municipal de Nova Tebas**  
Estado do Paraná  
CNPJ: 80.620.180/0001-43

**RATIFICAÇÃO**

PROCEDIMENTO DE LICITAÇÃO Nº 19/2026  
INEXIGIBILIDADE DE LICITAÇÃO Nº 10/2026

**OBJETO:** Contratação, por inexigibilidade de licitação, de 02 (duas) inscrições para participação em curso presencial de capacitação intitulado "Repasses de Recursos Públicos ao Terceiro Setor", a ser realizado na cidade de Curitiba/PR, no período de 24 a 27 de fevereiro de 2026.

Tendo em vista que a documentação referente à **Inexigibilidade de Licitação nº 01/2026** atende a todos os requisitos do Artigo nº 74, inciso III alínea "f" da Lei Federal nº 14.133/21;

Considerando o parecer jurídico, o qual foi favorável à homologação da presente Dispensa de licitação;

Com efeito, **RATIFICO** todas as formalidades legais e autorizo a **Inexigibilidade de Licitação nº 01/2026**, para a contratação do objeto supramencionado, com a empresa **NS TREINAMENTOS EM GESTAO PUBLICA LTDA** inscrita no CNPJ/MF sob o nº 12.137.995/0001-16;

Perfazendo o valor total de **R\$ 5.380,00 (cinco mil trezentos e oitenta reais)**.

**PUBLIQUE-SE**

Nova Tebas-PR, 23 de fevereiro de 2026.

ALINE HRYSYK  
PRESIDENTE DA CAMARA MUNICIPAL DE  
NOVA TEBAS – PR

Rua Alexandre de Magno, 610 - Nova Tebas - PR CEP: 85.250-000  
camara@cmnovatebas.pr.gov.br | 042 3643-1225 | Site: cmnovatebas.pr.gov.br

**MUNICÍPIO DE NOVA TEBAS**  
Dedicação e amor por nossa terra

**AVISO DE LICITAÇÃO**

Pregão na Forma Eletrônica nº 009/2026  
Processo administrativo nº 028/2026

O Município de Nova Tebas-PR, Estado do Paraná com fundamento na Lei Federal nº 14.133/21, de 01 de abril de 2021 e demais normas regulamentares aplicáveis à espécie, comunica que realizará licitação conforme as seguintes especificações:

**OBJETO:** Registro de preços para a contratação de empresa visando a aquisição de equipamentos hidráulicos para continuidade no abastecimento SISMMA.

**DATA DE ABERTURA:** 09 de março de 2026, às 08h30min (oito horas e trinta minutos).

**CRITÉRIO DE JULGAMENTO:** MENOR PREÇO POR ITEM

**VALOR TOTAL ESTIMADO:** R\$ 708.641,65 (setecentos e oito mil seiscientos e quarenta e um reais e sessenta e cinco centavos).

**INFORMAÇÕES:** A licitante deverá estar inscrita no sistema eletrônico "Compras.gov.br", no site [www.compras.gov.br](http://www.compras.gov.br) (o qual é de acesso livre - SICAFWEB), deverá providenciar o seu credenciamento dentro do serviço "Pregão Eletrônico", podendo através deste retirar o edital, que será disponibilizado também para download no site [www.novatebas.pr.gov.br](http://www.novatebas.pr.gov.br), também podendo ser retirados na sede da Prefeitura Municipal de Nova Tebas, sito a Avenida Belo Horizonte, 695 – Centro, em Nova Tebas – Paraná, Fone: (42) 3141-2281, de segunda à sexta-feira, no horário das 08h00min às 12h00min e 13h00min às 17h00min.

Nova Tebas, 24 de fevereiro de 2026.

PEDRO LOURENÇO

Assinado de forma digital por PEDRO LOURENÇO  
Dados: 2026.02.24 15:27:53 -03'00'

PEDRO LOURENÇO  
PREFEITO DO MUNICÍPIO DE NOVA TEBAS – PR

Secretaria Municipal de Licitações e Contratos  
Avenida Belo Horizonte 695 - Centro - CEP: 85.250-000 - Estado do Paraná  
Fone (42) 3141-2281 - CNPJ: 80.620.172/0001-05 e-mail: licitacao@novatebas.pr.gov.br

**CIS 5ª RS**  
Conselho Municipal de Saúde do Município de São José

**AVISO DE HABILITAÇÃO**  
CHAMAMENTO PÚBLICO Nº 004/2025  
CREDECIAIMENTO Nº 004/2025

O Sr. Agente de Contratação LEONARDO BARBOSA DE RAMOS, Matrícula nº 4121, designado pela Portaria n.º 169/2025, de 23 de outubro de 2025, no uso de suas atribuições legais, torna público, para conhecimento de todos os interessados, que procedeu à habilitação da empresa MISTURA SERVIÇOS MÉDICOS LTDA, inscrita no CNPJ sob o nº 50.514.219/0001-87, com vistas ao credenciamento de pessoas jurídicas da área de saúde para a prestação de serviços de plantões médicos de urgência e emergência, destinados ao atendimento da demanda dos municípios consorciados ao CIS5RS. Informa-se, ainda, que, com a publicação deste aviso, abre-se o prazo para interposição de recursos, nos termos da Lei nº 14.133/2021, com o prazo de 3 (três) dias úteis contados desta publicação.

Guarapuava, Paraná, 24 de fevereiro de 2026.

Leonardo B. Ramos  
LEONARDO BARBOSA DE RAMOS  
MATRÍCULA Nº. 4121

Rafaela Gouvêa  
RAFAELA GOUVÊA  
MATRÍCULA Nº. 47901

Wilson Antônio Batista  
MATRÍCULA Nº. 48401

Rua Brigadeiro Rocha, 901 - Trianon - Guarapuava | PR  
e-mail: consorcioicis5rs@gmail.com



**COOPERATVAMA**  
COOPERATIVA DOS AGRICULTORES DAS COMUNIDADES 300 ALQUEIRES, VILA RURAL, ÁGUA DOS MARTAS, 1000 ALQUEIRES E ALVORADA  
CNPJ: 10.670.589/0001-99 INSCRIÇÃO ESTADUAL: 904.778.036-2 AVENIDA IPIRANGA Nº 480 - BAIRRO POEMA / NOVA TEBAS, PARANÁ. TELEFONE: (42) 9917-6829 - EMAIL: cooperatvamacom123@gmail.com

**EDITAL PARA CONVOCAÇÃO DE ASSEMBLEIA GERAL ORDINÁRIA**

A Presidente da Cooperativa, segundo autoriza a Legislação e o Estatuto Social da Cooperativa dos Agricultores das Comunidades 300 Alqueires, Vila Rural, Água dos Martas, 1000 Alqueires e Alvorada (COOPERATVAMA), CNPJ sob nº 10.670.589/0001-99, no uso das atribuições conferidas pelo Estatuto Social da Entidade, convoca os senhores cooperados, para participarem da Assembleia Geral Ordinária, que se realizará na sede da cooperativa, localizada na Avenida Ipiranga nº480, CEP 85.255-000, Distrito de Poema, Município de Nova Tebas, Estado do Paraná, no dia **07 de Março de 2026**, em primeira convocação às 10:00 horas, com a presença de 2/3 dos associados, em segunda convocação às 11:00 horas, da mesma forma, com a presença de metade mais um do número total de associados, e persistindo a falta de quórum legal, em terceira e última convocação, às 12:00 horas, com a presença mínima de 10 (dez) associados, a fim de deliberarem sobre a seguinte ORDEM DO DIA:

- I – Prestação de Contas do Exercício Social de 2025, acompanhado do Parecer do Conselho Fiscal, compreendendo:
  - i- Relatório da Diretoria.
  - ii- Demonstrações Contábeis (Balanço Patrimonial).
- II- Leitura e apreciação do parecer Fiscal;
- III- Atualização do Quadro Social (Alteração do Capital-Social);
- IV- Eleição dos membros do Conselho de Administração/Diretoria Executiva e do Conselho Fiscal;
- V - Assuntos Gerais de interesse social;

Nova Tebas/PR, 23 de Fevereiro de 2026.

Assinado eletronicamente  
LUCY DE FÁTIMA GULARTE  
Data: 23/02/2026 10:04:08-0100  
Verificar em: https://cnpj.br/gov.br

LUCY DE FÁTIMA GULARTE  
CPF: 965.549.089-00  
Presidente



\$\$\$

>> classificados  
**Correio do Cidadão**  
Alguém te procura. Você só precisa ser visto.  
ANUNCIE | comercial@correiodocidadao.com | 42 3304 3218

# MÃES DE BEBÊS PREMATUROS RECEBEM APOIO EM SAÚDE MENTAL NO PARANÁ

Secretaria estadual da Saúde apoia métodos multidisciplinares para melhorar qualidade de vida das famílias. Entre eles, aquele que consiste em manter o bebê em contato pele a pele com a mãe ou o pai pelo maior tempo possível

## EQUIPE CORREIO

REPORTAGEM LOCAL

O nascimento de um bebê prematuro e a consequente internação em uma Unidade de Terapia Intensiva (UTI) neonatal representam um período de grande vulnerabilidade para as famílias. A Secretaria de Estado da Saúde do Paraná (Sesa) apoia métodos multidisciplinares para melhorar qualidade de vida das famílias e dos recém-nascidos.

Uma pesquisa publicada em revistas científicas internacionais revela que mães de bebês prematuros internados em UTIs têm 2,5 vezes mais chances de desenvolver depressão pós-parto, 40% relatam sintomas de depressão, 26% de ansiedade e 30% de estresse pós-traumático.

Anna Karolina Rauth Debacco, de



29 anos, e seu marido, Wellington da Silveira Batista da Silva, viveram essa realidade de perto. Após uma gravidez de risco, o filho, Pedro Debacco da Silva, nasceu prematuro extremo com 27 semanas, em 14 de agosto de 2025, quase três meses antes da data prevista. O bebê ficou 110 dias internado na UTI Neonatal do Hospital de Clínicas (HC), em Curitiba. A unidade

tem gestão tripartite (federal, estadual e municipal) e é referência da Secretaria da Saúde para o Método Canguru, que busca reduzir o sofrimento de mães e bebês prematuros.

O Método Canguru é um modelo de assistência neonatal que vai além do tratamento clínico e envolve o acompanhamento multiprofissional com enfermeiros, técnicos de enfermagem, pediatras, obstetras, oftal-

mologistas, psicólogos, fisioterapeutas, terapeutas ocupacionais, fonoaudiólogos, assistentes

sociais e neuropsiquiatras.

A prática consiste em manter o bebê de baixo peso em contato pele a pele com a mãe ou o pai, na posição vertical, pelo maior tempo possível. Esse contato precoce e contínuo não apenas ajuda a estabilizar a temperatura, a frequência cardíaca e a oxigenação do recém-nascido, mas também desempenha um papel para o bem-estar psicológico dos pais.

O secretário estadual da Saúde do Paraná, Beto Preto,

destaca o compromisso do Governo do Estado com a causa. “Entendemos que o cuidado com o bebê prematuro é indissociável ao da sua família, em especial com a mãe. A saúde mental materna é uma prioridade para nós, pois uma mãe amparada e saudável tem melhores condições de criar o vínculo que seu bebê tanto precisa para se desenvolver”, afirma. (Reportagem: AEN-PR, com edição; Foto: Acervo Pessoal)



Sua  
saúde  
em  
primeiro  
lugar

Sempre o melhor  
preço e qualidade  
para você e as  
pessoas que ama

**UNILAB**  
Laboratório de Análises Clínicas

(42) 9 9983-9854

Rua Quintino Bocaiúva, 2261  
Próximo ao Hospital Santa Tereza



## Oral Unic Guarapuava

Prótese Protocolo

Implante Zigomático

Implantes Dentários

Harmonização Facial

Lentes de Contato

Sedação Consciente

Clínica Geral

**Dra. Raffaella Lopes**

CRO/PR 36.182

(42) 99152-5611

R. Padre Chagas, 2717 -  
Centro, Guarapuava - PR

Venha viver de frente com a Oral Unic!

