

Correio do Cidadão

ANO 11 Nº 2.594
R\$ 4,00

O jornal de
Guarapuava
e região.

QUARTA-FEIRA
22 de Outubro de 2025

EDIÇÃO FECHADA ÀS 18H30M
1 cadernos - 16 páginas

FORÇAS POLICIAIS JÁ RETIRARAM DE CIRCULAÇÃO 383.496 KG DE MACONHA



O Paraná foi o estado que mais apreendeu maconha nos primeiros oito meses do ano, segundo o Ministério da Justiça e Segurança Pública (MJSP), quando comparados os números dos mesmos períodos de 2024 e 2025 entre todas as unidades federativas do País. As forças policiais que integram a Secretaria da Segurança Pública do Paraná (Sesp) retiraram das ruas 383.496 quilos da droga entre janeiro e agosto deste ano, que equivalem a um prejuízo de cerca de R\$ 767 milhões ao crime organizado. **Pág. 7**

SAÚDE

**Paraná aplica
mais de 87
mil doses
no Dia D da
Multivacinação**

PÁGINA 16



ILUSTRATIVA/FREEPIK

ECONOMIA

**R\$ 2 milhões
em crédito**

A Prefeitura de Guarapuava, em parceria com a Fomento Paraná, divulgou os resultados alcançados no município entre janeiro e 15 de outubro, no âmbito do Programa de Microcrédito. Nesse período, foram liberados mais de R\$ 2 milhões em crédito. **Página 6**



Alguém te procura. Você só precisa ser visto.

ANUNCIE

comercial@correiodocidadao.com

42 3304 3218

ICTUS[®]
PRODUTOS PARA SAÚDE

Importante é
se importar com a vida



ICTUSVIRTUAL.COM.BR



Rua Getúlio Vargas 1951
Centro Guarapuava PR

42 3622 1080 | 42 9 9138 3593
contato@ictusvirtual.com.br

ARTIGO

ANPD ENCERRA PRAZO DE TRANSIÇÃO DE DADOS E ACENDE ALERTA PARA GOVERNANÇA EM NUVEM

A transferência internacional de dados entrou em uma nova era no Brasil: 23 de agosto último marcou o fim do período de transição da Resolução CD/ANPD nº 19/2024, que trata justamente da transferência de dados pessoais para repositórios internacionais. Na prática, isso amplia o nível de exigência sobre contratos e arquitetura de TI, em especial onde há serviços de nuvem internacional, rotinas de backup fora do país e cenários híbridos em que dados podem cruzar fronteiras por integrações, suporte ou replicações automáticas.

O Regulamento de Transferência Internacional de Dados, aprovado por essa resolução, é o instrumento que detalha como as empresas brasileiras podem enviar dados pessoais para fora do país sem descumprir a LGPD. A regra define quais salvaguardas são aceitas – como as cláusulas contratuais padrão brasileiras (SCCs), regras corporativas globais submetidas à ANPD, cláusulas específicas aprovadas pela Autoridade ou futuras decisões de adequação de países – e estabelece obrigações concretas para exportadores e importadores de dados.

Na prática, o regulamento cria um padrão de governança: toda transferência precisa garantir que o dado receba, mesmo no exterior, o mesmo nível de proteção que teria se estivesse armazenado no Brasil.

Há, naturalmente, um horizonte de maturidade regulatória em evolução. A ANPD prevê publicar em seu portal listas de países e organismos internacionais reconhecidos como adequados, bem como repositórios de cláusulas equivalentes, cláusulas

específicas e BCRs aprovadas. Enquanto essas listas não existirem, organizações que precisam manter fluxos transfronteiriços regulares tendem a escolher o caminho de menor incerteza: SCCs brasileiras + medidas técnicas e organizacionais reforçadas, porque é o mecanismo já aprovado e funcional.

Quando vierem decisões de adequação ou aprovações de BCRs (Binding Corporate Rules, ou Regras Corporativas Globais, na sigla em inglês), fluxos específicos poderão se desonerar de anexos contratuais, mas a disciplina de governança – mapeamento, segregação, criptografia, auditoria, gestão de incidentes – continuará sendo a linha mestra da conformidade.

A mudança regulatória tem implicações diretas para empresas intensivas em nuvem. Escolher regiões de data center no Brasil e desenhar residência de dados reduz a necessidade de exportar dados pessoais e, portanto, a dependência de mecanismos de transferência.

Porém, o uso da nuvem não é tão simples assim. Backups automáticos que replicam bases para regiões estrangeiras, soluções SaaS com arquiteturas multirregião, rotinas de suporte remoto com acesso administrativo a dados de produção e integrações entre filiais ou tenants globais frequentemente configuram transferência internacional.

O mapeamento fino desses fluxos é o pilar da conformidade: sem saber onde os dados vão, quem acessa, com que finalidade e por quanto tempo, torna-se impossível demonstrar que a exportação tem base jurídica válida, que as salvaguardas estão ativas e que os direitos dos titulares são respeitados de ponta

a ponta. É aqui que a Resolução 19/2024 conversa com o dever de prestação de contas da LGPD: não basta ter “boa segurança”; é preciso comprovar, com evidências contratuais, técnicas e organizacionais, que o nível de proteção brasileiro “viajou” com o dado.

Do lado contratual, o movimento prioritário é revisar e aditar instrumentos com importadores estrangeiros, incorporando integralmente o texto das SCCs da ANPD, sem modificações que contrariem o modelo. O anexo de SCCs pode compor um contrato específico de transferência ou ser anexado a acordos mais amplos, desde que preserve integralmente as obrigações padronizadas.

Para os caminhos alternativos, a régua é mais alta: BCRs dependem de aprovação prévia da ANPD; cláusulas específicas também; decisões de adequação exigem ato formal do Conselho Diretor. Enquanto tais listas oficiais não forem publicadas, intentar “equivalência” apenas com base em instrumentos de outras jurisdições (por exemplo, SCCs europeias) não satisfaz o requisito brasileiro.

O risco jurídico – multas, ordens de bloqueio de dados e suspensão de operações de tratamento – cresce se a transferência continuar sem a salvaguarda válida no ordenamento nacional.

No plano técnico, o fim da transição pede ajustes de arquitetura que tornem a conformidade sustentável. Projetos recentes já nascem com segmentação por jurisdição, isto é, dados coletados no Brasil sendo processados e armazenados preferencialmente em infraestrutura nacional, ou em regiões controladas que não disparem exportação des-

necessária, com fluxos externos limitados ao estritamente necessário para a finalidade e cobertos por salvaguardas.

Mesmo quando a nuvem estrangeira é inevitável, elevar o padrão de criptografia em trânsito e em repouso, com gestão de chaves sob controle do exportador no Brasil, reduz o risco de acesso indevido no destino. Camadas de logs, trilhas de auditoria e telemetria são essenciais para provar conformidade: quem acessou quais dados, quando, com que perfil, em que contexto de suporte e com qual base legal.

Para cenários de análise e machine learning em plataformas globais, pseudonimização ou anonimização antes do envio evita desnecessária exposição de dados pessoais identificáveis, mantendo o valor do dado para o negócio e reduzindo a superfície regulatória.

A mensagem que fica para as organizações é clara: a transferência internacional de dados não pode mais ser tratada como uma consequência técnica das soluções de TI, mas como uma decisão estratégica de governança. O fim do período de transição inaugura uma fase em que nuvem, contratos e compliance caminham juntos, exigindo que líderes de tecnologia, jurídico e segurança da informação atuem de forma integrada.

INON NEVES

É vice-presidente da Access

EXPEDIENTE

Direção Geral
André Ricardo Baldo Pacholek
Comercial
Maurício Manoel
comercial@correiodocidadao.com

Redação
Cristiano Martinez
martinez.correio@gmail.com

Edição de Arte e Diagramação
Aparecido Pereira

Circulação: de terça a sábado*
*Sábado e domingo, edição conjunta
Tiragem: 11.500 exemplares

*Artigos e charges assinados são de responsabilidade de seus autores e não refletem necessariamente a visão do jornal.

MGP
COMUNICAÇÕES EIRELI-ME

CNPJ: 10.846.416/0003-40
Rua Artindo Ribeiro, 595, Centro
Guarapuava-PR | Telefone: (42) 3304-3218

GUARAPUAVA. Recurso suplementado será destinado a obras de pavimentação asfáltica, drenagem, urbanização e readequação de vias urbanas, sob responsabilidade da Secretaria Municipal de Planejamento e Urbanismo. A Câmara de Guarapuava também aprovou, em primeira votação, o Projeto de Lei Ordinária (E) 91/2025, de autoria do Poder Executivo

CÂMARA APROVA CRÉDITO ADICIONAL PARA OBRAS DE PAVIMENTAÇÃO

EQUIPE CORREIO

REPORTAGEM LOCAL

A Câmara Municipal de Guarapuava aprovou em primeira votação e o Projeto de Lei Ordinária (E) 82/2025, de autoria do Poder Executivo, que autoriza a abertura de crédito adicional especial no valor de R\$ 384.205,00. A votação ocorreu na sessão de segunda-feira (20) e a aprovação foi unânime.

O recurso suplementado será destinado a obras de pavimentação asfáltica, drenagem, urbanização e readequação de vias urbanas, sob responsabilidade da Secretaria Municipal de Planejamento e Urbanismo.

O crédito adicional é um mecanismo utilizado para incluir no orçamento despesas que não estavam previstas na Lei Orçamentária Anual (LOA). Neste caso, o montante será repassado por meio do Contrato de Repasse nº 944552/2023/MCIDADES/CAIXA, firmado entre o município e o Ministério das Cidades.

A primeira etapa das obras contemplará a pavimentação da Rua Francisco Meira Martins, entre as ruas Antônio Gaudi e Flávio Correia dos Santos. O investimento total previsto para a obra é de R\$ 461.043,90, sendo R\$ 384.205,00 provenientes do repasse federal e R\$ 76.838,90 de contrapartida do município.

Na justificativa encaminhada à Câmara, o Executivo



destacou que a obra tem caráter estratégico para o desenvolvimento urbano e socioeconômico de Guarapuava. “Trata-se de intervenção estratégica que contribuirá para o desenvolvimento socioeconômico local, consolidando avanços significativos na infraestrutura urbana, com destaque para a adequação e modernização das vias públicas, a implementação de sistemas de captação e escoamento de águas pluviais, a melhoria das condições de mobilidade, acessibilidade e segurança de condutores e pedestres, além de reduzir riscos de alagamentos e danos

estruturais decorrentes de intempéries”, afirmou a administração municipal.

As melhorias visam oferecer infraestrutura que proporcione trafegabilidade eficiente, segurança e acessibilidade adequadas à demanda da via.

O projeto deveria ser analisado em segunda votação durante a sessão ordinária desta terça-feira (21) – a sessão terminou após o fechamento desta edição. Após aprovação definitiva, a Prefeitura poderá dar início aos trâmites administrativos e licitatórios necessários para execução das obras, cuja conclusão está prevista

para novembro de 2026.

ESPORTE E LAZER

A Câmara de Guarapuava aprovou, em primeira votação, o Projeto de Lei Ordinária (E) 91/2025, de autoria do Poder Executivo. A proposta, analisada durante a sessão ordinária de segunda-feira (20), autoriza o investimento de R\$ 1.683.000,00 em obras voltadas ao esporte e ao lazer no município.

Os recursos serão destinados à Secretaria Municipal de Esportes e Recreação para a reforma completa da pista de atletismo ao lado do Ginásio Joaquim

Prestes, ao redor do Campo Municipal Edgar Lippmann, e para a compra de playgrounds que serão instalados em diferentes praças e parques públicos de Guarapuava.

Do valor total aprovado, R\$ 990 mil serão aplicados na reforma da pista e R\$ 693 mil na aquisição dos equipamentos de lazer. Os recursos têm origem em emendas parlamentares impositivas do ex-deputado Federal Newton Bonin, repassadas ao município por meio dos Planos de Ação nº 09032025-085470/2025 e nº 09032025-085469/2025.

De acordo com a justificativa apresen-

tada pelo Executivo, a pista de atletismo passará por uma reforma integral. As obras incluem: recuperação e nivelamento completo do terreno; readequação e reforço da base estrutural; instalação de novo sistema de drenagem pluvial; aplicação de novo revestimento adequado à prática esportiva; correção e pintura das marcações oficiais de pista, conforme normas técnicas; modernização do sistema de iluminação, garantindo maior segurança e viabilidade de uso noturno; recuperação e adequação da área de saltos e lançamentos; revitalização do entorno imediato, proporcionando melhores condições de acessibilidade.

Os novos playgrounds serão instalados na Praça 9 de Dezembro, no Parque das Crianças, no Parque do Lago e na Praça Cleve. A prefeitura informou que os brinquedos serão modernos, seguros e acessíveis, ampliando as opções de lazer e convivência para crianças e famílias.

O Executivo destaca ainda que a aprovação do projeto é fundamental para fortalecer as políticas públicas voltadas ao esporte e ao lazer no município. As melhorias, segundo o texto, “beneficiarão atletas, estudantes, crianças e toda a população, consolidando o esporte e o lazer como instrumentos de cidadania e bem-estar social”. (Reportagem/foto: Redação e Câmara)

COMUNIDADE. Programação inclui apresentação do Coral e Orquestra da Corporação Musical, exibição de um documentário sobre a obra, seguido pela apreciação das réplicas das obras no saguão de entrada do teatro

EXPOSIÇÃO CELEBRA A MEMÓRIA E AS ORIGENS DE GUARAPUAVA POR MEIO DA OBRA 'DO CONTATO AO CONFRONTO'

EQUIPE CORREIO

REPORTAGEM LOCAL

A Prefeitura de Guarapuava, por meio da Secretaria de Cultura, promove, nesta sexta-feira (24), a exposição "Do Contato ao Confronto: A conquista de Guarapuava no século XVIII", que será realizada no Teatro Municipal Marina Karam Primak, das 19h às 22h, com entrada gratuita.

A programação inclui apresentação do Coral e Orquestra da Corporação Musical, exibição de um documentário sobre a obra, seguido pela apreciação das réplicas das obras no saguão de entrada do teatro.

A exposição é inspirada no livro "Do Contato ao Confronto: A conquista de Guarapuava no século XVIII", lançado em 2003 por Ana Maria de Moraes Beluzzo, Marta Rosa Amoroso, Nicolau Sevckenko e Valéria Piccoli. A obra revisita um dos momen-

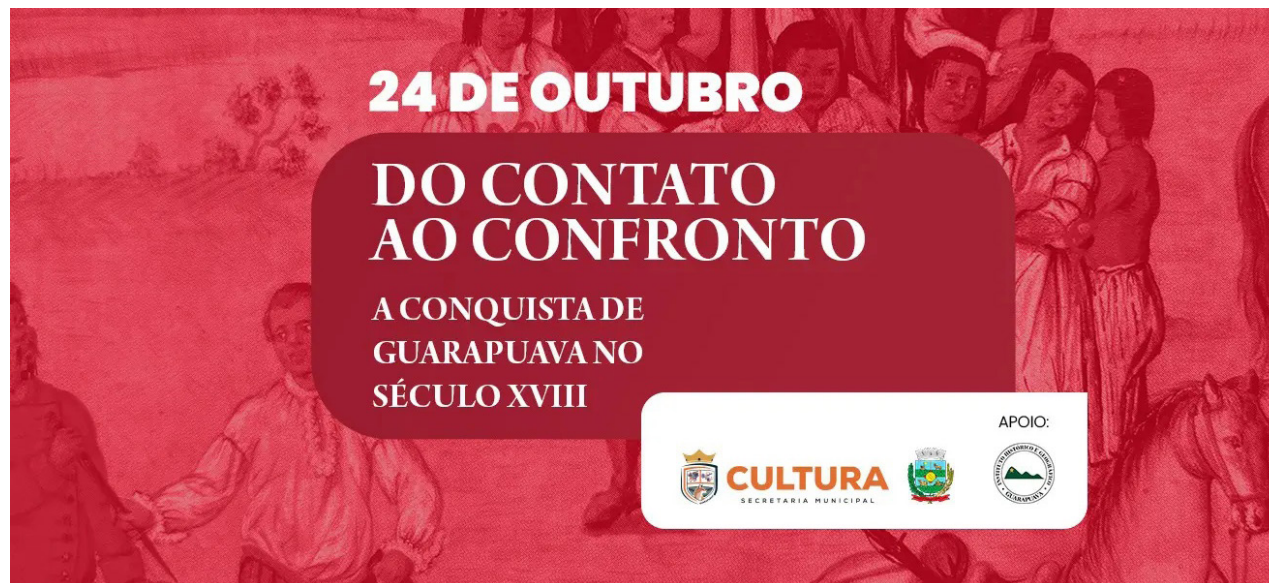

tos mais marcantes da formação histórica do sul do Brasil, narrando o encontro entre portugueses e o povo Kaingang nos Campos de Guarapuava, durante as expedições comandadas pelo Tenente-Coronel Afonso Botelho, em 1770.

De acordo com a secretária de Cultura, Rossana Campello Manfredini, iniciativas como essa atuam na preservação da memória e na valorização da história

local. "O lançamento das 38 obras Do contato ao confronto: a conquista dos campos de Guarapuava representa um marco histórico para a memória e a identidade cultural do nosso município. Pela primeira vez, os guarapuavanos têm acesso a imagens que retratam o início da colonização de nossos campos, um momento decisivo que moldou o destino da região e que, até então, permanecia distante do olhar e

do conhecimento da população", destacou Rossana.

Após a estreia no Teatro Municipal, a exposição seguirá em itinerância, passando pela Prefeitura de Guarapuava, pela Câmara Municipal e por outros espaços que serão divulgados em breve. Para mais informações, acompanhe os canais oficiais de comunicação da Prefeitura onde serão divulgados as próximas datas e locais.

SECRETARIA

A Secretaria Municipal de Saúde (SMS) iniciou o processo de mudança para sua nova sede, localizada na Rua XV de Novembro, 7.900, no prédio onde funcionava o antigo Banco do Brasil. A transferência está sendo realizada de forma contínua, com o objetivo de garantir mais acessibilidade à população, otimizar recursos públicos e centralizar os serviços que, até então,

estavam distribuídos em dois endereços diferentes.

Nesta primeira etapa, já estão em funcionamento no novo endereço o Gabinete da Saúde, o Departamento de Planejamento e Gestão do SUS, o Departamento de Administração, Compras e Serviços e o Departamento de Informação, Tecnologia e Inovação em Saúde.

A mudança completa está prevista para ocorrer até o dia 17 de novembro, quando o atendimento ao público também passará a ser realizado exclusivamente na nova sede.

A nova sede vai abrigar ainda os Departamentos de Regulação, Auditoria, Controle e Avaliação (DRACA), a Divisão de Tratamento Fora de Domicílio (TFD), a Ouvidoria da Saúde, os setores de Vigilância em Saúde, Urgência e Emergência, Atenção à Saúde, Gestão do Trabalho e Educação em Saúde (RH da Saúde) e o Protocolo. (Reportagem: Redação e PMG)

PLANO SAFRA 25/26

Quem faz o Brasil girar, tem com quem contar.



SAC: 0800 724 7220
Atendimento a pessoas com deficiência auditiva ou de fala: 0800 724 0525
Ouvidoria: 0800 646 2519



Em breve, os recursos estarão disponíveis no Sicredi.

Fale com nossos gerentes e inicie seu planejamento.

É ter com quem contar.

 **Sicredi**

ENSINO. Aplicado pelo Inep, o Saeb avalia o desempenho dos estudantes em Língua Portuguesa e Matemática, além de coletar informações sobre fatores que influenciam o processo de ensino e aprendizagem. A aplicação segue até o dia 31 de outubro para alunos do 9º ano do Ensino Fundamental e da 3ª série do Ensino Médio

REDE ESTADUAL APLICA PROVAS DO SAEB; 215 MIL ALUNOS ESTÃO PARTICIPANDO

EQUIPE CORREIO

REPORTAGEM LOCAL

A Secretaria da Educação do Paraná (Seed-PR) começou na segunda-feira (20) a aplicar as provas do Sistema de Avaliação da Educação Básica, o Saeb. Aplicado pelo Instituto Nacional de Estudos e Pesquisas Educacionais Anísio Teixeira (Inep), o Saeb avalia o desempenho dos estudantes em Língua Portuguesa e Matemática, além de coletar informações sobre fatores que influenciam o processo de ensino e aprendizagem. A aplicação segue até o dia 31 de outubro para alunos do 9º ano do Ensino Fundamental e da 3ª série do Ensino Médio.

“Cada um dos 32 Núcleos Regionais de Educação elaborou um cronograma para a aplicação das provas. Nossos mais de 200 mil alunos das 2 mil escolas da rede estadual estão participando ativamente desta edição de 2025”, afirma o secretário estadual da Educação, Roni Miranda.

Os resultados compõem a nota do Índice de Desenvolvimento da Educação Básica (Ideb), indicador que mede a qualidade da educação pública e norteia as políticas educacionais em todo o país. Os dados coletados ajudam ainda o Governo Federal



a planejar ações mais eficazes para as necessidades identificadas nas escolas que, com os resultados, podem entender seus pontos fortes e fracos, o que permite que elaborem planos de melhoria para o ensino.

Além disso, a avaliação ajuda a identificar as desigualdades educacionais existentes entre diferentes regiões, redes de ensino e escolas.

Na rede estadual são 215 mil estudantes fazendo as provas, dos quais aproximadamente 29 mil em Curitiba. A organização e toda a preparação para a aplicação das provas nas escolas foram feitas pelos Núcleos Regionais de Educação.

“O trabalho começou já no fim de 2024 com a sele-

ção dos professores que iriam atuar na recomposição de aprendizagem. E no ano de 2025, tanto a Seed como os Núcleos e as escolas promoveram um combo de atividades com os alunos, simulados, aulas, gincanas e também com os professores, que passaram por capacitações”, destaca a chefe do Núcleo Regional de Educação de Curitiba, Laura Patrícia Lopes.

PRIMEIRO DO RANKING

As provas do Saeb acontecem a cada dois anos e os resultados obtidos nas provas são somados a itens como a frequência para compor a nota do Ideb brasileiro, que mede justamente a qualidade da educação no país. Desde 2019, o Paraná subiu seis posições

e ocupa a primeira colocação no ranking geral, tendo obtido 4.9 pontos em 2023.

No Colégio Cívico-Militar República Oriental do Uruguai, em Curitiba, 120 alunos de três turmas do 9º ano do Ensino Fundamental e uma da 3ª série do Ensino Médio estão fazendo as provas nesta segunda-feira. Na edição passada, a escola ficou em 4º lugar entre as 2 mil estaduais, institutos federais, colégios da Polícia Militar e instituições de ensino privadas.

“Estamos confiantes que vamos permanecer ou superar nosso resultado, que foi de 5.6 pontos na edição passada. Os alunos estão bem preparados para esse momento. Fizemos várias ações no de-

correr do ano letivo, principalmente em relação à disciplina de recomposição da aprendizagem, e eles também têm certeza que vão atingir o objetivo proposto para esse ano”, diz a diretora Elisângela Schurz.

Anelyse Silva Santos de Oliveira, 17 anos, que termina o Ensino Médio em dezembro, está confiante. “É uma prova importante, estamos nervosos, mas também esperançosos de que vamos conseguir fazer um bom trabalho para representarmos bem a escola”, assegura.

Em meio à preparação para o Enem e vestibulares, a estudante procurou conciliar os estudos. “É uma prova a mais pra gente este ano, mas que com certeza está ajudando, porque acaba-

mos revisando os conteúdos, além das oficinas, dos trabalhos em dupla, e filtramos bastante para focar no que era mais importante”, emenda.

ESTUDANTE EMBAIXADOR

No Paraná, o projeto Estudante Embaixador foi criado pela secretaria estadual da Educação justamente para ampliar a participação da comunidade escolar, estimular o protagonismo juvenil e transformar os jovens em agentes multiplicadores, capazes de mobilizar e inspirar os colegas para a realização da avaliação.

Foram selecionados 16 mil alunos que participaram de reuniões de orientação sobre a avaliação, colaboraram na divulgação de informações e datas, reforçando junto aos colegas a importância do preparo e do comprometimento com a avaliação. Também apoiaram atividades relacionadas aos conteúdos do Saeb, criaram campanhas internas como vídeos, slogans e murais, promoveram trocas de ideias e momentos de aprendizagem coletiva, além de terem participado das avaliações diagnósticas e estarem mobilizando as escolas nas datas da aplicação das provas. (Reportagem: AEN-PR; Foto: Silvio Turra/SEED-PR)

EMPREENDEDORISMO. Programa é realizado por meio da Agência do Empreendedor, vinculada à Secretaria de Desenvolvimento Econômico, e tem se consolidado como uma importante ferramenta de fomento à economia local, fortalecendo pequenos negócios, gerando renda e promovendo desenvolvimento sustentável em Guarapuava

MAIS DE R\$ 2 MILHÕES EM MICROCRÉDITOS FORTALECEM PEQUENOS NEGÓCIOS EM GUARAPUAVA

EQUIPE CORREIO

REPORTAGEM LOCAL

A Prefeitura de Guarapuava, em parceria com a Fomento Paraná, divulgou os resultados alcançados no município entre janeiro e 15 de outubro, no âmbito do Programa de Microcrédito. Nesse período, foram liberados mais de R\$ 2 milhões em crédito, com operações que variaram entre R\$ 5 mil e R\$ 20 mil, beneficiando microempreendedores individuais (MEIs) e microempresas da cidade.

O programa é realizado por meio da Agência do Empreendedor, vinculada à Secretaria de Desenvolvimento Econômico, e

tem se consolidado como uma importante ferramenta de fomento à economia local, fortalecendo pequenos negócios, gerando renda e promovendo desenvolvimento sustentável em Guarapuava.

De acordo com o secretário de Desenvolvimento Econômico, Júlio Pacheco Agner, já foram realizados 160 contratos de microcrédito neste ano, totalizando R\$2.068.000,00 em recursos destinados a empreendedores locais. “Importante é que esses créditos acabam sendo uma verdadeira injeção na veia econômica, já que o pessoal utiliza tanto para capital de giro como para investimento,



em atividades produtivas que têm um desdobramento muito positivo na economia de Guarapuava. Pretendemos bater o recorde do ano passado e, com certeza, olhando os números de 2024 e deste ano, já superamos os resultados anteriores, e ainda

estamos em outubro”, destacou.

Outro diferencial do programa são as taxas de juros subsidiadas, consideradas entre as mais acessíveis do mercado. As taxas variam de 0,82% a 1,50% ao mês para mulheres empreendedoras e de 0,97%

a 1,50% para homens, com benefícios adicionais para aqueles que participam de cursos de capacitação e qualificação profissional.

Segundo o secretário, essa condição especial é possível graças ao apoio do Governo do Esta-

do e ao modelo de parceria adotado entre o município e a Fomento Paraná, que permite ampliar o acesso ao crédito de forma justa e viável para quem deseja investir no próprio negócio. “Não existe no mercado formal um juro com essa faixa de atuação. Essa é uma ação muito importante da Secretaria de Desenvolvimento Econômico, em parceria com a Fomento Paraná, que demonstra o compromisso da Prefeitura com o fortalecimento do setor produtivo e com o desenvolvimento sustentável do município”, completou o secretário. (Reportagem: PMG; Foto: Ilustrativa/ Freepik)

TRABALHO

Mutirão de Emprego em Santa Felicidade ofertará mais de 2 mil vagas

EQUIPE CORREIO

REPORTAGEM LOCAL

O Governo do Estado, pro meio da Secretaria do Trabalho, Qualificação e Renda do Paraná (SETR), e a Prefeitura de Curitiba promovem nesta quarta-feira (22) o Mutirão de Emprego de Santa Felicidade, uma grande ação voltada à geração de oportunidades e à inserção no mercado de trabalho. O evento reunirá mais de 50

empresas oferecendo cerca de 2.000 vagas em diferentes áreas e níveis de escolaridade. O mutirão será realizado na Rua da Cidadania de Santa Felicidade, localizada na Rua Santa Bertila Boscardin, 213, das 9h às 14h, com entrega de senhas até as 13h. Durante o evento, os participantes poderão entregar currículos, participar de entrevistas, além de

receber orientações sobre capacitação e qualificação profissional. A iniciativa busca aproximar trabalhadores e empregadores, facilitando a recolocação no mercado de trabalho e fortalecendo a economia local. O formato dos mutirões permite que as oportunidades cheguem mais perto da população, especialmente em regiões com grande demanda por

emprego. De acordo com o secretário do Trabalho, Qualificação e Renda do Paraná, Do Carmo, a realização dos mutirões tem se mostrado uma estratégia eficaz. “Os mutirões têm sido fundamentais para conectar empresas que precisam contratar com pessoas que buscam uma colocação. É uma ação que gera resultados reais, movimenta a economia e reforça

o compromisso da gestão com o desenvolvimento social e econômico da cidade”, afirmou. O evento integra o calendário de ações conjuntas entre o Governo do Estado e a Prefeitura de Curitiba, que têm trabalhado lado a lado para ampliar o acesso ao emprego, à renda e à qualificação profissional em todo o Estado. (Reportagem: AEN-PR, com edição)

B.O.

PRF

A Polícia Rodoviária Federal (PRF) apreendeu 100 quilos de maconha na manhã desta terça-feira (21), por volta das 9 horas, na BR-277, em Guarapuava. Durante patrulhamento ostensivo, os policiais deram ordem de parada para o condutor de um Gol de cor branca. Ao se aproximarem do veículo, foi possível visualizar tablets de maconha no assoalho do banco traseiro. Na sequência, após vistoria, foram encontrados tablets no porta-malas, posteriormente sendo feita a pesagem de 101,25 quilos da droga.

PRF 2

O homem informou que pegou o veículo carregado com o ilícito em Foz do Iguaçu (PR) e levaria até Florianópolis (SC). O motorista foi preso e encaminhado, juntamente com o veículo e o entorpecente à Polícia Civil de Guarapuava para os procedimentos cabíveis.

DICAS

O 16º Batalhão de Polícia Militar de Guarapuava dá dicas para evitar furtos de objetos em veículos. Confira: não deixe objetos visíveis dentro do carro, como celular, computador, dinheiro e outros; caso não possa levar consigo os objetos do veículo, deixe preferencialmente dentro do porta-malas; opte por estacionar em locais de boa iluminação e com baixo fluxo de pessoas. Preferencialmente estacionamentos privados; não deixe seu carro sem supervisão por muito tempo.

OPERAÇÃO

A Polícia Civil do Paraná (PCPR) prendeu 42 pessoas durante uma operação que apurou a atuação de uma organização criminosa envolvida com tráfico interestadual de drogas, lavagem de dinheiro e corrupção ativa. As ações ocorreram simultaneamente no Paraná, Mato Grosso do Sul, Santa Catarina e São Paulo na manhã desta terça-feira (21).

DROGAS. As forças policiais que integram a Secretaria da Segurança Pública do Paraná (Sesp) retiraram das ruas 383.496 quilos da droga entre janeiro e agosto deste ano, que equivalem a um prejuízo de cerca de R\$ 767 milhões ao crime organizado

PARANÁ É O ESTADO QUE MAIS APREENDEU MACONHA NO BRASIL EM 2025

EQUIPE CORREIO

REPORTAGEM LOCAL

O Paraná foi o estado que mais apreendeu maconha nos primeiros oito meses do ano, segundo o Ministério da Justiça e Segurança Pública (MJSP), quando comparados os números dos mesmos períodos de 2024 e 2025 entre todas as unidades federativas do País. As forças policiais que integram a Secretaria da Segurança Pública do Paraná (Sesp) retiraram das ruas 383.496 quilos da droga entre janeiro e agosto deste ano, que equivalem a um prejuízo de cerca de R\$ 767 milhões ao crime organizado.

O grande volume de apreensões da droga reflete uma política focada nos resultados, meta orientada pelo governador Carlos Massa Ratinho Junior para o combate ao crime no Paraná com investimentos nas forças especiais e no patrulhamento de fronteira, com inteligência, estratégia e planejamento.

Em setembro, o Governo do Estado entregou às forças de segurança R\$ 116 milhões em equipamentos, com cinco helicópteros, viaturas (entre elas caminhonetes RAM), fuzis e itens de alta tecnologia. Um detalhe importante é que a quantidade já apreendida nos primei-



ros oito meses de 2025 é 18,20% superior ao que foi apreendido entre janeiro e agosto do ano passado: 320.828 quilos.

“As contratações de efetivo, a modernização dos equipamentos e as boas condições de trabalho são fundamentais para ações de combate efetivo ao narcotráfico no Estado”, afirma o secretário da Segurança Pública do Paraná, Hudson Leôncio Teixeira. Segundo ele, a integração entre as forças de segurança aumenta a tranquilidade da população cada vez mais. As informações com os números de apreensão em todos os estados brasilei-

ros estão disponíveis no site do MJSP.

O número recorde de apreensões também é resultado de ações estratégicas em todo o Estado, além de uma intensificação dos trabalhos nas regiões de fronteira com o Paraguai e a Argentina. Um dos exemplos é o uso dos helicópteros do Projeto Falcão, do Batalhão de Polícia Militar de Operações Aéreas (BP-MOA) que, desde 2023, já causaram mais de R\$ 90 milhões em prejuízos ao tráfico de drogas.

Outros levantamentos da SESP demonstram que quando comparados os períodos de janeiro a

agosto, as apreensões de maconha no Paraná seguem uma tendência de alta. Nos números dos primeiros oito meses de 2019 com o mesmo período de 2025, o crescimento foi de 310%, passando de 92.389 quilos para os atuais 383.496 quilos.

Coordenada pela Sesp e com ações integradas das cinco forças de segurança do Estado nos 399 municípios do Paraná simultaneamente, as três edições da Operação Sinergia apreenderam neste ano o montante de 26,6 toneladas de drogas. (Reportagem: AEN-PR, com edição; Foto: PMPR)

É com imenso pesar que informamos o obituario da seguinte data:

21 de Outubro de 2025

LOIS CARLOS ROCHA (68 ANOS)
EMILIA REDONDO DE SOUZA (90 ANOS)
JULIANO DOS SANTOS (37 ANOS)
ABEL DOS SANTOS ANDRADE (86 ANOS)
JOSUE PADILHA CORREA (0 ANOS)
LUCILENE CARVALHO DE SOUZA (42 ANOS)



**SISTEMA PAX
CRISTO REI**

(42) 36272673 ou 984050707

* Para mais informações, entre em contato com a Central de Triagem (Capitão Frederico Virmond, 1.948, Centro) pelo telefone (42) 3142-1111.

VOGÊ FAZ A NOTÍCIA

disk noticia
42 3304 3218

leia | assine | anuncie

Correio do Cidadão

WWW.CORREIODOCIDADA0.COM.BR

O Correio do Cidadão é todo um seu! É nossa missão é torná-lo o seu canal de comunicação com o Guarapuava e região. Nossas páginas serão o espelho da nossa cidade, e nada mais justo que você se veja e se reconheça aqui.

Então, se existe alguma notícia, denúncia ou história interessante em sua rua ou em seu bairro, nos avise!

PROGRAMA. Premiação contou com participação do governador Ratinho Junior. Com o tema “Festejando a conexão campo e cidade”, o Concurso Agrinho 2025 estimulou estudantes e educadores a refletirem sobre como o meio rural e o urbano se complementam e se fortalecem mutuamente

COM APOIO DO ESTADO, AGRINHO CELEBRA 30 ANOS DE INTEGRAÇÃO ENTRE CAMPO E CIDADE

EQUIPE CORREIO

REPORTAGEM LOCAL

O governador Carlos Massa Ratinho Junior participou na segunda-feira (20) da cerimônia de premiação da 30ª edição do Programa Agrinho, promovido pela Federação da Agricultura do Estado do Paraná (Faep) com o apoio do Governo do Estado. Realizado no Expotrade Convention Center, em Pinhais, na Região Metropolitana de Curitiba, o evento reuniu mais de 5 mil pessoas entre alunos, professores e representantes das redes pública e privada de ensino.

Com o tema “Festejando a conexão campo e cidade”, o Concurso Agrinho 2025 estimulou estudantes e educadores a refletirem sobre como o meio rural e o urbano se complementam e se fortalecem mutuamente.

Ratinho Junior ressaltou que o Agrinho cumpre um papel essencial ao despertar nas novas gerações o senso de responsabilidade ambiental aliado à valorização da produção de alimentos e à sucessão familiar no campo.

“Participar de um projeto como o Agrinho, junto com a Faep, é motivo de orgulho para o Governo do Estado. É uma iniciativa que une cultura, educação e consciência ambiental, preparando nossas crian-



ças para um futuro em que o campo e a cidade caminham juntos. O Paraná é hoje o estado mais sustentável do Brasil, com a maior área de proteção da Mata Atlântica da América do Sul e programas de preservação das nascentes e bacias hidrográficas. Queremos que essa nova geração cresça entendendo que é possível produzir cuidando do meio ambiente”, afirmou.

O governador destacou também o papel dos colégios agrícolas, que contam com categorias específicas no Agrinho, na formação dos jovens que desejam permanecer no campo e compreender com o uso de novas tecnologias.

“O Paraná é o estado que mais possui colégios agrí-

colas no País, e estamos modernizando essas escolas para formar uma geração conectada com a agricultura digital. A agricultura saiu da enxada e foi para os drones e aplicativos, que ajudam o produtor a ser mais eficiente e sustentável. Essa transformação é o que garante a continuidade do nosso campo e a permanência das famílias produzindo com tecnologia e consciência ambiental”, completou.

O presidente interino do Sistema Faep, Ágide Eduardo Meneguette, destacou que o Agrinho simboliza a união entre o campo e a cidade e reforça o papel transformador da educação na construção de uma sociedade mais sustentável. “O Agri-

nho mostra a importância do campo para a cidade e da cidade para o campo. É um programa que leva às escolas valores ligados à sustentabilidade e à cidadania, estimulando o pensamento crítico e o olhar inovador das crianças”, disse.

“Atingimos mais de 1,1 milhão de estudantes com o apoio do Governo do Estado e de várias secretarias, em um trabalho conjunto que transforma o Paraná em referência nacional em sustentabilidade. Esse resultado é fruto do empenho de muitos, especialmente dos professores, que acreditam, se capacitam e aplicam o programa com dedicação em sala de aula”, afirmou Meneguette.

Ele ressaltou ain-

da que o incentivo à inovação é um dos diferenciais do projeto. “Os alunos são estimulados a pensar soluções reais para os desafios do campo, especialmente nas áreas de robótica e tecnologia. Quando identificamos ideias com potencial, buscamos parceiros para ajudá-los a transformar esses projetos em realidade. É gratificante ver como a educação pode gerar mudanças concretas e inspirar novas formas de desenvolvimento para o meio rural”, completou.

Neste ano, a rede estadual de ensino teve 152.898 projetos inscritos, com 158.511 estudantes participantes e a produção de 586 mil redações.

O secretário estadual da Educação, Roni Miranda, destacou que a parceria entre o Governo do Estado e o Sistema Faep vem se fortalecendo a cada edição, ampliando o alcance e o impacto do Agrinho nas escolas da rede pública. Segundo ele, o programa tem contribuído para aproximar os estudantes do campo da tecnologia e da inovação, tornando o ambiente rural mais atrativo para as novas gerações.

“Desde 2022, sob a gestão do governador Ratinho Junior, essa parceria vem crescendo e levando para dentro das salas de aula temas fundamentais

como sustentabilidade e preservação ambiental. Este ano batemos um recorde: foram 586 mil redações produzidas nas mais de duas mil escolas da rede estadual e mais de 6 mil projetos de robótica desenvolvidos pelos alunos. É a tecnologia chegando ao campo, mostrando que o agro também é um espaço de inovação”, celebrou o secretário.

AGRINHO

Criado em 1995, o Agrinho é o maior programa de responsabilidade social do Sistema Faep, e ao longo de três décadas já envolveu milhões de alunos e professores das redes pública e privada em todo o Paraná. A iniciativa promove a integração entre o campo e a cidade, fortalecendo valores como cidadania, sustentabilidade e educação no campo.

O programa é resultado da parceria entre a Faep e o Governo do Paraná, por meio das secretarias da Educação, Agricultura e Abastecimento, Justiça e Cidadania, Desenvolvimento Social e Família e Desenvolvimento Sustentável, além da colaboração de prefeituras e de diversas empresas e instituições públicas e privadas. (Reportagem: AEN-PR, com edição; Foto: Geraldo Bubniak/AEN)

#curta!

ARTES VISUAIS. “Poty retrata o Paraná” é um recorte com 50 pinturas, desenhos, ilustrações e estudos de painéis que fazem parte das mais de 4 mil obras do artista que integram a coleção permanente do MON.

MON FAZ EXPOSIÇÃO DE OBRAS DE POTY LAZZAROTTO NA ASSEMBLEIA LEGISLATIVA

EQUIPE CORREIO
REPORTAGEM LOCAL

O Museu Oscar Niemeyer promove a partir desta terça-feira (21), na Assembleia Legislativa do Paraná, uma exposição de obras do artista curitibano Poty Lazzarotto (1924–1998). “Poty retrata o Paraná”, com curadoria de Ricardo Freire, é um recorte com 50 pinturas, desenhos, ilustrações e estudos de painéis que fazem parte das mais de 4 mil obras do artista que integram a coleção permanente do MON. A mostra abre às 14h no Salão Nobre da Assembleia, com entrada gratuita.

“Ao ter recebido a responsabilidade de guardar e preservar o precioso legado de Poty Lazzarotto, o Museu Oscar Niemeyer se tornou um local de referência desse genial artista brasileiro”, afirma a diretora-presidente do MON, Juliana Vosnika. “Uma das missões agora é extrapolar as paredes do MON e fazer com que a sua obra alcance um público cada vez maior e mais diversificado”.

Segundo Ricardo Freire, em seus desenhos e gravuras, Poty retratou o nosso Estado. “O desenvolvimento do Paraná começa com a figura dos indígenas que pertenciam aos grupos linguísticos tupi-guarani e jê. Desses ance-

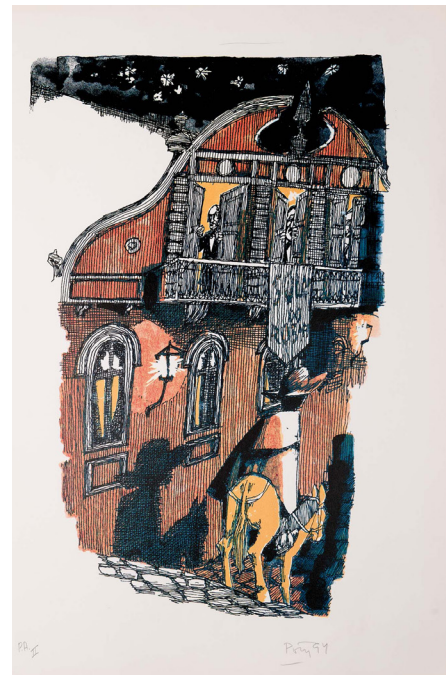

trais de nossa terra, a história – permeada pela lenda – guardou o registro de heróis como o Cacique Guairacá, defensor do território, e de figuras fantásticas, como aquelas relacionadas à lenda das Cataratas do Iguaçu”, explica o curador.

A seleção de obras aborda a cronologia do Estado, passando pelos tropeiros, a chegada dos imigrantes europeus, a criação da linha férrea no Paraná e a industrialização, entre outros aspectos retratados de maneira lúdica pelo artista.

Desde a infância, o traço de Poty já anunciava a potência de sua narrativa gráfica. Em 1942, ingressou na Escola Nacional de Belas Artes, no Rio de Janeiro, onde foi

iniciado no universo da gravura por Carlos Oswald. Formado em 1946, recebeu uma bolsa de estudos para a Ecole des Beaux-Arts de Paris (França). Retornando ao Brasil em 1948, Poty dedicou-se não apenas à criação, mas também à formação artística: em 1950, organizou o primeiro curso de gravura do Museu de Arte de São Paulo (Masp) e ministrou cursos na Bahia, no Recife e em Curitiba.

A partir da década de 1950, sua arte expandiu-se para o espaço público por meio de projetos de murais. Entre suas obras mais emblemáticas destacam-se: “Desenvolvimento histórico do Paraná” (1953), o mural do Teatro Guaíra (1969) e o mural para o Memorial da América



Latina, em São Paulo (1988).

ACERVO MON

Em 29 de março de 2022, dia do aniversário de Curitiba – e, coincidentemente, data de nascimento do artista Poty Lazzarotto – o MON recebeu a maior coleção já doada à instituição: aproximadamente 4,5 mil peças.

Tal coleção conta com mais de 3 mil desenhos e 366 gravuras, além de tapeçarias, entalhes, serigrafias e esculturas, entre outros. A doação foi feita diretamente pelo irmão do artista, João Lazzarotto.

São obras que enriquecem ainda mais o acervo do MON, que nos últimos anos quintuplicou de tamanho, consolidando o Museu como um dos mais impor-

tantes da América Latina.

MAIS SOBRE POTY

Lazzarotto (Curitiba, 1924–1998) trilhou seu caminho a partir do desenho, aprofundando-se, em seguida, na gravura. Muito de sua produção é biográfica, indo de lembranças de menino em torno de trilhos e vagões de trem a registros de tipos curitibanos e dos cenários que eles habitam.

Poty é direto e sem rodeios em seus desenhos e gravuras. Foi com essa característica espontânea que ilustrou diversas obras da literatura brasileira, como “Os sertões”, de Euclides da Cunha, e “Grande Sertão: Veredas”, de Guimarães Rosa. Não poderia, também, ter deixado de dar a vida aos curitibanos controversos retratados nos contos de outro ícone paranaense, Dalton Trevisan.

Não bastasse sua presença na literatura, Poty deixou sua marca em toda Curitiba por meio de seus monumentos ou painéis de azulejo e de concreto aparente, prática que se iniciou com o painel “Desenvolvimento histórico do Paraná”, de 1953, na Praça 19 de Dezembro. Outros exemplos dessa produção são os painéis da travessa Nestor de Castro, nos quais ele mostra, de um lado, a cena de uma Curiti-

ba que já não existe, e, do outro, a evolução da cidade, surgida em meio ao pinheiral, habitada por imigrantes, e que se destaca no campo do urbanismo.

Doadas ao Museu Oscar Niemeyer, a coleção diz respeito a toda essa produção. Dessa forma, a coleção constitui um verdadeiro material etnográfico sobre o artista.

A coleção também é formada por obras consumadas, desenhos, xilogravuras, litogravuras, gravuras em metal, entalhes em madeira e blocos de concreto: milhares de peças que dão um testemunho claro da polivalência do artista.

SOBRE O MON

O Museu Oscar Niemeyer (MON) é patrimônio estatal vinculado à Secretaria de Estado da Cultura. A instituição abriga referências importantes da produção artística nacional e internacional nas áreas de artes visuais, arquitetura e design, além de grandiosas coleções asiática e africana. No total, o acervo conta com aproximadamente 14 mil obras de arte, abrigadas em um espaço superior a 35 mil metros quadrados de área construída, o que torna o MON o maior museu de arte da América Latina. (Reportagem: AEN-PR, com edição; Foto: MON)

LEITURA. Iniciativa que leva nome de “Hécate Literatura” é viabilizada pela Lei Aldir Blanc divulga críticas literárias, entrevistas e resenhas com foco em acessibilidade, inclusão e na valorização da literatura paranaense

PROJETO VALORIZA AUTORES PARANAENSES



EQUIPE CORREIO
REPORTAGEM LOCAL

O projeto Hécate Literatura tem o propósito de ampliar a visibilidade dos escritores e escritoras do Paraná, promovendo o acesso gratuito à leitura e à crítica literária. A iniciativa funciona por meio de um site que, ao longo de 44 semanas, publicará 64 conteúdos especializados, entre críticas, resenhas e textos de divulgação de autores paranaenses. Todo o conteúdo é gratuito e voltado à democratização do acesso à literatura e ao fortalecimento da identidade cultural do estado.

O nome do projeto faz referência à deusa grega Hécate, associada ao visível e ao invisível — uma metáfora para a missão da iniciativa: colocar em evidência a literatura do Paraná, muitas ve-

zes ofuscada pela centralização cultural em outros estados. O site, de alcance nacional, busca reafirmar o valor da produção paranaense dentro do cenário literário brasileiro.

Coordenado pela jornalista e escritora Jessica Allana Grossi, o projeto nasce de uma inquietação: “A gente quer romper essa bolha que faz parecer que só quem escreve no Rio ou em São Paulo tem visibilidade. Nosso objetivo é mostrar o quanto a literatura paranaense é potente e diversa”, explica.

A equipe conta ainda com a jornalista e ilustradora Larissa Hoffbauer, responsável pelas resenhas, que destaca a importância de fortalecer o olhar local. “É descobrir e redescobrir nossos autores, mostrar o Paraná através da literatura”, afirma.

A acessibilidade é um dos pilares do projeto. A atriz e audiodescritora Thamyres Gomes dos Santos é a responsável por tornar o conteúdo disponível em formato de áudio, garantindo que as críticas literárias possam ser apreciadas também por pessoas com deficiência visual. “A cultura deve ser para todos. A audiodescrição elimina barreiras e amplia o alcance das obras”, destaca.

Além das publicações semanais, o Hécate Literatura prepara uma série de contrapartidas sociais, que incluem contações de histórias de autores negros e doações de livros ao projeto Bando da Leitura. As ações estão previstas para novembro e reforçam o compromisso da equipe com a inclusão e a circulação da literatura em diferentes contextos.

REALIZAÇÃO

O Hécate Literatura é uma realização da Agência Hécate – Comunicação e Produção Cultural, com sede em Ponta Grossa (PR). O site já está no ar e pode ser acessado em hecateliteratura.com.br, e as novidades também são divulgadas pelo Instagram [@hecateliteratura](https://www.instagram.com/hecateliteratura).

O projeto Hécate Literatura é realizado com recursos da Lei Aldir Blanc, por meio da Secretaria de Estado da Cultura e Governo do Paraná, com apoio do Ministério da Cultura e do Governo Federal.

SERVIÇO

O projeto pode ser acessado o site hecateliteratura.com.br. E o perfil no Instagram: [@hecateliteratura](https://www.instagram.com/hecateliteratura) (Reportagem: Assessoria, com edição; Foto: Ilustrativa)

NOTAS TROPICAIS

MUSEU

Para valorizar as histórias de pessoas e comunidades indígenas presentes em seu acervo, o Museu da Pessoa está com inscrições para a nova Mostra Educativa que neste ano tem como tema Vidas Indígenas. O Museu da Pessoa é um museu virtual e colaborativo (<https://museudapessoa.org/>) que transforma memórias individuais em patrimônio coletivo.

MUSEU 2

A Mostra Educativa é um projeto do museu que incentiva educadores e produtores de conteúdos educativos de todo o Brasil a utilizar o seu acervo de histórias de vida e a transformá-lo em planos de aula, atividades pedagógicas ou projetos educacionais. Neste ano, a proposta é resgatar as histórias de pessoas e de comunidades indígenas que integram o museu, valorizando culturas, memórias e saberes dos povos originários.

MUSEU 3

O concurso é aberto a educadores da educação formal e não formal, de todas as regiões do Brasil e vai distribuir R\$ 40 mil para as 11 propostas vencedoras que utilizarem as histórias de vida indígena do acervo em projetos educativos.

MUSEU 4

De acordo com o museu, podem participar desse concurso professores e coordenadores do Ensino Fundamental II e do Ensino Médio, educadores que atuam em projetos extracurriculares e organizações sociais, além de produtores de conteúdo digital com fins educativos.

SHOW

Nany People comemora 60 anos de idade em 2025, com 50 anos de carreira, 40 anos da sua chegada a São Paulo e 30 anos de TV. Para comemorar, ela apresentará o seu novo show: “Ser Mulher Não é Para Qualquer Um - O Espetáculo”, em única sessão em Curitiba, no dia 24 de outubro, sexta, às 20h, no Guairinha. Baseada na sua nova biografia, a peça traz episódios, histórias, causos e inspirações da sua vida e carreira, retratados de maneira muito bem-humorada. O texto é de Flávio Queiroz e a direção artística/conceitual de Marcos Guimarães.

HORÓSCOPO



ÁRIES - (21 mar a 20 abr)
Bem-estar: As mudanças seguem em alta, mas Netuno retrógrado em Peixes pede cautela. A Lua Nova favorece encerramento de um ciclo antes de iniciar algo novo, seja em casa, no trabalho ou em outras áreas. Sua sensibilidade cresce e pode se interessar mais por assuntos místicos, mas também há chance de descobrir um segredo, ainda que não seja lá tão agradável. Amor: A vida amorosa conta com paixão, mas também pode sentir vontade de se isolar em alguns momentos. Se pintar uma química com o crush, a paquera pode embalar.



TOURO - (21 abr a 20 mai)
Bem-estar: Logo cedo, Netuno fica retrógrado em Peixes e pode atrapalhar a sua busca por um sonho ou trazer instabilidades nas amizades. Trabalho: Mas a Lua Nova ajuda a explorar as parcerias com os colegas para botar algumas tarefas em dia. Aproveite para ampliar sua rede de conhecidos e estabelecer contato com pessoas que encontra por causa do trabalho ou na vida pessoal.



GÊMEOS - (21 mai a 20 jun)
Trabalho: Com Netuno retrógrado em Peixes hoje, seu foco tem tudo para se voltar para o trabalho, mas também há sinal de perrengues pelo caminho. É verdade que o serviço pode exigir mais empenho da sua parte, mas a boa notícia é que a Lua Nova envia energias positivas para você se envolver em novos projetos. Amor: Com tudo isso, pode faltar pique para outros assuntos e a vida amorosa talvez fique meio parada. Ofereça apoio ao par e faça alguns sacrifícios se for necessário. A paquera anda devagar, quase parando...



CÂNCER - (21 jun a 21 jun)
Trabalho: A Lua Nova segue em seu paraliso astral, trazendo um ânimo novo até para o trabalho. Bem-estar: É um bom dia para melhorar a interação com as pessoas de um modo geral. Mas com Netuno retrógrado em Peixes, vale investir na diplomacia e agir com cautela em alguns momentos, inclusive se tem planos para viajar ou começar um novo curso, por exemplo.



LEÃO - (22 jul a 22 ago)
Família: Boa parte da sua atenção pode se voltar para assuntos domésticos ou ligados à família. Trabalho: No trabalho, a Lua Nova destaca seu jeito mais prático e produtos ou serviços para o lar podem correr melhor hoje. Mas Netuno retrógrado em Peixes logo cedo avisa que algumas surpresas podem surgir, e talvez nem todas sejam favoráveis aos seus interesses.



VIRGEM - (23 ago a 23 set)
Trabalho: A Lua Nova envia as melhores vibes para tudo o que envolva comunicação, assim como viagem rápida ligada ao trabalho. Aproveite o dia para movimentar sua rede profissional, trocando informações importantes e pesquisando sobre novas vagas. Relacionamentos: Mas Netuno fica retrógrado em Peixes logo cedo e pode trazer alguns perrengues para os relacionamentos, então vá com calma.



LIBRA - (23 set a 22 out)
Dinheiro: Seus interesses financeiros contam com as boas energias da Lua Nova nesta quarta, mas ainda terá que se esforçar, e muito, para transformar seu empenho em dinheiro no bolso. Trabalho: É hora de correr atrás de um bônus extra no trabalho ou até procurar um serviço que pague melhor.



ESCORPIÃO - (23 out a 21 nov)
Sonhos: A Lua Nova em seu signo ajuda a correr atrás de novos projetos. Trabalho: Aproveite essa vibe para investir no seu crescimento pessoal, rever algumas prioridades na vida profissional e fazer um ou outro ajuste de rota no trabalho.



SAGITÁRIO - (22 nov a 21 dez)
Bem-estar: Com a Lua Nova ainda infernizando o seu astral, talvez você precise de mais equilíbrio emocional para lidar com alguns desafios do dia a dia. Sexto sentido: A boa notícia é que você pode contar com a sua intuição para encarar mudanças e imprevistos de última hora, já que fica mais fácil escolher o caminho a seguir se estiver em dúvida.



CAPRICÓRNIO - (22 dez a 20 jan)
Bem-estar: A Lua Nova estimula os relacionamentos e a sua capacidade de lidar com as pessoas segue em destaque nesta quarta. Trabalho: A dica é tirar proveito disso na hora de cuidar das suas tarefas, priorizando parcerias e trabalhos que exigem colaboração de outras pessoas.



AQUÁRIO - (21 jan a 19 fev)
Bem-estar: Logo cedo, Netuno retrógrado entra em Peixes e pode sobrar para o seu bolso. Dinheiro: É melhor ter cautela extra em tudo o que envolve dinheiro a partir de agora. A boa notícia é que a Lua Nova segue destacando a sua ambição e ajuda você a direcionar sua energia para vida profissional. Mostre sua capacidade para cuidar das tarefas do dia a dia.



PEIXES - (20 fev a 20 mar)
Bem-estar: Netuno fica retrógrado em seu signo logo cedo, pedindo cautela extra na hora de tomar a iniciativa e correr atrás dos seus interesses. Ainda bem que a Lua Nova traz disposição para colocar boas ideias em prática hoje. Trabalho: Tudo indica que pode interagir melhor com outras pessoas, por isso, priorize as atividades e tarefas que podem ser feitas em equipe.

SUDOKU

A RECREATIVA - recreativa.com.br

SUDOKU

Deixamos exclusivas de autoria A Recreativa Ltda. Proibida a reprodução sem a autorização expressa.

9		1	6	7			5	
7	3							6
		5	3		8	1		
		7	8				3	5
		6		3			4	
4					6		2	1
5			9	8			6	3
								2
				1		7		

Passatempo de lógica

Complete cada tabuleiro de nove quadrados, preenchendo os espaços vazios com números de 1 a 9, de modo que eles não se repitam em nenhuma fileira vertical ou horizontal, nem em cada grupo de quadrados.

8	4	5	1	9	2	6	7	3
2	1	6	3	5	7	8	4	9
3	9	7	4	8	6	2	1	5
1	2	8	9	6	4	3	5	7
6	7	4	5	3	1	9	2	8
5	3	9	7	2	8	4	6	1
4	6	1	8	7	3	5	9	2
9	8	2	6	1	5	7	3	4
7	5	3	2	7	9	1	8	6

0800 035 1422

Compre pelo site

arecreativa.com.br



ou pelo telefone

0800 035 1422

CRUZADA

A RECREATIVA - recreativa.com.br

PASSATEMPO

www.arecreativa.com.br

HORIZONTALIS

1. O animal que é símbolo da Austrália
2. O típico refrigerante brasileiro
3. Uma parte da... oferta / Discutir para um acordo
4. Mulher respeitável
5. Questão judicial / Departamento de Urbanização
6. O fruto da propriedade / Elabora-a o Legislativo
7. Falta de ocupação / Centrais Elétricas de São Paulo
8. Dura no máximo 31 dias / Desgasta-o a cárie
9. A segunda desinência verbal / O porta-líquidos do soldado
10. Grupo de dez dezenas
11. Escapar, pôr-se a salvo / (Bíblia) Gigante morto por Moisés
12. Mostrar abertamente
13. Cego de uma vista

VERTICAIS

1. Expor a perigo
2. Passar desta para melhor / Certo momento
3. A prata, em química / Um calgado esportivo / Buraco, vala
4. Bem alimentado / Renunciar
5. Mocinha / O humorista paulista Gentili
6. Planeta de breve período de rotação / Sede principal
7. Gafe / Compra-se na óptica / Um fator de hereditariedade
8. Singular, individual (fem.) / Cada um tem o próprio
9. Grupo de ilhas próximas umas de outras

	1	2	3	4	5	6	7	8	9
1									
2									
3									
4									
5									
6									
7									
8									
9									
10									
11									
12									
13									

VERTICAIS: 1. COMPROMETER 2. FALCER 3. ADE. TENIS. CAVA 4. NUTRIR 5. CEDER 6. GARFAR. DANILIO B. URANO. CENTRAL 7. PATY. LENTY. RH 8. UNK. DESTINO 9. ARQUIPELAGO.

HORIZONTALIS: 1. CANGURU 2. GUARANÁ 3. DE. TRATAR 4. MATRIMÔNIO 5. PLETO. DU 6. RENOVA. LEI 7. CÍCIO. CESP 8. MES. DENTE 9. ER. CANTIL 10. CENTEN 11. EYAOIR. OS 12. REVELAR 13. ZEBROHIL.

Soluções



Compre pelo site

arecreativa.com.br

ou pelo telefone

0800 035 1422

GUIA DE SERVIÇOS. Folders educativos estão sendo entregues em unidades de saúde, escolas e locais de grande circulação nos municípios da Regional de Saúde de Jacarezinho, no Norte Pioneiro. Os 330 mil informativos trazem orientações sobre como identificar o animal, as medidas de prevenção e o que fazer em caso de acidente

MATERIAL ORIENTA A POPULAÇÃO SOBRE ACIDENTES COM ESCORPIÕES

EQUIPE CORREIO
REPORTAGEM LOCAL

A Secretaria de Estado da Saúde (Sesa) iniciou nesta segunda-feira (20) a distribuição de folders educativos (confira a versão digital neste link: <https://encurtador.com.br/SIQN9>) em unidades de saúde, escolas e locais de grande circulação de pessoas dos municípios da 19ª Regional de Saúde de Jacarezinho, no Norte Pioneiro. Os 330 mil informativos a serem entregues até o fim da semana trazem orientações sobre como identificar o animal, as medidas de prevenção e o que fazer em caso de acidente.

Representantes de movimentos sociais, organizações não governamentais, lideranças comunitárias locais, associações de moradores, instituições religiosas e formadores de opinião dos municípios da 19ª RS, especialmente no município de Cambará, também auxiliarão



na distribuição do informativo.

O material educativo “A picada do escorpião pode matar” traz informações práticas, como locais onde os escorpiões costumam se abrigar, medidas de limpeza e organização dos quintais, sintomas e instruções sobre como agir diante de uma picada, imagens ilustra-

tivas do animal para identificação e contato telefônico para mais informações, caso haja necessidade.

A entrega do informativo é uma das diversas ações estratégicas do Governo do Estado para intensificar conscientização da população, além do reforço da vigilância e prevenção. O objetivo

é reduzir os riscos de acidentes, principalmente, com o escorpião-amarelo (*Tityus serrulatus*), espécie mais comum e frequente na região.

Este ano, o Paraná já registrou mais de cinco mil casos de acidentes com escorpiões e três mortes em decorrência da picada do animal. Os óbitos foram regis-

trados 19ª Regional de Saúde de Jacarezinho, que abrange 22 municípios. Em Cambará (um menino de 3 anos e um de 12 anos) e em Jacarezinho (uma menina de 4 anos). Embora a maioria dos acidentes seja de baixa gravidade, casos mais graves exigem atendimento médico imediato. A recomendação é que,

diante de qualquer picada, a pessoa procure rapidamente uma unidade de saúde.

Entre os 423 acidentes registrados em 2025 na Regional, 115 foram em Cambará. “Nosso papel é orientar e proteger a população. A informação é a primeira barreira contra o risco, por isso estamos reforçando a divulgação de medidas simples de prevenção que podem salvar vidas”, destacou o secretário estadual da Saúde interino, César Neves.

A Sesa mantém ações contínuas de capacitação das equipes de saúde, monitoramento dos casos e orientação para manejo ambiental. A pasta reforça, ainda, que já realizou diversas ações de busca ativa de escorpiões na cidade onde foram registrados os óbitos, sendo que de julho até agora foram capturados mais de 2 mil animais. (Reportagem: AEN-PR, Foto: Sesa-PR)

PRC-466

Trecho entre Turvo e Palmeirinha terá uma 2ª detonação de rochas

EQUIPE CORREIO
REPORTAGEM LOCAL

A PRC-466 terá nesta quinta-feira (23) uma segunda detonação de rochas, na altura do km 246+500. O tráfego de veículos será completamente bloqueado a

partir das 14h, com previsão de liberação às 17h.

Segundo o Departamento de Estradas de Rodagem do Paraná (DER/PR), a medida é necessária para avançar com a obra de duplicação em concreto

da PRC-466 entre Turvo e Palmeirinha (distrito de Guarapuava), desmontando as rochas que estão no caminho da nova pista da rodovia.

Usuários devem evitar aglomerações e não se aproximar do local de

detonação, respeitando a sinalização provisória no trecho.

A primeira detonação de rochas da semana está mantida para esta terça-feira (21), no km 243, com interdição do tráfego prevista para as 14h e

liberação às 16h.

A duplicação em concreto da PRC-466 entre Turvo, no Centro, e Palmeirinha (distrito de Guarapuava), no Centro-Sul, tem 27,02 quilômetros de extensão, um investimento de R\$ 293.750.000,00.

Ela contempla, ainda, a restauração em concreto da pista existente, dois novos viadutos e uma nova ponte sobre o Rio Turvo. A obra começou recentemente e está 4,72% executada. (Reportagem: AEN-PR)

Classificados

**SEGURANÇA E
PASSAGEM
MAIS BARATA**

Você não se preocupa
com dinheiro. É rápido
e **muito mais prático.**



**Radiadores para todas as linhas de
automóveis, caminhões e tratores**

Rua Ivo Carli 2728 - São Cristóvão - Guarapuava

**Nós chegamos até
os seus clientes**

(42) 3035-5070

RÁDIO 10

**O SUV DOS SONHOS
MAIS PERTO DO QUE VOCÊ IMAGINA**

TIGGO7



VERSÕES A PARTIR DE

R\$ 139.990,00



Guarapuava | Av. Manoel Ribas, 2814.
Foz do Iguaçu | Av. República Argentina, 4430.
sperandioarana.com.br



Diversos
DVD, voltagem 110
VALOR: R\$ 60,00
FONE: 99972 – 4826

CAPACETE MOTO-
QUEIRO, pechincha
VALOR: R\$ 50,00
FONE: (42) 98432-
0763// (42) 99971-2235
CELULAR MOTOR-
OLA G9, PLAY – 64
GB, verde turquesa,
semi novo VALOR:
R\$ 700,00. FONE: (42)
98432-0763

BICICLETA MONARK
TRIP SHIMANO, cinza,
18 marchas em bom
estado, documentos
em ordem; ano 2022;
cor Alumínio, marchas,
pneus novos. VALOR: A
Combinar FONE: 98432-
0763 ou 99971-2235

SOM PHILLIPS DIGI-
TAL MP3, M57 AM/
FM, entrada p/ 05
CDs, Bivolt, 02 Caix-
as de Som. VALOR:
R\$ 900,00, sendo R\$
500,00 de entrada e
R\$ 400,00 p/ 20 dias.
FONE: (42) 98432-0763

TELEFONE residen-
cial, sem linha VALOR:
R\$ 25,00 FONE: (42)
98432-0763

CELULAR, Samsung
J4G, perfeito estado
VALOR: R\$ 250,00
FONE: (42) 98432-0763

ESTOQUE P/BAZAR
VALOR: À combinar
FONE: 3623-2101 JÔ

CELULAR POSITIVO,
SEMINOVO, BEM CON-
SERVADO E COM CAR-
REGADOR DE TECLA;
VALOR: R\$ 60,00
FONE: 99971-2235 OU
98432-0763

GAITA 48 BAIXOS,
SEMINOVA VALOR:
R\$ 1.980,00 OU TRO-
CO POR CARNEIROS.
FONE: 99122-7025 OU
99139-7325

MÁQUINA COSTURA –
SINGER VALOR: A COM-
BINAR FONE: 99122-
7025 OU 99139-7325

BICICLETA CALÔI MO-
TORIZADA. VALOR: R\$
1.300,00. FONE: 98403-
7854

EQUIPAMENTOS PARA
ALARME COM NOTA FIS-
CAL, PODENDO SER P/
RESIDÊNCIA OU COMÉR-
CIO. VALOR: R\$ 400,00.
FONE: 9910-7751

ESTOQUE P/BAZAR,
VALOR A COMBINAR.
FONE: 3623-2101 JO-
SENILDA

DOIS MOTORES PARA
PORTÃO DE ELEVAÇÃO,
FUNCIONADO PERFEITA-
MENTE. VALOR A COMBI-
NAR. FONE: 99977 -4634
OU 99854-2670

CADEIRA BARIGOTO
DE BEBÊ, PARA CAR-
RO, EM PERFEITO
ESTADO, VALOR R\$
250,00. FONE: 3624-
9247 OU 99149-0957

FOGÃO À LENHA, Nº
3, COR BRANCA, VAL-
OR R\$ 500,00. FONE:
3623-5605

MÁQUINA DE COSTU-
RA SINGER VALOR: R\$
400,00 FONE: 99957-

2286
Vendo roçadeira, mar-
ca Vulcan, sem uso. É
a gasolina. R\$ 1 mil.
Tel. (42) 9 8403-7854.

Vendo bicicleta a mo-
tor, Barra Circular.
R\$ 1,5 mil. Tel. (42) 9
8403-7854.

Vendo motosserra,
marca Vulcan, usa-
da. R\$ 600. Tel. (42) 9
8403-7854.

Vendo forno elétrico,
novo. R\$ 2 mil. Tel. (41) 9
8813-7956

Vendo caixa registradora.
R\$ 1 mil. Tel. (41) 9 8813-
7956

Vendo mala de viagem,
grande. R\$ 150. Tel. (41) 9
8813-7956

VENTILADOR , pequeno,
voltagem 110. VALOR: R\$
50,00 FONE: (41) 98813-7956

MALA PARA VIAGEM, semi
nova VALOR: R\$ 200,00
FONE: (41) 98813-7956

FORNO ELÉTRICO, grande.
VALOR: R\$ 2.000,00 FONE:
(41) 98813-7956

CAIXA REGISTRADORA,
antiga, pintura original
VALOR: R\$ 1.700,00
FONE: (41) 98813-7956

ESTUFA PARA SAL-

GADINHOS, voltagem 220,
VIDRO VALOR: R\$ 250,00
FONE: (41) 98813-7956

SERRA CIRCULAR ES-
QUADEJADEIRA, REBOTE
E FURADEIRA HORIZON-
TAL PARA MARCENARIA
VALOR: R\$ 10.000,00
FONE: 99862- 9500

APARADOR DE
GRAMA, voltagem 110.
VALOR: R\$ 200,00.
FONE: 99972-4826



VENDA

Vendo terreno em Pon-
ta Grossa (PR), medin-
do 12x25m. R\$ 30 mil.
Tel. (42) 9 8403-7854.

VENDO
Imóvel situado a Rua José
Carollo, nº 182 – Bairro
dos Estados, Município
de Guarapuava – Paraná;
área construída averbada
de 175,00 m² e uma edicu-
la com a área construída
de 46,00m² no terreno ur-
bano, medindo: 12,00 x
34,50m; perfazendo a área
total de 414,00 m², objeto
da matrícula nº 12.947, do
Ofício Registro de Imóveis
– Guarapuava – Pr. Tratar

com Gildo Fagundes; Fone
(42) 99977.0005 – CRECI
15709

CASA – BAIRRO BO-
QUEIRÃO, Rua Ro-
drigues Alves, nº 6;
contendo 09 peças
sendo 03 quartos, sala,
cozinha, 02 banheiros,
lavanderia e garagem.
VALOR: R\$ 120.000,00
FONE: 98403-7854

APARTAMENTO – BAIRRO
SÃO CRISTÓVÃO, Rua
Otto Rickli, 375; Terreo.
VALOR: R\$ a combinar ou
troco por casa no mesmo
Bairro; FONE: 99904-7823
ou 3622-6302

TERRENO 390 MET-
ROS – VILA CARLI,
contendo 02 casas.
VALOR: R\$ 230.000,00;
aceito permuta no
Bairro Cristo Rei ou
Recanto Feliz. FONE:
42 99943-1979

CHÁCARA, 10 KM DO
PINHÃO, CONTENDO 03
CASAS, 02 TANQUES DE
PEIXES, TODO CERCADA
DE TELA, PRÓXIMO A BR.
VALOR : A COMBINAR;
OU TROCO POR OUTRA
PERTO DE GUARAPUA-
VA. FONE: 99122-7025
OU 99139-7325

CASA – SANTANA, RUA
DEPUTADO LAURO SO-
DRÉ LOPES, 469; TER-
RENO MEDINDO 12 X
10, TODO MURADO.

VALOR: R\$ 90.000,00;
ACEITO CARRO NO
NEGÓCIO. FONE:
3304-3099 RODRIGO

TERRENO – VILA KEN-
NEDY, CONTENDO CASA
MISTA, MED. 2.500M².
VALOR: 600.000,00.
FONE: 3623-2101

LOCAÇÃO

KITINETE - BAIRRO
DOS ESTADOS, conten-
do 03 peças grandes,
Rua Bahia, 463 - próxi-
mo à Praça da Fé; para
01 pessoa sem criança
e sem pet. VALOR: R\$
500,00 incluso ½ água e
luz. FONE: (42) 99972-
4826, falar com Ondina

KITINETE - BAIRRO
SANTA CRUZ, conten-
do 01 quarto, wc, coz-
inha com pia, internet,
antena p/TV, garagem;
Rua Luiz Ciscato, 58,
em frente a APAE VAL-
OR: R\$ 800,00 incluso
água e luz FONE: (41)
98813-7956

KITINETE – VILA CAR-
LI, p/ 01 pessoa, mobil-
iada, próximo ao CE-
DETEG, de preferência
estudante. VALOR: À
Combinar. FONE: (42)
98869-6880

SALA COMERCIAL –
BAIRRO SANTA CRUZ,
100 m., com banhei-
ro, internet, Rua Luiz
Ciscato,58; em frente
APAE. VALOR: R\$
1.200,00. FONE: (41)
98813-7956

KITINETE – SANTANA,
Rua Leonel Armando
Zakalusni (antiga 17 de
Julho), 162; fundos. con-
tendo 04 peças grande.
VALOR: R\$ 600,00 FONE:
99966-5092

EDITAL DE LEILÃO DE ALIENAÇÃO FIDUCIÁRIA
1º LEILÃO: 31 de outubro de 2025, a partir das 09h50min
2º LEILÃO: 04 de novembro de 2025, a partir das 13h50min (*horário de Brasília)

Alexandre Travassos, Leiloeiro(a) Oficial, JUCESP nº 951, com escritório na Rua Dr. João Marques Maurício, nº 269 - Gramado - Embu das Artes/SP - CEP: 06816-040, FAZ SABER a todos quanto o presente EDITAL virem ou dele conhecimento tiver, que levará a **PÚBLICO LEILÃO** de modo presencial e/ou online, nos termos da Lei nº 9.514/97, artigo 27 e parágrafos, autorizada pelo **Credor Fiduciário BANCO SANTANDER (BRASIL) S/A** - CNPJ nº 90.400.888/0001-42, nos termos Instrumento Particular de Alienação Fiduciária de Bem Imóvel com Efeitos de Escritura Pública, Denominação: Cédula de Produto Rural com Liquidação Financeira, nº 360000333584, firmado em 24/10/2023, com o(s) **Fiduciante(s) ITANAEL DA SILVA**, maior, inscrito no CPF nº 794.384.669-91, tendo como garantidora J.I.S. PARTICIPAÇÕES SOCIETARIAS LTDA, inscrito no CNPJ sob nº 31.982.080/0001-51, com sede em Guarapuava/PR e como anuente JOSE AMILTON DA SILVA, CPF nº 676.049.199-87, no dia 31 de outubro de 2025, a partir das 09h50min em **PRIMEIRO LEILÃO**, com lance mínimo igual ou superior a **R\$ 3.198.915,35 (Três milhões, cento e noventa e oito mil, novecentos e quinze reais e trinta e cinco centavos)**, o imóvel matriculado sob nº 20.708 do 3º Oficial de Registro de Imóveis de Guarapuava/PR, constituído pelo Terreno Parte do Lote nº 59, situado na "Colônia Agrícola Jordão", em Guarapuava/PR, com a área de 7.500,00m². Cadastro no INCRA: 723.029.107.816-9 (em área maior). Venda em caráter "ad corpus" e no estado de conservação que se encontra. Consta conforme R.21 a alienação fiduciária em favor do Banco Santander (Brasil) S/A. Imóvel Ocupado. Caso não haja licitante em primeiro leilão, fica desde já designado o dia 04 de novembro de 2025, a partir das 13h50min, no mesmo local, para realização do **SEGUNDO LEILÃO**, com lance mínimo igual ou superior a **R\$ 2.736.700,06 (Dois milhões, setecentos e trinta e seis mil, setecentos e sessenta reais e sessenta e seis centavos)**, nos termos do art. 27, §2º da Lei 9.514/97. O leilão presencial ocorrerá no escritório do Leiloeiro(a). Os interessados em participar do leilão de modo on-line, deverão se cadastrar no site na Loja SOLD LEILÕES (sold.superbid.net) e no SUPERBID EXCHANGE (www.superbid.net), e solicitar habilitação até 01 (uma) hora do início do leilão. Outras informações no site do leiloeiro(a): Loja SOLD LEILÕES (sold.superbid.net) e no SUPERBID EXCHANGE (www.superbid.net) ou telefone (11) 4950.9602 ou e-mail imoveis.sac@superbid.net. Dossiê: 02.24992.

2º SERVIÇO DE REGISTRO DE IMÓVEIS
Evandro Carlos Gomes
Agente Delegado

Débora Kraus dos Santos
Escrivente

Helton Luiz Leinecker Machado
Escrivente Substituto Legal

Lessandra Tussolini Elvanger
Escrivente

Rua Senador Pinheiro Machado, nº 2463, Edifício San Marino - CEP 85.010-100 - Guarapuava - PR
E-mail: 2srig@hotmail.com.br - Fones - (042) 3035-3600 / 3623-9751

EDITAL

HELTON LUIZ LEINECKER MACHADO, Escrivente Substituto Legal do 2º Serviço de Registro de Imóveis da Comarca de Guarapuava – Estado do Paraná.

Vem por meio do presente EDITAL, proceder a **INTIMAÇÃO** de **PEDRA BRILHANTE TRADING DE GRÃOS LTDA**, CNPJ nº.20.897.784/0001-00; **CAMAR HOLDING CORPORATE LTDA**, CNPJ nº.24.282.555/0001-31, por seu(s) representante(s) legal (is) e **JOSÉ FELIPE DE CAMARGO**, CPF nº.356.904.778-42, para que se dirijam a este 2º **SERVIÇO DE REGISTRO DE IMÓVEIS**, situado na Rua Senador Pinheiro Machado, nº.2463 – Edifício San Marino, centro desta cidade de Guarapuava-PR, no horário das 8:30h às 11:00h e das 13:00h às 17:00h, de segunda a sexta-feira, com exceção de feriados, onde deverão efetuar a purga dos débitos relativos à **ALIENAÇÃO FIDUCIÁRIA**, registrada sob nº.1-Matricula nº.37.065-Lº.02 desta Serventia, objeto Cédula de Crédito Bancário nº.C40436100-1, tendo como Credora, a **COOPERATIVA DE CRÉDITO POUPANÇA E INVESTIMENTO TERRA DOS PINHEIRAIS DO PARANÁ E NOROESTE PAULISTA SICREDI PLANALTO DAS ÁGUAS PR SP**, no **PRAZO IMPRORROGÁVEL DE QUINZE (15) DIAS**, contados da segunda e última publicação consecutiva neste jornal (nos termos do Artº.26, § 4º da Lei nº.9.514/97 e Artigo 629 e seguintes do Código de Normas da Corregedoria-Geral da Justiça do Estado do Paraná), cujo não cumprimento da obrigação no prazo ora estipulado, garante o direito de **CONSOLIDAÇÃO DA PROPRIEDADE DO IMÓVEL** em favor da Credora, Fiduciária.

Guarapuava-PR, 20 de outubro de 2025.

HELTON LUIZ LEINECKER MACHADO
ESCRIVENTE SUBSTITUTO LEGAL

VOCÊ FAZ A NOTÍCIA

O Correio do Cidadão é todinho seu! E nossa missão é torná-lo o seu canal de comunicação com o Guarapuava e região. Nossas páginas serão o espelho da nossa cidade, e nada mais justo que você se veja e se reconheça aqui.

Então, se existe alguma notícia, denúncia ou história interessante em sua rua ou em seu bairro, nos avise!

disk notícia **42 3304 3218**
E-mail: redacao@correiodocidadao.com

leia | assine | anuncie **Correio do Cidadão**



LEITOSPACE^{BUS}
ALÉM DO CONFORTO...É BARATO!

→ VIAJE DE GUARAPUAVA PARA :
• SOROCABA • SÃO PAULO
• JOINVILLE • ITAJAÍ • BAL. CAMBORIÚ • FLORIANÓPOLIS ←

APROVEITE, COMPRE SUAS PASSAGENS E PAGUE EM ATÉ 10X SEM JUROS COM SEU CARTÃO VISA OU MASTER

* PARCELA MÍNIMA DE R\$15,00 reais.



www.expressonordeste.com.br

Ag. de Passagens : 42 3624-3307

_a informação
na ponta dos dedos

WWW.

correiodocidadao

.com.br



IMUNIZAÇÃO. Campanha realizada sábado (18) em todo o Paraná mobilizou 10 mil profissionais de saúde que verificaram 128.533 cadernetas de vacinação. A Campanha de Multivacinação segue até 31 de outubro nas unidades de saúde dos 399 municípios do Paraná

PARANÁ APLICA MAIS DE 87 MIL DOSES NO DIA D DA MULTIVACINAÇÃO

EQUIPE CORREIO
REPORTAGEM LOCAL

Dados preliminares da Secretaria de Estado da Saúde (Sesa) apontam que 87.180 doses de vacinas foram aplicadas no Dia D da Multivacinação, realizado no sábado (18), em todo o Paraná. Nesse dia, os 10 mil profissionais de saúde que trabalharam no Estado verificaram 128.533 cadernetas de vacinação.

A Secretaria tinha como meta aplicar 150 mil doses de vacina, mas a chuva e o mal tempo em várias regiões do Estado atrapalharam o deslocamento da população. “Tivemos mais de 128 mil cadernetas vistas, o que comprova que a população está atenta à importância da vacinação e preocupada em manter o documento atualizado. Agradecemos a todos os paranaenses que compareceram, aos profissionais que trabalharam no Dia D e contribuíram com a ampliação da nossa cobertura vacinal”, agradeceu o secretário de Estado da Saúde em exercício, César Neves.



Na 5ª Regional de Saúde de Guarapuava, foram aplicadas 2.678 doses.

A Campanha de Multivacinação segue até 31 de outubro nas unidades de saúde dos 399 municípios do Paraná. As vacinas disponíveis são: hepatite B, pentavalente, Vacina Inativada Poliomielite (VIP), pneumocócica 10 valente, meningocócica C, meningocócica

ACWY, tríplice viral (SCR), varicela, hepatite A, febre amarela, rotavírus, HPV, DTP, covid-19 e influenza.

METANOL

A Sesa confirmou na segunda-feira (20) o primeiro óbito por intoxicação de metanol após consumo de bebida alcoólica. Trata-se de um homem de 55 anos, residente de Foz do Iguaçu. Ele deu en-

trada em uma UPA da cidade na terça-feira (14), com quadro de dor abdominal e informou que havia feito ingestão de bebida alcoólica um dia antes. O paciente tinha doenças crônicas e comorbidades e evoluiu para óbito ainda na UPA. Foi realizada a coleta de material para exame laboratorial e o resultado deu positivo para metanol.

Considerando os critérios clínicos, epidemiológicos e laboratoriais, este caso é a primeira morte confirmada do Estado.

A Secretaria de Saúde do Paraná e o município de Foz do Iguaçu investigam mais uma morte de uma pessoa que pode

ter relação com o primeiro óbito. Um homem de 47 anos que foi encontrado morto na sua residência.

Ao todo o Paraná já registrou 21 notificações, sendo 5 casos confirmados – um evoluiu a óbito, 14 descartados e dois casos suspeitos, um em Foz do Iguaçu e outro em Curitiba: uma mulher, de 49 anos, que está internada com quadro estável. Outros dois pacientes de Curitiba seguem internados, uma mulher de 41 anos, em estado grave, mas estável, e um homem de 60 anos, permanece estável e apresenta melhoras. (Reportagem: Redação e AEN-PR; Foto: Sesa-PR com Regionais de Saúde)



**Sua
saúde
em
primeiro
lugar**

Sempre o melhor
preço e qualidade
para você e as
pessoas que ama

UNILAB
Laboratório de Análises Clínicas

(42) 9 9983-9854

Rua Quintino Bocaiuva, 2261
Próximo ao Hospital Santa Tereza



Oral Unic Guarapuava

Prótese Protocolo

Implante Zigomático

Implantes Dentários

Harmonização Facial

Lentes de Contato

Sedação Consciente

Clínica Geral

Venha viver de frente com a Oral Unic!

Dra. Raffaella Lopes

CRO/PR 36.182

(42) 99152-5611

R. Padre Chagas, 2717 -
Centro, Guarapuava - PR

