Correio do Cidadão

ANO 10 | Nº 2.224 | R$ 4,00 | O jornal de Guarapuava e região. | TERÇA-FEIRA 23 de abril de 2024 | EDIÇÃO FECHADA ÀS 18H20M | 3 cadernos - 16 páginas

PARANÁ TEM A 4ª MENOR DESIGUALDADE DE RENDA DO BRASIL

O Paraná encerrou 2023 com o quarto menor índice de desigualdade de renda entre os estados brasileiros, de acordo com as informações divulgadas pelo Instituto Brasileiro de Geografia e Estatística (IBGE). O índice de Gini paranaense, indicador que aponta a desigualdade de um país ou estado, ficou em 0,463. O índice varia de 0 a 1. Quanto mais próximo de 0, menor a desigualdade do local. Os dados são da Pesquisa Nacional por Amostra de Domicílios (PNAD) Contínua. Página 6

#CURTA!

R$ 19 milhões

Com o compromisso da transparência nos processos administrativos e o incentivo à cultura, a Seec publica, mensalmente, boletins "Status LPG no Paraná" em seu site. A estimativa é que mais de R$ 19 milhões já tenham sido liberados. Página 9

ICTUS®
PRODUTOS PARA SAÚDE
Importante é se importar com a vida
ICTUSVIRTUAL.COM.BR
Rua Getúlio Vargas 1951
Centro Guarapuava PR
42 3622 1080 | 42 9 9138 3593
contato@ictusvirtual.com.br

Correio do Cidadão | TERÇA-FEIRA 23 de abril de 2024

ARTIGO

YMS: VANTAGENS E FUNCIONALIDADES DA TECNOLOGIA NA LOGÍSTICA DE GRÃOS E FERTILIZANTES

> ENQUANTO O BRASIL NÃO INVESTIR EM INFRAESTRUTURA PORTUÁRIA E NÃO DESBUROCRATIZAR A IMPORTAÇÃO E A EXPORTAÇÃO, A TECNOLOGIA SERÁ A MELHOR ALIADA PARA DESFAZER OS GARGALOS DA LOGÍSTICA DE GRÃOS

O Brasil é um importante player do setor de fertilizantes, mas tão grande quanto sua relevância neste mercado são os desafios. Importando cerca de 85% dos fertilizantes que consome – principalmente nitrogênio e potássio –, o setor agrícola esbarra na falta de infraestrutura logística.

A estrutura portuária não acompanhou o crescimento das demandas do setor nem as dinâmicas do comércio exterior, o que impacta consideravelmente na importação e escoamento da produção de fertilizantes.

Em janeiro deste ano, o Brasil importou um volume recorde de fertilizantes – 2,77 milhões de toneladas, um aumento de 15% segundo o Boletim Logístico da Companhia Nacional de Abastecimento (Conab).

No entanto, a falta de integração entre portos, rodovias e ferrovias, os processos aduaneiros lentos, os congestionamentos e longas filas de caminhões no acesso aos portos somados à ineficiência na gestão dos pátios são alguns entraves.

Enquanto o Brasil não investir em infraestrutura portuária e não desburocratizar a importação e a exportação, a tecnologia será a melhor aliada para desfazer os gargalos da logística de grãos.

A implementação de um sistema de gestão de pátios, por exemplo, é capaz de otimizar o fluxo de caminhões, reduzir o tempo de espera e aumentar a produtividade.

O transporte de fertilizantes enfrenta diversos desafios logísticos e a má gestão de pátios em portos, armazéns e centros de distribuição é um deles. As falhas no gerenciamento end to end das operações trazem impactos consideráveis em três frentes da logística de grãos: operacional, financeiro e ambiental.

Pátios mal gerenciados agravam os gargalos logísticos. Entre os principais problemas estão:

Congestionamento: a falta de organização e de planejamento no pátio pode levar à formação de longas filas de caminhões aguardando para entrar ou sair e atrasar a entrega e o recebimento de cargas. Além disso, a ineficiência no processo de carga e descarga dos caminhões aumenta significativamente o tempo que eles passam no pátio, reduz a produtividade e gera custos adicionais.

Perdas e danos: grãos e fertilizantes podem ser danificados por condições climáticas adversas ou quando são armazenados de forma inadequada. Naturalmente, esses danos levam a perdas financeiras. A falta de controle e de organização no pátio também leva ao extravio de cargas, outro prejuízo para as empresas.

Aumento de custos: o tempo de espera excessivo dos caminhões no pátio pode gerar horas extras para os motoristas e aumentar os custos operacionais. Sem falar no atraso das entregas de cargas, fator gerador de multas e penalidades contratuais. No Brasil, o tempo médio de permanência dos contêineres no pátio é de 7 dias, enquanto a média mundial é de 3 dias.

Insatisfação dos clientes: atrasos na entrega de fertilizantes podem prejudicar a produção agrícola e a indústria de alimentos, gerando insatisfação dos clientes. Ou seja, a falta de organização e de controle no pátio dificulta a previsão de entregas e a comunicação com os clientes, o que leva à insegurança, perda de credibilidade e insatisfação.

Impactos no meio ambiente: o congestionamento de caminhões no pátio aumenta a emissão de gases poluentes e contribui para a degradação ambiental. Da mesma forma, o armazenamento inadequado de fertilizantes pode contaminar o solo e a água.

A melhoria da gestão de pátios passa por investimentos em infraestrutura, capacitação da mão de obra e implementação de soluções tecnológicas capazes de gerenciar a movimentação e o acesso dos veículos e agilizar embarques e desembarques.

Para otimizar as operações e reduzir o tempo de permanência dos contêineres no pátio e dos caminhões nas filas, o caminho é a implementação de um sistema de gestão de pátios YMS.

YMS é um software desenvolvido para monitorar e gerenciar o movimento de reboques, contêineres e outros veículos dentro de um pátio ou depósito. A ferramenta otimiza o fluxo de caminhões, faz o agendamento de horários de entrada e saída, controla o inventário e rastreia a localização dos produtos em tempo real.

O sistema faz o rastreamento e a localização dos veículos em tempo real, fornece dados sobre a chegada e a partida dos veículos, autoriza o acesso aos pátios, organiza o fluxo de caminhões, informa se os veículos estão carregados, descarregados, em espera ou vazios.

O YMS otimiza as operações de pátio com detalhes sobre padrões de tráfego e tempos de permanência, rotas eficientes e melhoria no layout geral do pátio. Faz ainda o agendamento e planejamento das entregas e retiradas, tornando o fluxo de tráfego mais fluido e reduzindo tempos de espera.

A tecnologia se integrada a outros sistemas de monitoramento de viagens e rastreamento de cargas, melhora a segurança e a visibilidade da operação, além de gerar relatórios com insights baseados em dados sobre o desempenho do pátio, identificação de gargalos, otimização da utilização do cais e melhoria da eficiência geral.

Dentre os benefícios do YMS, estão eficiência e redução do tempo que os veículos ficam no pátio, otimização do fluxo de entrada e saída de cargas, redução de custos com mão de obra e auxílio na gestão de combustível, maior segurança por meio de monitoramento e controle do acesso dos veículos ao pátio e fornecimento de dados que embasam decisões mais inteligentes sobre as operações do pátio.

O YMS na cadeia de grãos é recomendado para produtores, fabricantes e misturadores de fertilizantes, trading agrícolas, cerealistas e armazéns, empresas de logística, centros de distribuição ou qualquer instalação e negócio que lide com um alto volume de carga - entrada e saída. O sistema beneficia transportadoras, operadores logísticos, operadores de terminais portuários, armazéns, centros de distribuição e embarcadores/fabricantes.

THIAGO CARDOSO
É diretor de agrobusiness da nstech

EXPEDIENTE

Direção Geral
André Ricardo Baldo Pacholek
Comercial
Maurício Manoel
comercial@correiodocidadao.com

Redação
Cristiano Martinez
martinez.correio@gmail.com

Edição de Arte e Projeto gráfico
Tiago Silva
tiago.correiodocidadao@gmail.com

Circulação: de terça a sábado*
*Sábado e domingo, edição conjunta
Tiragem: 11.500 exemplares

*Artigos e charges assinados são de responsabilidade de seus autores e não refletem necessariamente a visão do jornal.

MGP COMUNICAÇÕES EIRELI-ME

CNPJ: 10.846.416/0003-40
Rua Arlindo Ribeiro, 595, Centro
Guarapuava-PR | **Telefone:** (42) 3304-3218

BOCA DO LOBO

JUCEPAR

Nesta quarta-feira (24), a partir das 9h30, o prefeito Celso Góes e o secretário municipal de Finanças, Diocesar Costa de Souza, assinam termo de convênio que possibilita o funcionamento do escritório da Junta Comercial do Paraná (Jucepar) no Paço Municipal. Trata-se de autarquia responsável pelo registro e cadastramento de empresas no Estado. Desta maneira, é o órgão que analisa a documentação que dá personalidade jurídica às empresas para que possam atuar legalmente dentro de determinado segmento.

JUCEPAR 2

Cabem à Jucepar, o controle e o encaminhamento dos processos de abertura, alteração e baixa de empresas que funcionam no Paraná. Em Guarapuava, o órgão irá funcionar dentro do Paço Municipal e vai integrar as ações executadas pela Secretaria Municipal de Finanças.

ASSISTÊNCIA

O Pleno do Tribunal de Contas do Estado do Paraná (TCE-PR) homologou a emissão de 25 recomendações para 27 municípios. O objetivo das medidas, cujo prazo de implantação varia de um a doze meses, é melhorar os serviços de assistência social prestados por essas prefeituras. As ações foram indicadas pela Coordenadoria de Auditorias (CAUD) do órgão de controle, após essa unidade técnica realizar fiscalizações presenciais sobre o assunto, no ano passado, junto aos seguintes municípios: Antonina, Andirá, Assaí, Astorga, Bituruna, Candói, Carambeí, Clevelândia, Coronel Vivida, Cruz Machado, Cruzeiro do Oeste, Guaraniaçu, Ipiranga, Jandaia do Sul, Loanda, Missal, Morretes, Ortigueira, Piraí do Sul, Pontal do Paraná, Quatro Barras, São Jorge do Ivaí, São Miguel do Iguaçu, Sengés, Tamarana, Terra Rica e Wenceslau Braz.

ASSISTÊNCIA 2

De acordo com os relatórios apresentados, o objetivo dos trabalhos foi avaliar a gestão de municípios paranaenses de pequeno porte na identificação e na prestação de serviços de assistência às pessoas em condições de vulnerabilidade social no âmbito da proteção social básica.

ELEIÇÕES 2024. O domicílio eleitoral é o município onde você exerce o direito ao voto (onde tem o título de eleitor cadastrado) e, no caso de candidatura, a circunscrição onde você disputa uma eleição

DATA FINAL PARA TRANSFERIR TÍTULO ELEITORAL É 8 DE MAIO

EQUIPE CORREIO
REPORTAGEM LOCAL

Você que mudou de cidade deve ficar atento ao prazo para a troca de domicílio eleitoral e, assim, poder votar nas Eleições Municipais 2024. A data final para solicitar essa transferência é 8 de maio. Após esse dia, o cadastro eleitoral estará fechado, inclusive para novos alistamentos, atualização de dados ou regularização do título de eleitor, entre outras ações, por causa da preparação da logística de votação do pleito.

O domicílio eleitoral é o município onde você exerce o direito ao voto (onde tem o título de eleitor cadastrado) e, no caso de candidatura, a circunscrição onde você disputa uma eleição.

A eleitora ou o eleitor que não tem a biometria cadastrada na Justiça Eleitoral precisa ir ao cartório eleitoral mais próximo para solicitar a transferência do domicílio eleitoral. Na ocasião, deve estar com documento oficial com foto e o comprovante ou declaração com o novo endereço.

Quem já tem a biometria cadastrada na Justiça Eleitoral pode fazer o pedido de transferência de domicílio pelo Autoatendimento Eleitoral, por meio do Portal do TSE, também até o dia 8 de maio. É só seguir os procedimentos solicitados.

REQUISITOS

Para requerer a transferência, é necessário que a eleitora ou o eleitor:

- resida há pelo menos três meses no novo município;
- não tenha, nos 12 meses anteriores ao pedido, tirado o primeiro título de eleitor ou feito outra transferência de domicílio eleitoral.

Somente estão dispensados desse critério servidores públicos civis, militares e autárquicos e membros das respectivas famílias que, por motivo de remoção ou transferência, necessitem fazer a transferência.

QUEM NÃO PODE TRANSFERIR O TITULO ELEITORAL

- pessoa que não estiver quite com a Justiça Eleitoral;
- a eleitora ou o eleitor com a inscrição eleitoral envolvida em situação de coincidência (duplicidade) ou cancelada em decorrência de perda de direitos políticos ou por decisão de autoridade judiciária.

CANDIDATURAS

Candidata ou candidato deve ter o domicílio eleitoral na circunscrição onde pretende concorrer à eleição. De acordo com a Lei das Eleições (Lei nº 9.504/1997), para disputar qualquer pleito, a pessoa deve possuir domicílio eleitoral na respectiva circunscrição seis meses antes da votação, bem como estar filiada a um partido político pelo menos nesse mesmo prazo.

Com relação às candidaturas para as eleições deste ano, tanto o prazo para o domicílio eleitoral quanto aquele para a filiação partidária esgotaram-se no dia 6 de abril.

JOVENS

Incentivar os jovens a votar como forma de fortalecer a democracia é o objetivo da campanha idealizada por sete organizações da sociedade civil. Para chamar a atenção para o tema, foi levado para a Avenida Paulista, região central da capital, nO domingo (21), um título de eleitor em tamanho gigante.

A réplica do documento é um lembrete de que o prazo para pedir o título e ficar apto para votar nas eleições de 2024 é o dia 8 de maio. (Reportagem: Redação e agências; Foto: Ilustrativa/EBC)

INTERCÂMBIO. A iniciativa, promovida pelo Governo do Estado, por meio da Secretaria da Educação, proporcionará a 1.200 alunos da 1ª série do Ensino Médio a oportunidade de participar de um intercâmbio em cinco países de língua inglesa, por seis meses, com todas as despesas pagas

INSCRIÇÕES DO 'GANHANDO O MUNDO' SÃO PRORROGADAS ATÉ DIA 26

EQUIPE CORREIO
REPORTAGEM LOCAL

As inscrições para a edição de 2025 do programa Ganhando o Mundo foram prorrogadas até 26 de abril. A iniciativa, promovida pelo Governo do Estado, por meio da Secretaria da Educação (Seed-PR), proporcionará a 1.200 alunos da 1ª série do Ensino Médio a oportunidade de participar de um intercâmbio em cinco países de língua inglesa (Austrália, Canadá, Irlanda, Nova Zelândia e Reino Unido), durante seis meses, com todas as despesas pagas.

Esta será a maior edição do programa desde o seu lançamento, em 2019, e os alunos interessados podem se inscrever na Área do Aluno (sistema próprio da Seed-PR). Até agora, quase 8 mil estudantes de 392 municípios já se inscreveram para concorrer às vagas da edição 2025.

Para se inscrever é necessário ter cursado do 6º ao 9º ano do Ensino Fundamental em uma instituição estadual, além de ter idade entre 14 e 17 anos. Entre os outros critérios de seleção do programa estão o desempenho acadêmico do ano anterior (médias iguais ou superiores a 7,0 em cada uma das disciplinas da Matriz Curricular nas avaliações ao processo seletivo, constatadas no Sistema Estadual de Registro Escolar – SERE); frequência igual ou superior a 85% em cada uma das disciplinas; participação em atividades extracurriculares e pontuação obtida no Aluno Monitor. Mais informações estão no Edital.

Idealizado pelo Governo do Estado e desenvolvido pela Secretaria da Educação (Seed-PR), o programa viabiliza a oportunidade de intercâmbio internacional a estudantes matriculados em escolas públicas estaduais do Paraná, no qual os alunos estudam em países que oferecem curso equivalente ao Ensino Médio no Brasil. Ele foi instituído pelas Leis Estaduais nº 20.009/2019 e nº 20.601/2021.

O programa foi lançado em 2019 e, desde então, em suas quatro edições, 1.240 estudantes da rede de ensino já atravessaram o mundo, onde vivenciaram experiências de imersão nas culturas dos países anfitriões, além de aprenderem novos idiomas.

O intercambista permanece por um período letivo (aproximadamente seis meses) em instituições de ensino estrangeiras, tendo a oportunidade de aprimorar o repertório cultural e acadêmico; vivenciar a realidade de outros países; desenvolver a autonomia; aperfeiçoar o idioma estrangeiro e consolidar-se numa rede de jovens líderes que atuarão nas escolas da rede pública estadual de ensino.

Os custos de alimentação, hospedagem, transporte, emissão de vistos e passaportes, passagens aéreas e terrestres, exames médicos, vacinas, seguro viagem e saúde, taxa de matrícula, mensalidade da escola no Exterior, material didático, uniforme, tradução juramentada da documentação escolar, reuniões de orientação, assim como o curso preparatório de língua estrangeira, são custeados pela Secretaria. Os alunos também recebem um auxílio de R$ 800 por mês. (Reportagem: Redação e AEN)

NOTAS ESPORTIVAS

VITÓRIA
O Sub-20 do Batel conseguiu sua terceira vitória no Paranaense da categoria. No último sábado (20), os jogadores batelinos aplicaram uma goleada em cima do Iraty SC, na casa do adversário: 5 a 1 – gols batelinos de Dedé (3), Gustavo (1) e Dudu Coltro (1).

CLASSIFICAÇÃO
Com esse resultado, o Batel foi a 10 pontos e ocupa a 7ª posição no Grupo B. O líder é o Operário (16 pts), seguido do Coritiba (16 pts) – a posição é definida pelos critérios de desempate. Em 3º lugar, vem o Paraná Clube (13 pts), com o Apucarana Sports na cola (11 pts) e mais o Patriotas (10 pts). Em último lugar, aparece o Prudentópolis, que não somou um pontinho sequer.

PRÓXIMO
Os meninos do Rubro-Negro da Baixada voltam a campo no próximo sábado (27), em Guarapuava, no Estádio Waldomiro Gelinski. Pela frente, o Clube Atlético Cambé (CAC), a partir de 15h30. O visitante tem 6 pontos e ocupa a 10ª posição.

REFORÇO
Na sexta-feira (19), o Sub-20 do Batel recebeu o reforço do lateral Dudu Coltro, com passagens pelo Criciúma e pelo Operário. Ele também faz a função de ponta direita.

CAD
Pela Copa União, o Clube Atlético Deportivo (CAD) voltou com um ponto na bagagem, no sábado (20). A equipe guarapuavana empatou em 1 a 1 com o São Miguel (gol guarapuavano foi de Tiago Gaúcho), um dos times mais tradicionais do Estado. Durante a partida, o técnico do CAD Baiano também trabalhou com atletas do Sub-20 para dar mais movimentação ao elenco.

CAD 2
O CAD tem encontro marcado com seu torcedor no próximo domingo (28), às 10h, no Ginásio Joaquim Prestes, o Joaquinzão. Mas é com o Sub-20 em quadra, no Paranaense da categoria, recebendo o Arapongas. Os ingressos já estão à venda na Esporte Prime e na Rede Saúde Avenida.

MILIONÁRIOS
Em partida válida pela 5ª rodada da Série Bronze, o Milionários Futsal venceu a equipe de Bituruna pelo placar de 4 a 0, jogando fora de casa. Com a vitória, o time guarapuavano encerrou o 1º turno da fase inicial na 2ª colocação do grupo B com 12 pontos. No sábado (27), joga no Joaquinzão.

BRASILEIRÃO. Enquanto o Furacão bateu o Internacional pela 3ª rodada na edição 2024 do principal campeonato nacional de futebo, o Coxa trouxe um ponto para casa em sua estreia na segunda divisão. Já o Operário Ferroviário venceu o Avaí por 1 a 0; e o Londrina jogou na noite de ontem

ATHLETICO VENCE NA SÉRIE A E CORITIBA EMPATA NA B

EQUIPE CORREIO
REPORTAGEM LOCAL

O Athletico venceu o Internacional por 1 a 0 na tarde de domingo (21), na Ligga Arena, em jogo da terceira rodada do Campeonato Brasileiro. O gol athleticano foi marcado por Agustín Canobbio, no segundo tempo.

O próximo compromisso do Athletico é pela Sul-Americana, nesta quarta-feira (24), contra o Danúbio, no Uruguai.

O primeiro tempo foi de muita troca de passes e disputa no meio-campo, mas nenhuma equipe conseguiu construir uma boa chance de gol.

As chegadas, tanto de Athletico quanto de Internacional, foram em cruzamentos ou chutes de fora da área. No que seria uma grande chance do Internacional, Thiago Heleno conseguiu desarmar o adversário com um carrinho dentro da área.

Já na segunda etapa a partida ficou mais movimentada. O Internacional começou com mais afinco e colocou o goleiro Bento para trabalhar nos primeiros minutos.

O Athletico equilibrou o jogo e também deu trabalho ao camisa 1 colorado, Rochet, com chances mais claras de gol.

O goleiro do Internacional teve trabalho aos 13 minutos, quando espalmou um cruzamento de Esquivel para o meio da área e depois teve que se esticar todo para salvar uma cabeçada de Christian no rebote.

Aos 19 minutos, Borré ficou cara a cara com Bento, que fez a defesa. Na sobra, Borré estava com o gol livre, mas Thiago Heleno conseguiu salvar em cima da linha.

As chances mostravam que um gol estava próximo e quem marcou foi o Furacão. Aos 25, Canobbio tentou o passe e foi travado. A bola continuou em posse do uruguaio, que ajeitou e chutou forte de perna esquerda, no ângulo, sem chances de defesa para Rochet. 1×0.

Apesar de ter feito o gol, Canobbio acabou sendo expulso aos 42 minutos da etapa final, após receber dois cartões amarelos em sequência.

Aos 50, Borré acertou a trave de Bento. Mas ficou por isso mesmo, com vitória do Athletico no Brasileirão.

Com o resultado, o Athletico chegou aos seis pontos no Campeonato Brasileiro, em três jogos disputados.

COXA
O Coritiba começou a Série B 2024 empatando com a Ponte Preta. No domingo (21), no estádio Moisés Lucarelli, Coxa e Macaca ficaram no 1 a 1 na estreia da competição. Após um primeiro tempo sem grandes emoções, o segundo tempo foi recheado de boas oportunidades para os dois lados, com o Coritiba buscando o empate e quase chegando a virada no final do jogo.

A equipe alviverde entra em campo novamente no próximo domingo (28), contra o Brusque, às 15h45, pela segunda rodada da Série B. O Coritiba voltará a jogar no Couto Pereira após um mês.

OPERÁRIO
O Operário Ferroviário venceu o Avaí por 1 a 0, na estreia da Série B do Campeonato Brasileiro 2024, na última sexta-feira (19), no Germano Krüger, em Ponta Grossa. O gol da vitória foi marcado pelo atacante Maxwell, aos 50 minutos do segundo tempo.

O duelo aconteceu com portões fechados, pois o Fantasma foi condenado pelas confusões na partida contra o Brusque, na rodada final da Série C do ano passado.

Agora, na próxima rodada da Série B, a equipe comandada por Rafael Guanaes visita o Ituano, na próxima sexta-feira (26), no Estádio Novelli Júnior. Mesma data em que o Avaí recebe o Santos, na Ressacada.

SÉRIE C
Na Série C do Brasileirão, o Londrina Esporte Clube (LEC) estreou na noite de ontem (22), em Aracaju (SE), contra o Confiança – o jogo terminou após o fechamento desta edição.

Nos bastidores, o LEC passa por dias agitados, pois no último sábado (20) o Conselho de Representantes do clube aprovou por maioria a assinatura dos documentos definitivos que serão firmados entre o Londrina e a Squadra Sports Ltda para a negociação de 90% das ações da Sociedade Anônima do Futebol (SAF).

Desta forma, será consolidada a operação indicada na Oferta Vinculante assinada entre Londrina e Squadra em 20 de dezembro de 2023. (Reportagem: Redação e agências; Foto: José Tramontin/Athletico)

RENDA. Índice de Gini do Estado registrado em 2023 foi de 0,463. A média nacional foi de 0,518. O índice varia de 0 a 1 e quanto mais próximo de 0, menor a desigualdade do local. Pesquisa também apontou que Paraná tem a sexta maior renda média per capita, de R$ 2.046

PARANÁ TEM A QUARTA MENOR DESIGUALDADE DO BRASIL, APONTA IBGE

EQUIPE CORREIO
REPORTAGEM LOCAL

O Paraná encerrou 2023 com o quarto menor índice de desigualdade de renda entre os estados brasileiros, de acordo com as informações divulgadas pelo Instituto Brasileiro de Geografia e Estatística (IBGE). O índice de Gini paranaense, indicador que aponta a desigualdade de um país ou estado, ficou em 0,463. O índice varia de 0 a 1. Quanto mais próximo de 0, menor a desigualdade do local. Os dados são da Pesquisa Nacional por Amostra de Domicílios (PNAD) Contínua.

O indicador médio no Brasil em 2023 ficou em 0,518. Considerado todos os estados, o Paraná ficou atrás apenas de Santa Catarina (0,418), Mato Grosso (0,452) e Rondônia (0,455). São Paulo aparece em 17º, com 0,504, Rio de Janeiro em 25º, com 0,540, e o Rio Grande do Sul em 5º, com 0,466.

O resultado também mostra a evolução do Paraná no combate à desigualdade de renda. Em 2022, o Estado era o sétimo estado com o menor índice do Brasil e conseguiu saltar três posições no ranking nacional de 2023, ficando em quarto lugar. Em 2012, no começo da série histórica, o índice era de 0,483, enquanto o nacional era de 0,540.

De acordo com o IBGE, houve uma tendência de redução da desigualdade entre 2012 e 2015 (de 0,540 para 0,524), mas a partir do ano seguinte o indicador aumentou até chegar ao maior valor da série histórica, em 2018 (0,545). Nos anos seguintes, oscilou entre estabilidade, queda e aumento até chegar ao menor nível (0,518) em 2022, o mesmo do último estudo.

RENDA

A pesquisa divulgada pelo IBGE também apresenta informações sobre rendimento médio mensal das pessoas. Em 2023, o Paraná registrou uma renda média mensal per capita de R$ 2.046, o sexto melhor resultado do País, atrás apenas de Distrito Federal (R$ 3.215), São Paulo (R$ 2.414), Rio de Janeiro (R$ 2.305), Rio Grande do Sul (R$ 2.255) e Santa Catarina (R$ 2.224). A média brasileira ficou em R$ 1.848.

Na comparação com 2022, quando o rendimento médio dos paranaenses era de R$ 1.873, o crescimento foi de 9,24%, segundo o IBGE. Com essa evolução, a massa de rendimentos do Paraná, que é a soma de todas as rendas das pessoas ocupadas com algum tipo de trabalho em um determinado local, chegou a R$ 18,69 bilhões em 2023, o quarto maior do Brasil e o melhor do Sul do País.

Neste recorte, o Paraná fica atrás apenas de São Paulo (R$ 87,4 bilhões), Minas Gerais (R$ 29,99 bilhões) e Rio de Janeiro (R$ 29,51 bilhões). Na região Sul, Rio Grande do Sul registrou R$ 18,5 bilhões de massa de rendimentos e Santa Catarina, R$ 13,19 bilhões.

Esse indicador considera todas as origens de rendimento, ou seja, além dos provenientes do trabalho, há a categoria outras fontes, que é composta por aposentadoria e pensão, aluguel e arrendamento, pensão alimentícia, doação e mesada de não morador e outros rendimentos.

Um aspecto analisado é que as pessoas que tinham algum rendimento de trabalho equivaliam a 46% da população residente no País em 2023, um aumento ante o ano anterior (44,5%). No Paraná, a população com algum tipo de renda proveniente do trabalho representava 48,5% do total do Estado em 2022 e em 2023 esta proporção aumentou para 50,3%.

Outro destaque é que os rendimentos provenientes de aluguel e arrendamento tiveram valor médio de R$ 2.191, um aumento de 19,3% na comparação com o ano anterior (R$ 1.836). No Paraná, os rendimentos médios com aluguéis e arrendamentos em 2023 foram de R$ 2.741, o que representa um aumento de 46,6% em relação aos rendimentos desta mesma natureza em 2022, que eram de R$ 1.869.

PESQUISA

A PNAD Contínua: Rendimento de Todas as Fontes (2023) traz dados de rendimentos provenientes de trabalho e de outras fontes, como aposentadoria, pensão e programas sociais. Entre os indicadores de destaque, estão a massa de rendimento médio mensal real domiciliar per capita, o rendimento médio real de todas as fontes, o rendimento médio de outras fontes e o Índice de Gini do rendimento médio mensal real domiciliar per capita.

Há dados para Brasil, grandes regiões e unidades da federação. (Reportagem: Redação e AEN; Foto: Roberto Dziura Jr/AEN)

SISTEMA FAEP
SENAR PARANÁ | FAEP FEDERAÇÃO DA AGRICULTURA DO ESTADO DO PARANÁ | SINDICATO RURAL

Novos cursos do SENAR-PR

Quem se propõe a ensinar, precisa estar sempre aprendendo. No caso do SENAR-PR, que há décadas vem levando aos produtores rurais do Paraná cursos que abrangem praticamente todas as áreas do agronegócio, estar atento às novas tendências do meio rural, faz parte da sua rotina. Seu catálogo, com mais de 250 títulos, está sempre passando por atualizações, para oferecer o que há de mais moderno no cenário agropecuário.

De olho nos movimentos do mercado e nas demandas dos produtores rurais, o SENAR-PR lançou recentemente sete novos cursos que já estão à disposição da família do campo: "Manejo de frangos de corte – personalizado", "Manutenção preventiva de equipamentos de aviário", "Elétrica básica para aviários", "Cultivo da mandioca de mesa", "Boas práticas para manipulação de alimentos", "Produtos sem glúten e sem lactose" e "NR 33 – Equipe de emergência e salvamento em espaço confinado".

Esses títulos refletem a pujança do campo paranaense e mostram que o SENAR-PR está alinhado com as necessidades do mercado. São três novos cursos na área de avicultura, atividade que tem no Paraná seu maior expoente em nível nacional. O Estado é o maior produtor e maior exportador de frango do Brasil. Outros três cursos na área de alimentos têm como objetivo incrementar a geração de renda nas propriedades, preparando a classe produtora para uma demanda de mercado cada vez maior, como no caso da produção de alimentos sem glúten e sem lactose.

Por trás de tudo isso, está a visão estratégica do SENAR-PR, de preparar o produtor paranaense para estar na vanguarda da produção agropecuária sempre!

Acesse estes e outros cursos do SENAR-PR no link: ***sistemafaep.org.br/cursos-busca/***

sistemafaep.org.br

WWW.
CORREIODOCIDADAO
.COM.BR

B.O.

BLITZ

No último sábado (20), a Prefeitura de Guarapuava, por meio da Secretaria de Trânsito e Transportes (Setran), realizou uma Blitz ao Dia Nacional da Paz no Trânsito, celebrado em 21 de abril. A ação abrangeu os cruzamentos entres as ruas XV Novembro com Vicente Machado, Padre Chagas com Capitão Rocha, Marechal Floriano com Padre Chagas, e Marechal Floriano com Guaíra, todas no Centro da cidade.

BLITZ 2

A conscientização foi realizada pelos agentes de trânsito da EstaR (Estacionamento Regulamentado), que informaram os motoristas sobre a educação e harmonia na convivência do trânsito, além do respeito às suas leis e demais participantes. O tema da Campanha do Maio Amarelo 2024 é "Paz no trânsito começa por você", e a blitz realizada no último sábado foi mais uma das ações desenvolvidas pela Setran que alcançam os motoristas para a reflexão e conscientização da temática.

BLITZ 3

"Estas ações que estamos realizando são devido ao Dia Nacional de Paz de Trânsito, e estão sendo feitas em quatro pontos. As equipes do EstaR estão falando para os motoristas dirigirem com mais cuidado, terem a empatia e respeitarem os demais atores nas ruas, para que tenhamos um trânsito mais seguro, confortável e tranquilo" destacou o Secretário da Setran, Adalberto Campos.

FORMATURA

Na sexta-feira (19), o 16º BPM - Batalhão 3º Sgt Ricieri Chagas realizou formatura alusiva ao patrono das polícias militares e civis do Brasil - o Tiradentes. Em sinal de respeito e forma de homenagem, foram depositadas flores junto a imagem de Joaquim José da Silva Xavier, o Tiradentes.

PARANÁ. No primeiro trimestre deste ano, 564 animais foram resgatados somente em Curitiba pela Delegacia de Proteção ao Meio Ambiente da PCPR. Resgates ocorrem a partir de denúncias e registros de boletins de ocorrências

POLÍCIA CIVIL ORIENTA SOBRE COMO DENUNCIAR MAUS-TRATOS A ANIMAIS

EQUIPE CORREIO
REPORTAGEM LOCAL

No mês em que acontece a campanha de prevenção contra a crueldade animal, a Polícia Civil do Paraná (PCPR) reforça como o cidadão pode denunciar este tipo de crime. No primeiro trimestre deste ano, 564 animais foram resgatados somente em Curitiba pela Delegacia de Proteção ao Meio Ambiente. Em 2023, foram 1.069 resgates na Capital.

Os resgates ocorrem a partir de denúncias e registros de boletins de ocorrências. A Polícia Civil recolhe os animais e os encaminha aos cuidados necessários. A Delegacia de Proteção ao Meio Ambiente (DPMA) possui parceria com cinco ONGs em Curitiba e Região Metropolitana que ficam responsáveis pelos animais após o resgate: Instituto Fica Comigo, SOS4Patas, Grupo Força Animal, Patinha Amiga e Acolha Bicho.

Em casos de maus-tratos, o cidadão pode registrar um boletim de ocorrência online, no site da PCPR (www.policiacivil.pr.gov.br). Nestas situações, é necessário que o crime esteja ocorrendo ou tenha ocorrido a prática de ato de abuso, maus-tratos, ferimentos propositais de animais silvestres, domésticos ou domesticados, nativos ou exóticos.

A população pode, ainda, denunciar o crime de forma anônima através do Disque-denúncia 181, via telefone ou site, ou telefone 197 da PCPR e, em Curitiba, diretamente à equipe de investigação da Delegacia de Proteção ao Meio Ambiente, pelo número (41) 3251-6200.

ABRIL LARANJA

Criada em 2006 pela Sociedade Americana para a Prevenção da Crueldade aos Animais (ASPCA), a campanha Abril Laranja reforça a importância da conscientização da população sobre a crueldade contra os animais. No Brasil, maus-tratos é um crime ambiental previsto na Lei 9.605/98.

Para o delegado chefe da Delegacia de Proteção ao Meio Ambiente, Guilherme Dias, a iniciativa é uma forma de enfatizar o valor da dignidade animal. "Os animais sentem frio, dor, fome, sede, portanto precisam de água e alimentação adequada, merecem respeito, amor e carinho", disse.

Além da violência física, o crime de maus-tratos aos animais é caracterizado por mantê-los sem abrigo ou em lugares em condições inadequadas, ou que lhes causem desconforto físico ou mental; não prover alimentação e hidratação; submetê-los a tarefas exaustivas ou castigá-los fisicamente ou mentalmente, ainda que para aprendizagem ou adestramento, além da captura e venda de animais silvestres e exóticos.

O indivíduo que for preso por maltratar cães ou gatos poderá ter uma pena de 2 a 5 anos de reclusão, além do pagamento de multa, perda da guarda do animal, com aumento da pena em caso de óbito. Quando se tratar das demais espécies, a pena será de 3 meses a 1 ano, além do pagamento de multa.

DRONES

A Polícia Penal do Paraná (PPPR), por meio da Divisão de Operações Aéreas (DOA), integra de forma permanente o grupo de trabalho do projeto BR-UTM (do inglês, Unmanned Traffic Management), que atua no desenvolvimento de um sistema de gerenciamento de tráfego aéreo não tripulado no Brasil. O convite foi do Departamento de Controle do Espaço Aéreo (Decea), do Ministério da Defesa.

O grupo de trabalho teve sua terceira reunião realizada na semana passada na sede do Instituto de Controle do Espaço Aéreo (ICEA), em São José dos Campos (SP) e foi dividida entre os painéis de Governança, Tecnologia e Operacional, refletindo a abrangência das discussões sobre a gestão do tráfego de drones. Atualmente, a PPPR participa dos grupos de Tecnologia e Governança. (Reportagem: Redação e AEN; Foto: PCPR)

É com imenso pesar que informamos o obituário da seguinte data:

22 de abril de 2024
JOÃO EDSON FERREIRA (72 ANOS)
EDINA TEREZINHA SOUZA FERREIRA (57 ANOS)
LEONARDO TORKARSKI (77 ANOS)
PURCINA DA CONCEIÇÃO ROSA (80 ANOS)

*Para mais informações, entre em contato com a Central de Triagem (Capitão Frederico Virmond, 1.913, Centro) pelos telefones (42) 9.8404-3999 e (42) 3623-8495.

SISTEMA PAX
CRISTO REI
(42) 36272673 ou 984050707

O Correio do Cidadão é todinho seu! E nossa missão é torná-lo o seu canal de comunicação com o Guarapuava e região. Nossas páginas serão o espelho da nossa cidade, e nada mais justo que você se veja e se reconheça aqui.

Então, se existe alguma notícia, denúncia ou história interessante em sua rua ou em seu bairro, nos avise!

leia | assine | anuncie
Correio do Cidadão

Correio do Cidadão | TERÇA-FEIRA 23 de abril de 2024

MERCADO EXTERNO. De 2023 para 2024, o Porto de Paranaguá também passou de terceiro para segundo lugar em movimentação nacional de soja com destino ao gigante do Oriente (20%), ficando atrás apenas de Santos (42,4%)

CHINA RECEBE 91,8% DA SOJA EXPORTADA PELO PORTO DE PARANAGUÁ

EQUIPE CORREIO
REPORTAGEM LOCAL

A China é o principal destino das cargas de soja movimentadas no Porto de Paranaguá, no Litoral, representando 91,8% das exportações da commodity. Segundo dados do governo federal (Comex Stat), entre janeiro e março deste ano 3.208.185 toneladas de soja saíram do porto paranaense com destino ao país asiático. O número é 105% maior do que o registrado no mesmo período do ano passado (1.563.276 toneladas).

De 2023 para 2024, o Porto de Paranaguá também passou de terceiro para segundo lugar em movimentação nacional de soja com destino ao gigante do Oriente (20%), ficando atrás apenas de Santos (42,4%), representando montante de US$ 6,7 bilhões na modalidade FOB (na qual o comprador assume todos os riscos e custos com o transporte).

"Mesmo com a diminuição na safra no Brasil, os portos paranaenses seguem movimentando com mais eficiência e atendendo a grande demanda chinesa por esse produto. No primeiro trimestre registramos recorde de movimentação histórica geral, a grande parte com destino para a Ásia, o que comprova a excelência dos portos na dinâmica das operações", destacou o diretor-presidente da Portos do Paraná, Luiz Fernando Garcia.

Além da estratégia logística dos portos paranaenses, as safras menores registradas em outros países podem ter influenciado o aumento da movimentação de soja. Na Argentina houve redução de produtividade no ciclo agrícola 2022/2023.

"A Argentina é o terceiro maior produtor de soja no mundo, depois do Brasil e dos Estados Unidos, e isso impacta no mercado mundial, em oferta, em disponibilidade do produto e em preço. Nesse período, o Brasil teve uma safra muito interessante, uma safra recorde em 2022/2023, de 150 milhões de toneladas de soja, e ocupou esse espaço deixado pela Argentina", explicou o especialista em economia do Conselho de Administração da Portos do Paraná (Consad), Giovani Ferreira.

Segundo ele, a expectativa da safra argentina para este ano é de cerca de 50 milhões de toneladas de soja, enquanto a brasileira deve ser de 146 milhões de toneladas. "A exportação do Brasil para a China vai continuar crescendo, mas daqui para frente talvez o fator não seja mais necessariamente a quebra na Argentina, mas sim um crescimento orgânico da demanda chinesa", complementou. Outro motivo passa pelo fortalecimento do comércio bilateral entre Brasil e China em relação às negociações entre China e Estados Unidos.

O secretário de Estado da Agricultura e do Abastecimento, Norberto Ortigara, salientou que o Paraná segue sendo um grande exportador da matéria-prima, de onde origina o maior volume do complexo soja exportado por Paranaguá, mas também caminha a passos largos na diversificação de produtos. O Estado deve produzir 18,3 milhões de toneladas em 5,77 milhões de hectares em 2023/2024.

"A soja continua a ser nossa principal cultura, ocupando 29% do território agricultável", disse. "Mas ao mesmo tempo em que o Estado tem contribuído para atender a demanda internacional, trabalha no sentido de agregar valor ao produto, transformado em ração, o que garante ao Estado a liderança nacional em proteína animal e os bons números na exportação de frangos, suínos e peixes".

PRIMEIRO TRIMESTRE

As exportações totais do Paraná somaram US$ 5,42 bilhões no 1º trimestre do ano, um acréscimo de 4,7% em relação ao mesmo período do ano passado (US$ 5,2 milhões). O Estado lidera a movimentação internacional entre os estados da região Sul, superando o Rio Grande do Sul, cujas vendas externas somaram US$ 4,2 bilhões nos três primeiros meses deste ano, e Santa Catarina, com exportações de US$ 2,6 bilhões.

A China registrou acréscimo de 71,1% nas aquisições de bens produzidos no Estado, passando a responder por uma fatia de 26% do total das exportações do Paraná entre janeiro e março. As vendas para o país asiático subiram de US$ 822,9 milhões para US$ 1,4 bilhão de um trimestre para outro. (Reportagem: AEN; Foto: Rodrigo Félix Leal/SEIL-PR)

MILHO

Clima favorece atividades de campo; comprador segue retraído

EQUIPE CORREIO
REPORTAGEM LOCAL

Favorecidas pelo clima (chuvas intercaladas de dias ensolarados), a colheita da safra verão de milho já passou da metade no Brasil e a semeadura da segunda safra 2023/24 está praticamente finalizada. Nesse contexto, segundo pesquisadores do Cepea, compradores seguem retraídos, indicando ter estoques e na expectativa de que o bom andamento das safras possa manter as cotações em baixa no spot nacional.

Nem mesmo as recentes valorizações do dólar, que aumentam a paridade de exportação, foram suficientes para elevar os valores do cereal na última semana, ainda conforme apontam pesquisadores do Cepea.

OVOS

Os preços médios dos ovos caíram nesta parcial de abril em praticamente todas as praças acompanhadas pelo Cepea, tanto frente a março quanto em relação a abril de 2023. Segundo pesquisadores do Cepea, as baixas já eram esperadas, devido à demanda enfraquecida típica do período pós-Quaresma.

Na parcial de abril (até o dia 18), a média da caixa de 30 dúzias do ovo tipo extra branco a retirar (FOB) na região produtora de Bastos (SP) recuou 3,7% na comparação com março e expressivos 11% em relação a abril/23 (em termos nominais), passando para R$ 162,50 neste mês. Para o produto entregue (CIF) na Grande São Paulo (SP), os valores do ovo tipo extra branco caíram 3,4% e 11,5%, respectivamente, com a caixa com 30 dúzias negociada à média de R$ 170. (Reportagem: Redação e Cepea/Esalq)

#curta!

FOMENTO. O Governo do Estado publicou 12 editais de fomento contemplando todas as áreas artísticas (cinema, teatro, música, etc) e um edital de chamamento para pareceristas, totalizando 13 editais, entre outubro e novembro

CULTURA JÁ REPASSOU R$ 19 MILHÕES DA LEI PAULO GUSTAVO

EQUIPE CORREIO
REPORTAGEM LOCAL

Com o compromisso da transparência nos processos administrativos e o incentivo à cultura, a Secretaria da Cultura do Paraná (Seec) publica, mensalmente, boletins "Status LPG no Paraná" em seu site. A Lei Paulo Gustavo (Federal Complementar nº 195/2022) foi regulamentada em maio de 2023, prevendo a alocação de aproximadamente R$ 100 milhões para o fomento de projetos culturais através do Governo Paraná.

O Governo do Estado publicou 12 editais de fomento contemplando todas as áreas artísticas (cinema, teatro, música, etc) e um edital de chamamento para pareceristas, totalizando 13 editais, entre outubro e novembro. Destes, seis já têm projetos pagos e em execução, três estão em fase de análise técnica e de mérito e dois em fase de habilitação. O Edital Bandas e Fanfarras será readequado. A estimativa é que mais de R$ 19 milhões já tenham sido liberados. Os editais de fomento receberam um total de 2.438 projetos, com cerca de 80 com recursos em mãos.

Um levantamento desenvolvido pela Secretaria da Cultura aponta descentralização e a diversidade de projetos inscritos por cidades de várias regiões do Paraná: 55,2% são de fora da Capital. Há projetos já aprovados em Antonina, Arapoti, Campo Largo, Campo Mourão, Cascavel, Cornélio Procópio, Francisco Beltrão, Guarapuava, Londrina, Maringá, Medianeira, Paranaguá, Pato Branco, Pinhais, Piraquara, Rondon, Rio Negro, Sapopema e Umuarama. Esse panorama evidencia a importância da descentralização dos recursos, uma das premissas dos editais.

Os editais com maiores números de selecionados até o momento foram Audiovisual I - Produção e Roteiro, com 100 projetos e previsão de R$ 49 milhões de investimento; Qualificação, com 58 projetos e R$ 1,9 milhão; e Audiovisual III - Pesquisa, Memória e Difusão, com 46 projetos e R$ 5,5 milhões.

DIVERSIDADE

Todos os editais publicados pela Seec no Paraná e financiados pela Lei Paulo Gustavo possuem a reserva de 20% das vagas para projetos e ações propostas por agentes culturais negros, assim como a reserva de 10% das vagas para projetos e ações apresentadas por indígenas. Essa política está amparada pela Instrução Normativa nº 5, que também permitiu a criação de categorias específicas dentro dos editais de ampla concorrência.

Os editais do Estado também estabeleceram medidas adicionais para garantir a diversidade. A pontuação nas avaliações recebeu acréscimos de pontos para projetos submetidos por agentes culturais, Pessoa Física ou Pessoa Jurídica (composição majoritária do quadro de sócios), que integrem um ou mais de grupos sociais como mulheres, pessoas negras (pretas e pardas), comunidades indígenas, quilombolas, ribeirinhas, de terreiro, povos ciganos, benzedeiros, caiçaras, faxinalenses; assentados e moradores de ocupações rurais e urbanas, pessoas LGBTQIAP+, egressos do sistema prisional, pessoas com deficiência física, cognitiva, auditiva ou visual, assim como outras deficiências ocultas, pessoas idosas (60 anos ou mais), imigrantes e refugiados, e pessoas de baixa renda.

PAGAMENTOS

A alta demanda por recursos administrativos e os rigorosos processos dos editais para assegurar a confiabilidade dos resultados finais têm impactado diretamente na atuação dos pareceristas contratados. Diante desses desafios, a equipe técnica da Secretaria estadual da Cultura tem se empenhado intensamente para garantir que os recursos cheguem aos projetos culturais e para superar os obstáculos encontrados na seleção e no pagamento dos projetos.

Ainda serão aplicados cerca de R$ 81 milhões, com previsão de pagamento até julho de 2024. Segundo os editais, após a seleção dos projetos, caso não haja classificados suficientes para o total de recursos destinados a cada Edital, a SEEC poderá remanejar os recursos remanescentes para outros editais realizados com recursos oriundos da Lei Complementar nº 195/2022. Caso haja ampliação da dotação orçamentária, novos projetos poderão ser convocados pela Comissão de Seleção.

Em relação aos projetos selecionados, cerca de 21% são de proponentes negros e 2,3% de indígenas. Dos 261 proponentes ainda em fase de seleção (número de abril), 61 são autodeclarados negros ou indígenas – destes, 21 agentes foram selecionados para vagas reservadas em cotas, enquanto 40 obtiveram notas suficientes para integrar vagas de ampla concorrência.

O percentual de selecionados é reflexo da quantidade de inscritos. Alguns editais não obtiveram inscritos suficientes para ocupar o percentual de vagas reservadas por lei.

RESULTADOS

Interessados em acessar as publicações de todas as etapas e resultados finais de cada um dos editais da Lei Paulo Gustavo no Paraná podem acompanhar alguns canais oficiais de comunicação. O site oficial da Lei Paulo Gustavo tem uma página específica para cada edital, onde são publicados os documentos de cada etapa (link: https://www.cultura.pr.gov.br/LeiPauloGustavo/Pagina/Conheca-os-editais); ainda no site oficial, há uma página dedicada exclusivamente à publicação do status de cada um dos editais.

Todas as publicações oficiais de resultado passam sempre pelo Diário Oficial do Estado do Paraná - acesse este link: https://www.imprensaoficial.pr.gov.br/ e pelo SIC.Cultura (https://www.sic.cultura.pr.gov.br/), sistema acessado pelos agentes culturais. Atualizações também são publicadas no feed e stories do Instagram @cultura_parana, no canal de transmissão oficial da Lei Paulo Gustavo no Paraná, que pode ser acessado pelo Instagram @cultura_parana e na comunidade de WhatsApp.

Outra fonte oficial de informações e transparência é a página do Conselho Estadual de Cultura, o CONSEC, órgão colegiado integrante da estrutura organizacional básica da Secretaria de Estado da Cultura, composto paritariamente por 36 representantes da sociedade civil e do poder público, que tem por finalidade a participação da sociedade na formulação das políticas públicas de cultura do Paraná. (Reportagem: Redação e AEN; Foto: Anderson Tozato/SEEC)

PAINEL DO LIVRO. O período 03 de 2024 apresenta um movimento do setor mais agressivo e com mais descontos. Foram movimentados 5,04 milhões de livros contra 4,63 milhões no mesmo período em 2023, marcando uma variação positivo de 8,95%

COM SEMANA DO CONSUMIDOR, VENDAS AQUECEM NO PAÍS

EQUIPE CORREIO
REPORTAGEM LOCAL

Marcado pela presença de ações promocionais dos varejistas por conta da Semana do Consumidor, o 3º Painel de Varejo de Livros no Brasil de 2024, pesquisa realizada pela Nielsen Book e divulgada pelo Sindicato Nacional dos Editores de Livro (SNEL), registra um movimento superior em relação a 2023 e tais números contribuem para uma melhora no cenário anual também.

"Temos que comemorar a volta do crescimento depois de um período de declínio. E esse crescimento acontece não por acaso no período da Semana do Consumidor, o que demonstra que o mercado consumidor está atento e que podemos explorar outras oportunidades como essa", frisou o presidente do SNEL, Dante Cid.

O período 03 de 2024 - 2023 (27/02 a 26/03/2023) x 2024 (26/02 a 24/03/2024) - apresenta um movimento do setor mais agressivo e com mais descontos. Foram movimentados 5,04 milhões de livros contra 4,63 milhões no mesmo período em 2023, marcando uma variação positivo de 8,95%. Em faturamento, o setor arrecadou R$245,37 milhões, sendo 15,95% superior ao período 03T2023 que alcançava R$211,63 milhões. O preço médio ainda se mantém superior com uma variação de 6,42%.

No acumulado - 2023 (02/01 a 26/03/2023) x 2024 (01/01 a 24/03/2024) - é possível notar a positividade no faturamento e também um cenário positivo mesmo diante uma variação negativa em volume, pois com os bons resultados dos últimos períodos o mercado vem se recuperando e trazendo uma expectativa otimista para 2024. Do início do ano até 24 de março, o volume de livros vendidos é de 13,48 milhões, enquanto em 2023 o volume foi de 13,90 milhões, registrando uma variação negativa de 3,01%, mas vale lembrar que o início do ano começou com uma variação de -15,70%. Já no quesito arrecadação, o setor segue com positividade e chega a 8,65% de superioridade em relação ao acumulado de 2023 com um faturamento de R$728,35 milhões contra R$670,35 milhões.

Os números têm como base o resultado da Nielsen Bookscan Brasil, que apura as vendas das principais livrarias e supermercados no país.

METODOLOGIA

O objetivo da criação do Painel é dar mais transparência à indústria editorial brasileira. A iniciativa da parceria entre o SNEL (Sindicato Nacional dos Editores de Livros) e a Nielsen disponibiliza para o setor dados atualizados que poderão contribuir nas tomadas de decisões por empresários de todos os portes.

Para a realização do Painel, os dados são coletados diretamente do "caixa" das livrarias, e-commerce e varejistas colaboradores. As informações são recebidas eletronicamente em formato de banco de dados. Após o processamento, os dados são enviados online e atualizados semanalmente.

Nielsen Bookscan é o primeiro serviço de monitoramento de vendas de livros no mundo, presente em dez países, e o resultado de seu trabalho é um forte instrumento de decisão para as editoras que trabalham com estes dados. O SNEL divulga o Painel das Vendas de Livros no Brasil a cada quatro semanas.

SNEL

Criado em 1941, o Sindicato Nacional dos Editores de Livros tem como finalidade o estudo e a coordenação das atividades editoriais, bem como a proteção e a representação legal da categoria de editores de livros e publicações culturais em todo o Brasil. Como representante da categoria editorial, o SNEL é filiado à International Publishers Association (IPA) e ao Centro Regional para el Fomento del Libro en America Latina y el Caribe (Cerlalc). O Sindicato mantém articulações permanentes com diversas entidades, tanto governamentais quanto privadas, com o objetivo de fomentar a política do livro e da leitura no país. (Reportagem: Redação e assessoria; Foto: Ilustrativa/Freepik)

NOTAS TROPICAIS

REVISTA

Em julho, chega ao mercado a Julia Revista de Literatura (@juliarevistadeliteratura), uma publicação da editora e livraria Arte e Letra, cuja sede é em Curitiba (PR). A princípio, a informação é de que serão edições trimestrais e com o acabamento especial do Laboratório Gráfico dessa editora, famosa pelo trabalho artesanal na carpintaria de seus livros.

REVISTA 2

Autores e autoras podem enviar material para submissão até 30 de abril, com os seguintes detalhes: podem ser submetidos textos inéditos ou não (a procura é por autores paranaenses, mas a revista está aberta a todos); textos literários com até 4 mil palavras, em duas cópias, uma em formato .docx e outra em PDF; enviar junto ao texto uma pequena biografia. Enviar para: juliarevistadeliteratura@gmail.com

JORNAL

O jornal RelevO circula com sua edição de abril. Segundo informações, o novo número tem ilustrações de Fabio Rrocha. "Trouxemos um apanhado existencial que vai desde o editorial sobre 'Dias Perfeitos' até certas angústias de Virginia Woolf, além de centrais que contam sobre o fenômeno musical chamado Trio Palomitos, que toca nos mais prestigiados condomínios do Brasil", diz o jornal, que é editado pelo jornalista Daniel Zanella.

JORNAL 2

Aliás, o RelevO é um impresso de literatura mensal feito em Curitiba desde agosto de 2010. Remunera os colaboradores e tem uma carteira de assinantes, circulando também em espaços parceiros do projeto. Fica o convite para assinar essa publicação. Custa apenas R$ 70 ao ano. Acesse: www.jornalrelevo.com/assine

STREAMING

A versão italiana do serviço de streaming Prime Video, da gigante do varejo Amazon, tem um canal intitulado "C'era una volta...", em projeto da distribuidora e produtora Leone Filme Group. É uma referência aos filmes do romano Sergio Leone (1929-1989), "Era uma vez no Oeste" (1968) e "Era uma vez na América" (1984). Não por sinal, esta faixa é dedicada a exibir os grandes clássicos da Sétima Arte italiana.

HORÓSCOPO

ÁRIES - (21 mar a 20 abr)
Logo cedo, agir em parceria pode ser a melhor maneira de conseguir o que deseja na vida profissional. Você conta com uma dose extra de criatividade e de habilidade para encantar as pessoas, por isso, tem tudo para se destacar em atividades que envolvam comunicação, marketing, divulgação nas redes sociais, vendas... Mas o astral muda à tarde, sinalizando mudanças de última hora e imprevistos.

TOURO - (21 abr a 20 mai)
Com a maior parte da sua atenção focada no trabalho na parte da manhã, o dia tem tudo para ser muito produtivo, Touro! Você não vai poupar esforços para dar conta das suas responsabilidades e as estrelas avisam que seu lado prático também entra em cena, sinal de eficiência em dobro na hora de cuidar das suas obrigações. Se anda sonhando com compromisso, cuidado pra não pressionar demais o crush.

GÊMEOS - (21 mai a 20 jun)
Você começa esta terça com a Lua firme e forte em seu paraíso astral, prometendo as melhores vibes para você correr atrás dos seus interesses. De quebra, ainda vai contar com uma dose extra de sorte também, sinal de que pode cuidar das tarefas com um pé nas costas pela manhã e ainda encher o bolso. Aí eu vi vantagem! Mas a Lua se muda para Escorpião à tarde e talvez seja preciso redobrar seu empenho para dar conta de todas as tarefas que vão cair no seu colo.

CÂNCER - (21 jun a 21 jun)
As estrelas seguem protegendo os assuntos domésticos logo cedo, garantindo que o astral estará mais leve em casa. No trabalho, seu jeito prático ajuda a lidar com as tarefas e ainda aumenta sua chance de encher o bolso. Mas a melhor notícia é a entrada da Lua em seu paraíso astral à tarde, Câncer! Além de reforçar sua criatividade e habilidade para lidar com as pessoas, você também conta com uma dose extra de sorte.

LEÃO - (22 jul a 22 ago)
Nesta terça, as estrelas avisam que jogo de cintura e raciocínio rápido serão seus trunfos na hora de lidar com colegas e clientes. Tudo o que envolve comunicação e deslocamentos rápidos deve correr melhor pela manhã, por isso, priorize as tarefas que exigem contato com o público, entregas ou vendas. Mas isso muda à tarde e é o seu jeito responsável e prático que deve se destacar na hora de lidar com as tarefas.

VIRGEM - (23 ago a 23 set)
Pela manhã, as finanças seguem protegidas pelas estrelas e você pode aproveitar o bom momento para engordar seus recursos, Virgem! Sua habilidade para investir o dinheiro ganha destaque, mas mantenha um perfil mais discreto. No trabalho, agir discretamente também pode abrir novas portas. E com a mudança da Lua para Escorpião à tarde, o astral fica mais descontraído.

LIBRA - (23 set a 22 out)
Hoje, você conta com uma energia extra para se dedicar a alguns interesses pessoais logo cedo. Pode ser interessante expandir sua área de atuação no trabalho e até se arriscar um pouco mais em algo que sempre quis fazer, mas que nunca teve oportunidade. O astral muda à tarde e a Lua envia energias maravigolds para a sua vida financeira, Libra! Seu jeito controlador vai deixar o mozão incomodado e pode até pintar briga se não for devagar.

ESCORPIÃO - (23 out a 21 nov)
Pela manhã, agir nos bastidores pode ser uma boa ideia para cuidar do serviço sem se expor demais. Embora você esteja mais fechado e desconfiado do que o normal, Escorpião, as estrelas enviam good vibes para deslanchar de vez na carreira. Siga sua intuição para identificar e agarrar as boas oportunidades que devem cruzar seu caminho. À tarde, a Lua entra em seu signo e deixa o astral mais descontraído, inclusive no ambiente profissional.

SAGITÁRIO - (22 nov a 21 dez)
Nesta terça, você conta com energias maravilhosas para sair da sua zona de conforto e se arriscar um pouco mais, Sagita. Seu signo gosta de novidades e esse é o momento perfeito para tentar algo diferente na vida profissional, mas aproveite a manhã para colocar as suas ideias em prática. É que a Lua vai infernizar o seu astral à tarde e o seu pique pode diminuir. A conquista tem mais chance de emplacar pela manhã.

CAPRICÓRNIO - (22 dez a 20 jan)
Com as estrelas destacando seu lado ambicioso nesta terça, você pode encontrar boas oportunidades para dar um salto na carreira. No trabalho, foque no que precisa ser feito e mostre que dá conta do recado. A tarde promete um astral mais leve com a mudança da Lua para Escorpião, meu cristalzinho. Mostre suas ideias e cuide de tarefas que envolvem a participação de outras pessoas.

AQUÁRIO - (21 jan a 19 fev)
Aproveite a manhã para ampliar seus conhecimentos, aprender mais sobre outras culturas e lugares distantes, e até viajar, se tiver a oportunidade. O astral será mais favorável para cuidar de tarefas em equipe, já que terá facilidade para interagir com os colegas e clientes. Mas a sua ambição deve crescer à tarde, Aquário, e a Lua envia as melhores energias para você focar na carreira e conquistar o reconhecimento que merece pelo seu trabalho duro.

PEIXES - (20 fev a 20 mar)
Esta terça começa com algumas reviravoltas no trabalho, Peixes, mas as estrelas indicam que elas serão positivas e não há motivo para se preocupar. Siga sua intuição para agarrar uma boa oportunidade quando ela se apresentar! Se você priorizar as tarefas que podem ser feitas a sós, sua produtividade tem tudo para crescer. A Lua entra em Escorpião à tarde e o seu otimismo tem tudo para ser contagiante.

SUDOKU
A RECREATIVA - recreativa.com.br

Direitos exclusivos da editora A Recreativa Ltda. Proibida a reprodução sem a autorização expressa.

4				6	1			
	2	9	5			1		6
5			7	2			9	
2		4						
		5					4	7
	6	7				3	8	
			2		6	9		
9	4							1
			8		4			5

Passatempo de lógica

Complete cada tabuleiro de nove quadrados, preenchendo os espaços vazios com números de 1 a 9, de modo que eles não se repitam em nenhuma fileira vertical ou horizontal, nem em cada grupo de quadrados.

SOLUÇÃO

4	7	3	9	6	1	8	2	5
8	2	9	5	4	3	1	7	6
5	1	6	7	2	8	4	9	3
2	8	4	6	3	7	5	1	9
3	9	5	1	8	2	6	4	7
1	6	7	4	5	9	3	8	2
7	5	8	2	1	6	9	3	4
9	4	2	3	7	5	8	6	1
6	3	1	8	9	4	7	2	5

Compre pelo site
arecreativa.com.br

ou pelo telefone
0800 035 1422

CRUZADA
A RECREATIVA - recreativa.com.br

HORIZONTAIS

1. Insuperável, principalmente em competições esportivas
2. Têm-nos poucos o recém-nascido / (Pop.) Onde está?
3. Organização das Nações Unidas / O nome do jornalista paulistano Casoy
4. O sódio, em química / Uma concessão / Área de Preservação Ambiental
5. Que não está certo / Luminosidade digital
6. Quartzo duro, translúcido e colorido
7. O estado norte-americano de Miami e Palm Beach
8. Pronome pessoal (fem.) / Um... corretor visual
9. Temor / O bíblico irmão de Caim
10. Repercutir bem / Essa não!
11. Um fator de hereditariedade / Uma interjeição típica do gaúcho / Tony Ramos
12. Um tempero cristalino / Serviço Nacional de Aprendizagem Industrial
13. O terror dos mares frios / Pontaria

VERTICAIS

1. Digno de credibilidade / Que saiu fora da água
2. Preparar para uma explosão / Atingir com determinada arma, arremessada por um arco
3. Um móvel com tampa convexa / É-o o queijo da macarronada / Letra de Câmbio
4. Carta de jogar / Indeterminado / Ordem dos Advogados do Brasil
5. O jornalista e político italiano Líbero (1798-1830), radicado no Brasil / O meio da... frase
6. Pequena árvore da caatinga / A ciência da luz / A pergunta de quem não ouviu bem
7. Ramo delgado / Fertilizante / O níquel, em química
8. O pai dos enigmistas / Chamar a atenção de
9. Ferido, física ou moralmente / Uma fornecedora do construtor

	1	2	3	4	5	6	7	8	9
1									
2					■				
3				■					
4			■			■			
5							■		
6		■						■	
7	■								■
8				■					
9					■				
10						■			
11			■				■		
12				■					
13					■				

Soluções

HORIZONTAIS: 1. IMPATVEL, 2. DIAS, CADE, 3. ONU, BORIS, 4. NA, VA, APA, 5. ERRADO, DO, 6. AGATA, 7. FLORIDA, 8. ELA, OCULO, 9. MEDO, ABEL, 10. ECOAR, ORA, 11. RH, BAH, TR, 12. SAL, SENAI, 13. ORCA, MIRA.

VERTICAIS: 1. IDONEO, EMERSO, 2. MINAR, FLECHAR, 3. BAU, RALADO, LC, 4. AS, VAGO, OAB, 5. BADARO, RAS, 6. ICO, OTICA, HEM, 7. VARA, ADUBO, NI, 8. EOIPO, ALERTAR, 9. LESADO, OLARIA.

Compre pelo site
arecreativa.com.br
ou pelo telefone
0800 035 1422

GUIA AMBIENTAL. Estudos vão ocorrer em parceria com as empresas britânicas Firefly Green Fuels e Green Fuels Research. A tecnologia britânica é disruptiva em nível mundial e vem despertando o interesse de empresas que produzem ou utilizam combustíveis líquidos para aviação, setor que vem rapidamente se adaptando à pauta da descarbonização

SANEPAR VAI ESTUDAR PRODUÇÃO DE COMBUSTÍVEL DE AVIAÇÃO A PARTIR DO LODO DE ESGOTO

EQUIPE CORREIO
REPORTAGEM LOCAL

Produzir combustível sustentável de aviação (SAF) a partir do lodo de esgoto é mais uma possibilidade inovadora que a Sanepar começa a estudar, em parceria com as empresas britânicas Firefly Green Fuels e Green Fuels Research. Um acordo de confidencialidade com essas empresas foi assinado nesta semana pelo diretor-presidente da Companhia de Saneamento do Paraná, Claudio Stabile, e representantes das companhias em Bristol, no Reino Unido.

Stabile e o especialista em Pesquisa e Inovação da Sanepar, Gustavo Rafael Collere Possetti, visitaram a sede e o centro de pesquisa e desenvolvimento das empresas e conheceram os laboratórios de produção do SAF a partir do lodo de esgoto.

Possetti explica que, por meio de um processo chamado de liquefação hidrotérmica (HTL), o lodo de esgoto, contendo elevado teor de umidade, é convertido, dentre outros, em biocrude, um material que tem características semelhantes às do petróleo, bem como em biochar, que pode ser utilizado, por exemplo, para fins agrícolas. Ao passar por um processo de refinamento, muito comum no setor petroquímico, o biocrude é convertido em compostos como o diesel e a gasolina de baixo carbono, além do combustível sustentável de aviação.

A tecnologia britânica é disruptiva em nível mundial e vem despertando o interesse de empresas que produzem ou utilizam combustíveis líquidos para aviação, setor que vem rapidamente se adaptando à pauta da descarbonização.

Stabile relata que esses estudos são muito recentes e colocam a Companhia na fronteira do conhecimento técnico e científico no mundo, fazendo a Sanepar avançar na aplicação da economia circular, com novas possibilidades de aproveitamento dos recursos gerados em seus processos operacionais. "Cada vez mais a Sanepar amplia sua atuação em inovação e sustentabilidade. O que antes era visto como despesa ganha novas aplicabilidades que impactam nas áreas ambiental e financeira, beneficiando toda a sociedade", afirma.

AVANÇOS

A Sanepar e a empresa alemã Graforce firmaram nesta semana Memorando de Entendimento (MoU) para avançar com estudos voltados para a implantação no Paraná de uma tecnologia disruptiva de produção de hidrogênio renovável (verde) a partir do biometano gerado em estações de tratamento de esgoto. Além de permitir a produção de hidrogênio renovável, considerado como um combustível do futuro, também possibilita a obtenção de carbono elementar, material sólido com elevado valor de mercado e que pode ser utilizado, por exemplo, em biofertilizantes.

PRÊMIOS

A Sanepar ganhou dois prêmios nesta semana. A Companhia venceu o Prêmio Campeões do ODS 6, promovido pela Global Water Intelligence e Global Water Leaders e a unidade de secagem de lodo da Estação de Tratamento de Esgoto (ETE) Atuba Sul da Sanepar, em Curitiba, venceu a categoria Melhor Planta Geradora de Biogás em Saneamento do Prêmio Melhores do Biogás 2024. (Reportagem: AEN)

Superpão

Supermercado Superpão S.A.

CNPJ nº 77.883.320/0001-61

Balanço Patrimonial em 31 de Dezembro de 2023 e 2022 *(Em milhares de Reais)*

Ativo	31/12/2023	31/12/2022
Circulante		
Caixa e equivalentes de caixa	58.538	77.145
Contas a receber	118.770	90.381
Estoques	170.366	165.186
Impostos a recuperar	22.724	7.712
Imposto de renda e contribuição social	7.918	-
Adiantamentos	8.876	10.616
Mútuos a receber	-	-
Outros créditos	11.138	4.827
Total do ativo circulante	**398.330**	**362.721**
Não circulante		
Realizável a longo prazo		
Depósitos judiciais	8.278	8.228
Indenizações a receber	68.525	84.455
Impostos diferidos	99.843	35.791
Instrumentos financeiros derivativos	1.070	2.523
Outros créditos	1.867	1.617
Total do realizável a longo prazo	**179.583**	**132.614**
Imobilizado	272.666	227.345
Intangível	217.271	219.637
Ativos de direito de uso	218.795	228.942
Total do ativo não circulante	**708.732**	**675.924**
Total do ativo	**1.286.645**	**1.171.259**

Passivo	31/12/2023	31/12/2022
Circulante		
Fornecedores	213.413	192.422
Contas a pagar	6.344	7.512
Empréstimos e financiamentos	17.502	48.567
Passivo de arrendamento	15.551	17.134
Obrigações sociais e trabalhistas	32.933	28.761
Mútuos e AFAC	63.722	-
Indenizações	12.101	-
Impostos a recolher	11.309	8.076
Imposto de renda e contribuição social	-	203
Total do passivo circulante	**372.875**	**309.569**
Não circulante		
Empréstimos e financiamentos	84.638	131.068
Passivo de arrendamento	215.876	221.810
Provisões	18.118	18.579
Contas a pagar	2.344	5.618
Provisões para contingências	58.601	65.555
Imposto de renda e contribuição social	9.189	18.115
Imposto de renda e contribuição social diferido	12.170	-
Total do passivo não circulante	**400.936**	**460.745**
Patrimônio líquido		
Capital social	434.274	405.395
Reserva de lucros	78.560	68.824
Prejuízos acumulados	-	(73.274)
Total do patrimônio líquido	**512.834**	**400.945**
Total do passivo e patrimônio líquido	**1.286.645**	**1.171.259**

Demonstrações das Mutações do Patrimônio Líquido - Exercícios Findos em 31 de Dezembro de 2023 e 2022 *(Em milhares de Reais)*

	Capital social	Reserva de lucros: Reserva legal	Reserva de lucros: Reserva de retenção de lucros	Reserva de lucros: Reserva de incentivos fiscais	Lucros (prejuízos) acumulados	Total
Saldo em 01 de janeiro de 2022	**126.886**	**326**	**82.657**	**-**	**(71.389)**	**138.480**
Aumento de capital	40.000	-	-	-	-	40.000
Aumento de capital decorrente de incorporação	238.509	-	-	-	-	238.509
Prejuízos decorrente de incorporação	-	-	-	-	(1.885)	(1.885)
Lucro líquido do exercício	-	-	-	-	16.815	16.815
Destinações						
Reserva legal	-	841	-	-	(841)	-
Constituição de reserva de retenção de lucros	-	-	12.476	-	(12.476)	-
Distribuição de lucros - referentes ao lucro apurado no exercício de 2021	-	-	-	-	(3.498)	(3.498)
Outras transações acionistas:						
Indenizações a receber	-	-	(27.476)	-	-	**(27.476)**
Saldo em 31 de dezembro de 2022	**405.395**	**1.167**	**67.657**	**-**	**(73.274)**	**400.945**
Aumento de capital	**28.879**	**-**	**-**	**-**	**-**	**28.879**
Lucro líquido do exercício	**-**	**-**	**-**	**-**	**117.259**	**117.259**
Incentivos fiscais	**-**	**-**	**(33.408)**	**71.530**	**(38.122)**	**-**
Destinações						
Reserva legal	**-**	**5.863**	**-**	**-**	**(5.863)**	**-**
Constituição de reserva de retenção de lucros	**-**	**-**	**-**	**-**	**-**	**-**
Outras transações acionistas:						
Indenizações a receber	**-**	**-**	**(34.249)**	**-**	**-**	**(34.249)**
Saldo em 31 de dezembro de 2023	**434.274**	**7.030**	**-**	**71.530**	**-**	**512.834**

Demonstrações do Resultado - Exercícios Findos em 31 de Dezembro de 2023 e 2022 *(Em milhares de Reais)*

	31/12/2023	31/12/2022
Receita líquida de vendas	1.787.231	1.577.250
Custo das mercadorias	(1.332.385)	(1.178.235)
Lucro Bruto	**454.846**	**399.015**
Despesas com vendas	(321.951)	(261.105)
Despesas gerais e administrativas	(65.647)	(54.005)
Outras receitas (despesas) líquidas	5.240	(9.583)
Resultado antes das receitas (despesas) financeiras líquidas e impostos	**72.488**	**74.322**
Receitas financeiras	16.955	4.261
Despesas financeiras	(42.693)	(46.781)
Resultado financeiro líquido	(25.738)	(42.520)
Resultado antes dos impostos	**46.750**	**31.802**
Imposto de renda e contribuição correntes	15.048	(4.653)
Imposto de renda e contribuição social diferidos	55.461	(10.334)
Lucro líquido do exercício	**117.259**	**16.815**

Demonstrações do Resultado Abrangente - Exercícios Findos em 31 de Dezembro de 2023 e 2022 *(Em milhares de Reais)*

	31/12/2023	31/12/2022
Lucro líquido do exercício	**117.259**	**16.815**
Outros resultados abrangentes	-	-
Resultado abrangente total	**117.259**	**16.815**

Demonstrações dos Fluxos de Caixa - Exercícios Findos em 31 de Dezembro de 2023 e 2022 *(Em milhares de Reais)*

Fluxo de caixa das atividades operacionais	31/12/2023	31/12/2022
Lucro líquido do exercício	117.259	16.815
Ajustes para:		
Depreciação e amortização	28.304	21.452
Depreciação do arrendamento mercantil	21.759	19.315
Imposto de renda e contribuição social	(15.048)	4.653
Imposto de renda e contribuição diferidos	(55.461)	10.334
Juros apropriados do passivo arrendamento	20.129	17.140
Juros e variação cambial sobre empréstimos e financiamentos	19.674	22.314
Resultado na venda de ativo imobilizado	-	(905)
Distratos - Arrendamento Mercantil	(6.121)	-
Provisões	(2.191)	168
Provisões para contingências	(15.880)	(23.876)
Instrumentos derivativos	1.453	4.742
Provisão para perdas de estoques	3.207	-
	117.084	92.152
Variações em:		
Contas a receber	(28.389)	(6.825)
Estoques	(8.387)	10.283
Impostos a recuperar	(29.751)	7.335
Depósitos judiciais	(50)	1.138
Outros créditos	(10.141)	9.752
Indenizações	1.740	10.477
Fornecedores	11.421	51.989
Obrigações sociais e trabalhistas	5.902	965
Impostos a recolher	13.700	(11.960)
Contas a pagar	(4.443)	(41.779)
Caixa gerado pelas atividades operacionais	**68.686**	**123.527**
Impostos pagos sobre o lucro	-	(2.723)
Juros pagos no financiamento e passivo de arrendamento	(25.012)	(26.980)
Fluxo de caixa líquido proveniente das atividades de operacionais	**43.674**	**93.824**
Fluxo de caixa das atividades de investimentos		
Aquisição e baixa de ativo imobilizado e intangível	(61.689)	(28.637)
Caixa utilizado nas atividades de investimento	**(61.689)**	**(28.637)**
Fluxo de caixa das atividades de financiamento		
Aumento de capital	28.879	40.000
Lucros distribuídos e pagos no período	-	(3.498)
Pagamento do principal do passivo de arrendamento	(32.007)	(32.740)
Pagamento do principal de empréstimos e financiamentos	(73.287)	(120.706)
AFAC e mútuos recebidos	75.823	-
Captação de empréstimos e financiamentos	-	80.000
Caixa líquido (utilizado nas) proveniente das atividades de financiamento	**(592)**	**(36.944)**
Aumento (redução) de caixa e equivalentes de caixa	**(18.607)**	**28.243**
Caixa e equivalentes no inicio do exercício	77.145	46.117
Caixa e equivalentes no final do exercício	58.538	77.145
Caixa adquirido por incorporação	-	2.785
Aumento (Redução) de caixa e equivalentes de caixa	**(18.607)**	**28.243**

Luiz Mauricio Hyczy - Presidente

Eduardo Manzano - Diretor Financeiro

Daniel Alves - Contador - CRC-PR057069/O-0

As demonstrações financeiras encontram-se, na íntegra, à disposição dos acionistas na sede da Empresa.

Classificados

Imóveis

VENDA

Vendo terreno em Ponta Grossa (PR), medindo 12x25m. R$ 30 mil. Tel. (42) 9 8403-7854.

CASA – BAIRRO BOQUEIRÃO, Rua Rodrigues Alves, nº 6; contendo 09 peças sendo 03 quartos, sala, cozinha, 02 banheiros, lavanderia e garagem. VALOR: R$ 120.000,00 FONE: 98403-7854

APARTAMENTO – BAIRRO SÃO CRISTÓVÃO, Rua Otto Rickli, 375; Terreo. VALOR: R$ a combinar ou troco por casa no mesmo Bairro; FONE: 99904-7823 ou 3622-6302

TERRENO 390 METROS – VILA CARLI, contendo 02 casas. VALOR: R$ 230.000,00; aceito permuta no Bairro Cristo Rei ou Recanto Feliz. FONE: 42 99943-1979

CHÁCARA, 10 KM DO PINHÃO, CONTENDO 03 CASAS, 02 TANQUES DE PEIXES, TODO CERCADA DE TELA, PRÓXIMO A BR. VALOR : A COMBINAR; OU TROCO POR OUTRA PERTO DE GUARAPUAVA. FONE: 99122-7025 OU 99139-7325

CASA – SANTANA, RUA DEPUTADO LAURO SODRÉ LOPES, 469; TERRENO MEDINDO 12 X 10, TODO MURADO. VALOR: R$ 90.000,00; ACEITO CARRO NO NEGÓCIO. FONE: 3304-3099 RODRIGO

TERRENO – VILA KENNEDY, CONTENDO CASA MISTA, MED. 2.500M². VALOR: 600.000,00. FONE: 3623-2101

LOCAÇÃO

KITINETE - BAIRRO DOS ESTADOS, contendo 03 peças grandes, Rua Bahia, 463 - próximo à Praça da Fé; para 01 pessoa sem criança e sem pet . VALOR: R$ 500,00 incluso ½ água e luz FONE: (42) 99972-4826, falar com Ondina

---

KITINETE - BAIRRO SANTA CRUZ, contendo 01 quarto, wc, cozinha com pia, internet, antena p/TV, garagem; Rua Luiz Ciscato, 58, em frente a APAE VALOR: R$ 800,00 incluso água e luz FONE: (41) 98813-7956

KITINETE – VILA CARLI, p/ 01 pessoa, mobiliada, próximo ao CEDETEG, de preferência estudante. VALOR: À Combinar. FONE: (42) 98869-6880

SALA COMERCIAL – BAIRRO SANTA CRUZ, 100 m., com banheiro, internet, Rua Luiz Ciscato,58; em frente APAE. VALOR: R$ 1.200,00. FONE: (41) 98813-7956

KITINETE – SANTANA, Rua Leonel Armando Zakalusni (antiga 17 de Julho), 162; fundos. contendo 04 peças grande. VALOR: R$ 600,00 FONE: 99966-5092

KITINETE – SANTA CRUZ, RUA JUVENAL CALDAS, 1098; CONTENDO 01 QUARTO, COZINHA E BANHEIRO VALOR: R$ 600,00 – INCLUSO ÁGUA E LUZ FONE: 98807-9189 OU 3304-3069

APARTAMENTO – CRISTO REI, AVENIDA OLINTO PIMENTEL, 597; CONTENDO 03 QUARTOS, SALA, COZINHA, BANHEIRO E GARAGEM. VALOR: R$ 650,00 FONE: 98426-8409

Carros

Vendo Towner, em ótimo estado. R$ 8 mil. Tel. (41) 9 8813-7956

Diversos

Vendo roçadeira, marca Vulcan, sem uso. É a gasolina. R$ 1 mil. Tel. (42) 9 8403-7854.

Vendo bicicleta a motor, Barra Circular. R$ 1,5 mil. Tel. (42) 9 8403-7854.

Vendo motosserra, marca Vulcan, usada. R$ 600. Tel. (42) 9 8403-7854.

Vendo forno elétrico, novo. R$ 2 mil. Tel. (41) 9 8813-7956

Vendo caixa registradora. R$ 1 mil. Tel. (41) 9 8813-7956

Vendo mala de viagem, grande. R$ 150. Tel. (41) 9 8813-7956

VENTILADOR , pequeno, voltagem 110. VALOR: R$ 50,00 FONE: (41) 98813-7956

MALA PARA VIAGEM, semi nova VALOR: R$ 200,00 FONE: (41) 98813-7956

FORNO ELÉTRICO, grande. VALOR: R$ 2.000,00 FONE: (41) 98813-7956

CAIXA REGISTRADORA, antiga, pintura original VALOR: R$ 1.700,00 FONE: (41) 98813-7956

ESTUFA PARA SALGADINHOS, voltagem 220, VIDRO VALOR: R$ 250,00 FONE: (41) 98813-7956

SERRA CIRCULAR ESQUADEJADEIRA, REBOTE E FURADEIRA HORIZONTAL PARA MARCENARIA VALOR: R$ 10.000,00 FONE: 99862- 9500

APARADOR DE GRAMA, voltagem 110. VALOR: R$ 200,00. FONE: 99972-4826

DVD, voltagem 110 VALOR: R$ 60,00 FONE: 99972 – 4826

CAPACETE MOTOQUEIRO, pechincha VALOR: R$ 50,00 FONE: (42) 98432-0763// (42) 99971-2235

CELULAR MOTOROLA G9, PLAY – 64 GB, verde turquesa, semi novo VALOR: R$ 700,00 FONE: (42) 98432-0763

BICICLETA MONARK TRIP SHIMANO, cinza, 18 marchas em bom estado, documentos em ordem; ano 2022; cor Alumínio, marchas, pneus novos. VALOR: A Combinar FONE: 98432-0763 ou 99971-2235

SOM PHILLIPS DIGITAL MP3, M57 AM/FM, entrada p/ 05 CDs, Bivolt, 02 Caixas de Som. VALOR: R$ 900,00, sendo R$ 500,00 de entrada e R$ 400,00 p/ 20 dias. FONE: (42) 98432-0763

TELEFONE residencial, sem linha VALOR: R$ 25,00 FONE: (42) 98432-0763

CELULAR, Samsung J4G, perfeito estado VALOR: R$ 250,00 FONE: (42) 98432-0763

ESTOQUE P/BAZAR VALOR: À combinar FONE: 3623-2101 JÔ

CELULAR POSITIVO, SEMINOVO, BEM CONSERVADO E COM CARREGADOR DE TECLA; VALOR: R$ 60,00 FONE: 99971-2235 OU 98432-0763

GAITA 48 BAIXOS, SEMINOVA VALOR: R$ 1.980,00 OU TROCO POR CARNEIROS. FONE: 99122-7025 OU 99139-7325

MÁQUINA COSTURA – SINGER VALOR: A COMBINARFONE: 99122-7025 OU 99139-7325

BICICLETA CALÓI MOTORIZADA. VALOR: R$ 1.300,00. FONE: 98403-7854

EQUIPAMENTOS PARA ALARME COM NOTA FISCAL, PODENDO SER P/RESIDÊNCIA OU COMÉRCIO. VALOR: R$ 400,00. FONE: 9910-7751

ESTOQUE P/BAZAR, VALOR A COMBINAR. FONE: 3623-2101 JOSENILDA

DOIS MOTORES PARA PORTÃO DE ELEVAÇÃO, FUNCIONADO PERFEITAMENTE. VALOR A COMBINAR. FONE: 99977 -4634 OU 99854-2670

CADEIRA BARIGOTO DE BEBÊ, PARA CARRO, EM PERFEITO ESTADO, VALOR R$ 250,00. FONE: 3624-9247 OU 99149-0957

FOGÃO À LENHA, Nº 3, COR BRANCA, VALOR R$ 500,00. FONE: 3623-5605

MÁQUINA DE COSTURA SINGER VALOR: R$ 400,00 FONE: 99957-2286

Empregos

DIARISTA/ MENSALISTA ½ PERÍODO FONE: (42) 98829-0419

DIARISTA, Doméstica ou Serviços Gerais, com experiência. FONE: 99869-1420 / 98414-0448

PEDREIRO, CARPINTEIRO, PINTOR, COLOCADOR DE PORCELANATO FONE: 98425-6068 RENATO

PROCURO CASEIRO PARA MORAR EM SÍTIO NA CIDADE DE INÁCIO MARTINS, FALAR COM ANDRÉ. FONE: 99802 2299

DIARISTA, ZELADORA OU SERVIÇOS GERAIS FONE: 9986-6817

DIARISTA, MENSALISTA OU CAMAREIRA. FONE: 98404-4077 OU 99807-7633

DIARISTA, MENSALISTA OU DOMÉSTICA FONE: 98403-0626 – ORLANDA

Prefeitura Municipal de Nova Tebas
CUIDANDO DA NOSSA GENTE

RETIFICAÇÃO DO EXTRATO DO QUARTO TERMO ADITIVO DO CONTRATO 033/2021 DECORRENTE DO PREGÃO NA FORMA ELETRÔNICA Nº 019/2021.

CONTRATANTE: **PREFEITURA MUNICIPAL DE NOVA TEBAS – PR.**
CONTRATADA: **INGÁ PÚBLICA SOLUÇÕES EM INFORMATICA LTDA,**
CNPJ: **10.540.117/0001-11.**

CLÁUSULA PRIMEIRA – PRAZO: Fica prorrogado o prazo de vigência e execução do serviço mensal do presente contrato por mais doze meses, a partir da data de 17 de abril de 2024.

Gabinete do Prefeito
Avenida Belo Horizonte 695 - Centro - CEP: 85.250-000 - Estado do Paraná
Fone (42) 3643-1109 - CNPJ: 80.620.172/0001-05 e-mail: clodoaldofernandesdosantos@gmail.com

---

Prefeitura Municipal de Nova Tebas
CUIDANDO DA NOSSA GENTE

Nº DO ITEM	DESCRIÇÃO	U N	QUANT. ATUAL	QUANT. A ADITIVAR	VALOR UNITÁRIO	VALOR TOTAL
02	MANUTENÇÃO MENSAL, SUPORTE, LICENÇA DE USO DOS SISTEMAS WEB E APLICATIVO PARA ACE E DATA CENTER PARA HOSPEDAGEM DO SISTEMA.	MÊS	36	12	R$ 1.352,56	R$ 16.230,72
VALOR TOTAL DO CONTRATO ATUAL						R$ 55.170,92
VALOR TOTAL DO CONTRATO ATUALIZADO						R$ 71.401,64

O presente Aditivo foi realizado em conformidade com o solicitado no Processo Administrativo nº 1.806/2024 da Secretaria Municipal de Saúde, Parecer Jurídico nº126/2024 e descrição constante no presente contrato, respeitando as disposições da Lei 8.666, de 21 de junho de 1993 e alterações posteriores.

Nova Tebas, 17 de abril de 2024.

CLODOALDO FERNANDES DOS SANTOS:06028232939 — Assinado de forma digital por CLODOALDO FERNANDES DOS SANTOS:06028232939 Dados: 2024.04.19 09:27:00 -03'00'

CLODOALDO FERNANDES DOS SANTOS
PREFEITO DO MUNICÍPIO DE NOVA TEBAS - PR

Gabinete do Prefeito
Avenida Belo Horizonte 695 - Centro - CEP: 85.250-000 - Estado do Paraná
Fone (42) 3643-1109 - CNPJ: 80.620.172/0001-05 e-mail: clodoaldofernandesdosantos@gmail.com

---

PREFEITURA MUNICIPAL DE PITANGA
REAVISO DE LICITAÇÃO - PREGÃO ELETRÔNICO Nº 15/2024
Objeto: AQUISIÇÃO DE EQUIPAMENTOS PÚBLICOS DE SEGURANÇA ALIMENTAR E NUTRICIONAL PARA AMPLIAR E MODERNIZAR A ESTRUTURA FÍSICA DA FEIRA DE COMERCIALIZAÇÃO DE PRODUTOS DA AGRICULTURA FAMILIAR – CCPAF, CONFORME CONVÊNIO Nº 299/2021, EM ATENDIMENTO A SECRETARIA MUNICIPAL DE AGRICULTURA E PECUÁRIA. Abertura das propostas as 10h00min, do dia 07 de Maio de 2024, tipo MENOR PREÇO POR ITEM. Local portal eletrônico: bllcompras.com. Edital disponível pelo site: www.pitanga.pr.gov.br. Pitanga, 22/04/2024. Maicol G. C. Rodrigues Barbosa – Prefeito Municipal.

CIS 5ª RS
Consórcio Intermunicipal de Saúde da 5ª Região de Saúde

RATIFICAÇÃO

INEXIGIBILIDADE DE LICITAÇÃO 048/2024
CHAMAMENTO PÚBLICO 002/2023

OBJETO: "CREDENCIAMENTO DE PESSOAS JURÍDICAS DA ÁREA DE SAÚDE PARA A PRESTAÇÃO DE SERVIÇOS DE PLANTÕES MÉDICOS, EM CARÁTER COMPLEMENTAR, PARA ATUAÇÃO JUNTO A CENTRAL DE REGULAÇÃO E BASES DO SAMU REGIONAL".

A Diretora Executiva do Consórcio Intermunicipal de Saúde da Quinta Região de Saúde do Paraná, conforme Resolução 001/2022 de 24 de janeiro de 2022 e com base no Artigo 25, Inciso II cumulado com ART. 13, Inciso VI da Lei Federal Nº 8.666/93, e alterações posteriores, bem como Parecer Jurídico da Assessoria Jurídica do consórcio Nº 069/2024, RATIFICA a INEXIGIBILIDADE de Licitação, para contratação da empresa:

ADJUDICATÁRIA	CNPJ	VALOR
CECHIN SERVIÇOS MÉDICOS LTDA	54.384.548/0001-01	R$ 800.000,00

PUBLIQUE-SE

Guarapuava, 22 de abril de 2024.

MARIA JOSÉ MANDU RIBEIRO RIBAS
Diretora Executiva
CIS5ªRS

Rua Brigadeiro Rocha, 901 - Trianon - Guarapuava I PR
e-mail: consorciocis5rs@gmail.com

CIS 5ª RS
Consórcio Intermunicipal de Saúde da 5ª Região de Saúde

EXTRATO DE CONTRATO 056/2024
INEXIGIBILIDADE DE LICITAÇÃO 049/2024

OBJETO: "CREDENCIAMENTO DE PESSOAS JURÍDICAS DA ÁREA DE SAÚDE PARA A PRESTAÇÃO DE SERVIÇOS DE CONSULTAS ESPECIALIZADAS NO AMBULATÓRIO MÉDICO DE ESPECIALIDADES-AME DO CONSÓRCIO CIS5ªRS LOCALIZADO NA CIDADE DE GUARAPUAVA E EM SUA SUBSEDE NA CIDADE DE LARANJEIRAS DO SUL, PARA ATENDIMENTO A DEMANDA DOS MUNICÍPIOS CONSORCIADOS"
CONTRATANTE: CONSÓRCIO INTERMUNICIPAL DE SAÚDE DA 5ª REGIÃO DE SAÚDE DO PARANÁ– CIS5ªRS.
CNPJ – 36.330.988/0001-02
CONTRATADA: GABRIEL ANDRE SILVÉRIO NEUROLOGIA
CNPJ – 54.011.535/0001-97
VALOR TOTAL: R$ 67.200,00 (sessenta e sete mil e duzentos reais)
VIGÊNCIA: 12 meses
FORO: Comarca de Guarapuava, Estado do Paraná.
DATA DA ASSINATURA: 22/04/2024.

KLEYSSON DOUGLAS DE FARIA
Chefe de Divisão de Compra e Licitações
CIS5ªRS

Rua Brigadeiro Rocha, 901 - Trianon - Guarapuava I PR
e-mail: consorciocis5rs@gmail.com

CIS 5ª RS
Consórcio Intermunicipal de Saúde da 5ª Região de Saúde

AVISO DE LICITAÇÃO
PREGÃO ELETRÔNICO Nº 006/2024
EXCUSIVO PARA MICRO E PEQUENAS EMPRESAS
SISTEMA DE REGISTRO DE PREÇOS

O Consórcio Intermunicipal de Saúde da 5ª Região de Saúde - CIS5ªRS, Estado do Paraná, devidamente autorizado, torna público que fará realizar a Licitação abaixo:
PROCESSO Nº: 053/2024
OBJETO: CONTRATAÇÃO DE EMPRESA PARA O FORNECIMENTO DE MATERIAIS DE CONSTRUÇÃO DIVERSOS, ELÉTRICOS E HIDROSSANITÁRIOS, PARA ATENDER ÀS NECESSIDADES DO CIS5ªRS.
VALOR MÁXIMO: 236.389,80 (duzentos e trinta e sei mil, trezentos e oitenta e nove reais e oitenta centavos).
TIPO DE LICITAÇÃO: Menor Preço Por lote.
SUPORTE LEGAL: Lei Federal 14133/2021.
SISTEMA EMPREGADO: BLL (Bolsa de Licitações e Leilões) <https://bllcompras.com/>.
CREDENCIAMENTO E CADASTRAMENTO DE PROPOSTAS: Cadastramento das propostas será até as 07h30min do dia 07/05/2024 e o início das disputas dar-se-á as 09h00min do dia 07/05/2024 (horário de Brasília (DF).
ABERTURA DE PROPOSTAS E DISPUTA POR LANCES: A sessão pública terá início a partir do encerramento do prazo estabelecido para credenciamento e cadastramento de propostas.
PREGOEIRA: SHELY FRANCINI SOUZA DE LIMA
INFORMAÇÕES: O Edital e seus anexos, bem como a íntegra do processo poderão ser obtidos:
– **Pelo Site** https://cis5rs.com.br/licitacao; ou
– **Departamento Consórcio Intermunicipal de Saúde da 5ª Região de Saúde**, sito à Rua Profa. Leonídia, 1203, Centro, CEP: 85010-230, de segunda a sexta-feira, das 08h00 às 17h00.

Guarapuava, 22 de abril de 2024.

PUBLIQUE-SE.

KLEYSSON DOUGLAS DE FARIA
Chefe de Divisão de Compras e Licitações
CIS5ªRS

Rua Brigadeiro Rocha, 901 - Trianon - Guarapuava I PR
e-mail: consorciocis5rs@gmail.com

Prefeitura Municipal de Nova Tebas
CUIDANDO DA NOSSA GENTE

EXTRATO DE ATA DE REGISTRO DE PREÇO Nº 038/2024
PREGÃO NA FORMA ELETRÔNICO Nº 016/2023
PROCEDIMENTO LICITATÓRIO Nº 050/023

CONTRATANTE: **PREFEITURA MUNICIPAL DE NOVA TEBAS – PR**
CNPJ **- 80.620.172/0001-05**

CONTRATADA: **DAMIAO, LIZOTTI & CIA LTDA**

CNPJ – **32.302.947/0001-43**

OBJETO: **REGISTRO DE PREÇOS VISANDO FUTURA AQUISIÇÃO DE EQUIPAMENTOS E MOBILIÁRIOS A SEREM UTILIZADOS PELA PREFEITURA E DEMAIS SECRETARIAS E DEPARTAMENTOS CONFORME DEMANDA QUE VENHA A OCORRER NOS PRÓXIMOS 12 MESES.**

DATA DA ATA DE REGISTRO DE PREÇOS: 22 de abril de 2024.

VIGÊNCIA: A presente Ata de Registro de Preços terá validade até 10 (dez) de julho de 2024.

PAGAMENTO: O pagamento será efetuado mediante depósito em conta corrente da **CONTRATADA**, por meio de ordem bancária, em até 30 dias, após a declaração formal **(recebimento definitivo)** da aceitação do item adjudicado por parte da **CONTRATANTE** e mediante a apresentação da fatura/nota fiscal respectiva pela **CONTRATADA,** devidamente discriminada, com a informação dos dados bancários.

VALOR TOTAL: R$ 14.070,00 (quatorze mil e setenta reais).

FORO: Comarca de Manoel Ribas–PR.

CLODOALDO FERNANDES DOS SANTOS:06028232939 — Assinado de forma digital por CLODOALDO FERNANDES DOS SANTOS:06028232939 Dados: 2024.04.22 13:51:38 -03'00'

CLODOALDO FERNANDES DOS SANTOS
PREFEITO MUNICIPAL DE NOVA TEBAS – PR

Gabinete do Prefeito
Avenida Belo Horizonte 695 - Centro - CEP: 85.250-000 - Estado do Paraná
Fone (42) 3643-1109 - CNPJ: 80.620.172/0001-05 e-mail: clodoaldofernandesdosantos@gmail.com

---

CIS 5ª RS
Consórcio Intermunicipal de Saúde da 5ª Região de Saúde

TERMO ADITIVO

4º TERMO ADITIVO DE VALOR DO CONTRATO Nº 244/2023– CELEBRADO ENTRE O CONSÓRCIO INTERMUNICIPAL DE SAÚDE DA 5ª REGIÃO DE SAÚDE DO PARANÁ E NILCE DO AMARAL.

4º TERMO ADITIVO DE VALOR, ao CONTRATO nº 244/2023 cujo objeto é o **CREDENCIAMENTO DE PESSOAS JURÍDICAS DA ÁREA DA SAÚDE PARA A PRESTAÇÃO DE SERVIÇOS DE EXAMES ESPECIALIZADOS, EXAMES LABORATORIAIS E PROCEDIMENTOS, PARA ATENDIMENTO A DEMANDA ACOMETIDA DOS MUNICÍPIOS CONSORCIADOS AO CIS5ªRS,** pessoa jurídica de direito público, com sede à Rua Brigadeiro Rocha, 901, Trianon, devidamente inscrito CNPJ/MF sob o n.º 36.330.988/0001-02, neste ato, representado pela Diretora Executiva, Sra. **MARIA JOSÉ MANDU RIBEIRO RIBAS** e de outro lado a empresa **NILCE DO AMARAL,** pessoa jurídica de direito privado, devidamente inscrita no CNPJ/MF sob o nº 81.747.818/0001-74, com sede na Rua Alzira de Abreu, nº 535, Bairro Centro, Município de Cantagalo, Estado Paraná, CEP 85.160-000, neste ato representada pela Sra. **NILCE DO AMARAL,** ajustam este termo aditivo o **CONTRATO Nº 244/2023,** celebrado em **27 de setembro de 2023**, conforme segue:

CLÁUSULA PRIMEIRA - Fica aditivado o CONTRATO Nº 244/2023 visando melhor adequação técnica aos seus objetivos.

PARÁGRAFO PRIMEIRO – O valor total do presente contrato é R$ 120.000,00 (cento e vinte mil reais), o qual será acrescido em 25% (vinte e cinco por cento) tendo em vista o alto numero de atendimentos realizados, passando a ficar o valor de R$ 150.000,00 (cento e cinquenta mil reais).

CLÁUSULA SEGUNDA – Conforme previsto na Lei Federal 8.666/93 art. 65, inciso I, alínea "b" e na Cláusula décima sexta do instrumento original, é concedido alterações no Contrato.

CLÁUSULA TERCEIRA - As despesas decorrentes do presente aditivo correrão por conta da seguinte dotação orçamentária:

Fonte de Recursos	Natureza Despesa	Descrição da natureza
01003 001	3.3.9.0.39.99	SERVIÇOS DE TERCEIROS – PESSOA JURIDICA

CLÁUSULA QUARTA - As demais cláusulas contratuais permanecem sem qualquer alteração.

Guarapuava, 22 de abril de 2024.

MARIA JOSÉ MANDU RIBEIRO RIBAS Diretoria Executiva	**NILCE DO AMARAL** Contratada **NILCE DO AMARAL** Representante legal
Testemunha1: NOME:_____ RG/CPF: _____	Testemunha1: NOME:_____ RG/CPF: _____

CIS 5ª RS
Consórcio Intermunicipal de Saúde da 5ª Região de Saúde

TERMO ADITIVO

1º TERMO ADITIVO DE VALOR DO CONTRATO Nº 241/2023– CELEBRADO ENTRE O CONSÓRCIO INTERMUNICIPAL DE SAÚDE DA 5ª REGIÃO DE SAÚDE DO PARANÁ E A EMPRESA OFTALMOLOGIA CAMPOS CAVALI DA LUZ LTDA.

1º TERMO ADITIVO DE VALOR, 241/2023 cujo objeto é o **CREDENCIAMENTO DE PESSOAS JURÍDICAS DA ÁREA DA SAÚDE PARA A PRESTAÇÃO DE SERVIÇOS DE EXAMES ESPECIALIZADOS, EXAMES LABORATORIAIS E PROCEDIMENTOS, PARA ATENDIMENTO A DEMANDA ACOMETIDA DOS MUNICÍPIOS CONSORCIADOS AO CIS5ªRS**, pessoa jurídica de direito público, com sede à Rua Brigadeiro Rocha, 901, Trianon, devidamente inscrito CNPJ/MF sob o n.º 36.330.988/0001-02, neste ato, representado pela Diretora Executiva, Sra. **MARIA JOSÉ MANDU RIBEIRO RIBAS** e de outro lado a empresa **OFTALMOLOGIA CAMPOS CAVALI DA LUZ LTDA,** pessoa jurídica de direito privado, inscrita no CNPJ sob nº. 38.366.750/0001-54, estabelecido a São Josaft, nº 535, Sala 04 e 05, Bairro Centro, cidade de Prudentópolis, Estado Paraná, neste ato representada por sua representante legal a senhora **EMANUELLE ELENE MALACARIO DE CAMPOS CAVALI DA LUZ**, ajustam este termo aditivo ao **CONTRATO ADMINISTRATIVO Nº 241/2023**, celebrado em **13 de setembro de 2023**, conforme segue:

CLÁUSULA PRIMEIRA - Fica aditivado o contrato 241/2023 visando a inclusão de exames acordada unilateralmente.

PARÁGRAFO PRIMEIRO – O valor total do presente contrato é R$ 33.600,00 (trinta e três mil e seiscentos reais), com o presente aditamento que é de R$ 8.400,00 (oito mil e quatrocentos reais), passará a ser de **R$ 42.000,00 (quarenta e dois mil reais).**

CLÁUSULA SEGUNDA - Conforme previsto na Lei Federal 8.666/93 art. 65, inciso I, alínea "b" e na Cláusula décima sexta do instrumento original, é concedido alterações no Contrato.

PARÁGRAFO PRIMEIRO – A alteração contratual de que trata esta cláusula é baseada no art.65, inciso I, alínea "b", da Lei nº. 8.666/93.

CLÁUSULA TERCEIRA – As despesas decorrentes do presente aditivo correrão por conta da seguinte dotação orçamentária:

Fonte de Recursos	Natureza Despesa	Descrição da natureza
01003 001	3.3.9.0.39.00.00.00.00	SERVIÇOS DE TERCEIROS – PESSOA JURÍDICA

CLÁUSULA QUARTA - As demais cláusulas contratuais permanecem sem qualquer alteração.

Guarapuava, 22 de abril de 2024.

MARIA JOSÉ MANDU RIBEIRO RIBAS Diretoria Executiva	**OFTALMOLOGIA CAMPOS CAVALI DA LUZ LTDA** Contratada **EMANUELLE ELENE MALACARIO DE CAMPOS CAVALI DA LUZ** Representante legal
Testemunha1: NOME:_____ RG/CPF: _____	Testemunha1: NOME:_____ RG/CPF: _____

Rua Brigadeiro Rocha, 901 - Trianon - Guarapuava I PR
e-mail: consorciocis5rs@gmail.com

MUNICÍPIO DE GUARAPUAVA
SECRETARIA MUNICIPAL DE ADMINISTRAÇÃO
Departamento de Licitações e Contratos

AVISO
PREGÃO ELETRÔNICO Nº 29/2024
SISTEMA DE REGISTRO DE PREÇOS
COM BENEFÍCIOS PARA MICRO E PEQUENAS EMPRESAS

O Município de Guarapuava, através do Departamento de Licitações e Contratos, devidamente autorizado, torna público que fará realizar a Licitação abaixo:
PROCESSO Nº 23/2024.
OBJETO: Registro de preço para eventual aquisição de extintores novos, recarga e manutenção, placas de sinalização e demais acessórios.
VALOR MÁXIMO: R$ 90.618,85 (noventa mil, seiscentos e dezoito reais e oitenta e cinco centavos).
TIPO DE LICITAÇÃO: Menor Preço – Por Item.
SUPORTE LEGAL: Lei Federal nº 14.133, de 2021, Decretos Municipais nºs: 6.320/2017, 7545/2019, 9.463/2022, 9.781/2022, 10.140/2023, 10.475/2023.
SISTEMA EMPREGADO: BLL (Bolsa de Licitações e Leilões) <https://bllcompras.com/>.
CREDENCIAMENTO E CADASTRAMENTO DE PROPOSTAS: Ocorrerá até às 09h00min do dia 09/05/2024 (horário de Brasília (DF)).
ABERTURA DE PROPOSTAS E DISPUTA POR LANCES: A sessão pública terá início a partir do encerramento do prazo estabelecido para credenciamento e cadastramento de propostas.
PREGOEIRO(A): FRANCIELI CONRADO.
INFORMAÇÕES: O Edital e seus anexos, bem como a íntegra do processo poderão ser obtidos: – Pelo Portal da Transparência: <https://guarapuava.atende.net/?pg=transparencia#!/grupo/1/item/1/tipo/1>; ou – No Departamento de Licitações e Contratos, sito à Rua Brigadeiro Rocha, 2.777 – 1° andar – CEP: 85.010-990. Telefones (42) 3142-1047 – 3142-1048, de segunda a sexta-feira, das 08h00 às 17h00.

Guarapuava, 22 de abril de 2024.
PUBLIQUE-SE.
DIEGO VOLFF
Diretor de Licitações e Contratos

O QUE NÃO TINHA NA EDUCAÇÃO, O GOVERNO INVESTIU E FEZ.

ALIMENTAÇÃO ESCOLAR COM **3 REFEIÇÕES POR PERÍODO.**

ANTES NÃO TINHA AGORA TEM

50 MIL VAGAS DE CURSOS TÉCNICOS.

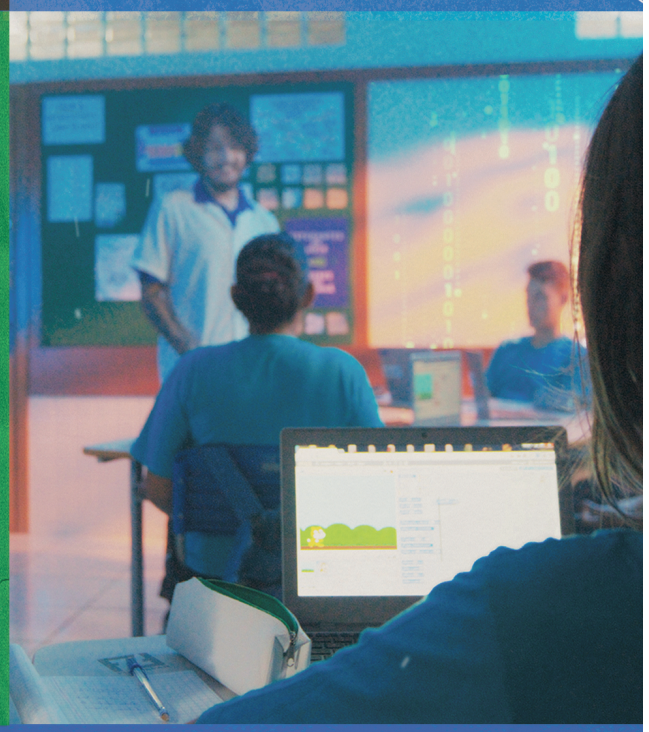

312 ESCOLAS CÍVICO-MILITARES E **412** EM TEMPO INTEGRAL.

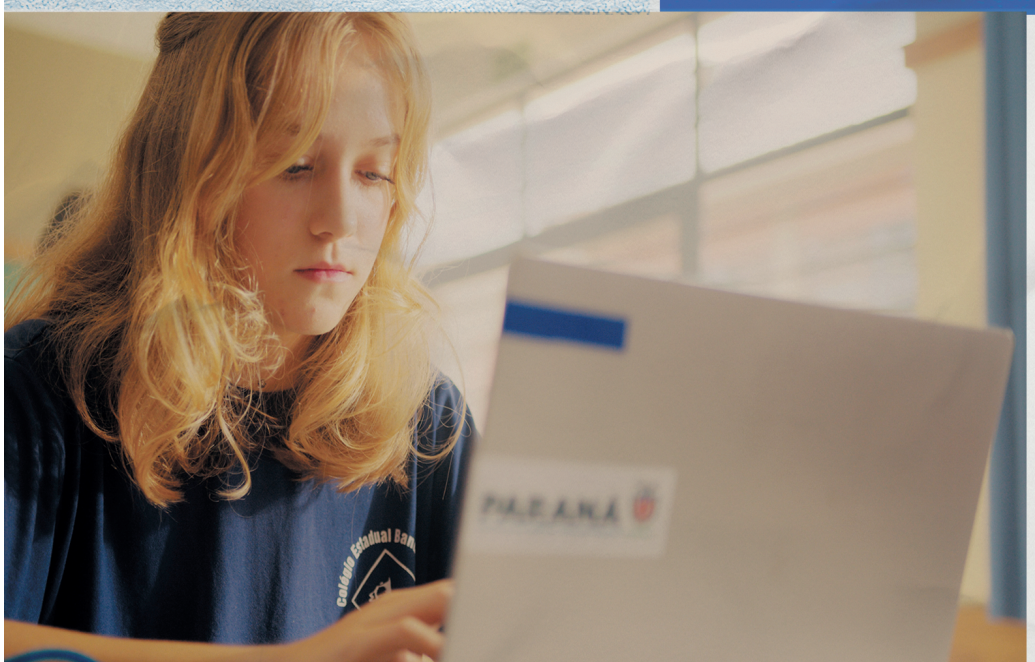

PARANÁ
GOVERNO DO ESTADO
Terra de gente que trabalha e cuida.